



M.R.C. de La Vallée-du-Richelieu

*MRC de la Vallée-du-Richelieu
Inventaire du patrimoine bâti
Rapport synthèse*



BERGERON GAGNON INC.
consultants en patrimoine culturel
et en muséologie

555, RUE DU PARVIS, QUÉBEC, QC, G1K 9G5
TÉL. : 418 694 0016 TÉLÉC. : 418 694 1505
www.bergerongagnon.com



Le monument aux Patriotes érigé en 1913 sur le chemin des Patriotes, Saint-Denis-sur-Richelieu.
IMG_2255.jpg

MRC de La Vallée-du-Richelieu

Inventaire du patrimoine bâti

Rapport synthèse

COORDINATION

Johanne Therrien, agente de développement culturel, MRC de La Vallée-du-Richelieu

RÉALISATION

Claude Bergeron, conseiller en patrimoine : gestion de projet, recherche, photographie et rédaction

Anne Plamondon, bachelière en histoire de l'art et candidate à la maîtrise en histoire de l'art :
inventaire sur le terrain, géolocalisation des éléments, saisie dans le fichier d'inventaire et
rédaction

Valérie Vachon-Bellavance, bachelière en histoire de l'art; maîtrise en ethnologie et patrimoine :
inventaire sur le terrain, saisie dans le fichier d'inventaire

Marilyne Primeau, bachelière en architecture : saisie des GPS, collaboration à la rédaction

Note : sauf indication contraire, toutes les photos contenues dans ce rapport ont été prises par notre équipe entre les mois de mai et octobre 2013.



BERGERON GAGNON INC.
consultants en patrimoine culturel
et en muséologie

555, RUE DU PARVIS, QUÉBEC, QC, G1K 9G5
TEL. : 418 694 0016 TELEC. : 418 694 1505
www.bergerongagnon.com

16 janvier 2015



Clocher de l'église Saint-Matthieu au 1010, rue Richelieu, Belœil. IMG_9427.jpg

Table des matières

Introduction	9
1. Principaux résultats quantitatifs de l'inventaire	13
1.1 Les éléments inventoriés par municipalité.....	13
1.2 Les catégories d'éléments inventoriés.....	14
1.3 Les fonctions des éléments inventoriés.....	16
1.4 La fiche d'inventaire.....	19
1.5 Les bâtiments inventoriés versus le nombre total potentiel de bâtiments patrimoniaux dans la MRC de La Vallée-du-Richelieu	20
2. Caractéristiques du patrimoine de la MRC de La Vallée-du-Richelieu	21
2.1 L'âge des biens inventoriés	21
2.1.1 Les plus anciens des biens inventoriés	22
2.2 Les types architecturaux.....	24
2.2.1 L'architecture d'inspiration française (1745-1840).....	26
2.2.2 La maison de transition franco-québécoise (1763-1840).....	27
2.2.3 La maison traditionnelle québécoise (1805-1880)	28
2.2.4 La maison à toit à deux versants droits d'influence néoclassique (1775-1920).....	29
2.2.5 L'architecture palladienne (1814-1850).....	30
2.2.6 La maison de colonisation (1780-1850).....	31
2.2.7 L'architecture d'inspiration néogothique (1850-1900)	32
2.2.8 L'édifice de type vernaculaire américain (1850-1950).....	33
2.2.9 L'éclectisme architectural (1890-1920)	34
2.2.10 La maison à toit mansardé (1790-1930).....	35
2.2.11 L'édifice cubique (d'inspiration Four Square Style) (1795-1950)	36
2.2.12 L'édifice de style « Boomtown » (1900-1930).....	37
2.2.13 L'édifice à toit plat (1786-1950).....	38
2.2.14 Le bungalow ancien (1915-1950)	39
2.2.15 L'édifice de style Queen Anne (1900-1930)	40
2.2.16 L'édifice d'inspiration Arts and Crafts (1885-1955).....	41
2.2.17 La maison de style Second Empire.....	42
2.2.18 La maison de style néo-Tudor.....	43
2.2.19 Le style Regency (1820-1860).....	44

2.2.20 L'architecture conventuelle (toutes périodes)	45
2.2.21 L'architecture publique (toutes périodes)	46
2.2.22 L'architecture religieuse (toutes périodes)	47
2.2.23 La catégorie «hors type» (toutes périodes)	48
2.3 Les caractéristiques architecturales distinctives	49
2.3.1 Les revêtements muraux les plus courants	50
2.3.2 Les revêtements de toit les plus caractéristiques	52
2.3.3 Les portes en menuiserie d'assemblage et leur ornementation	54
2.4.4 Les garnitures de rive	55
2.3.5 Les composantes décoratives	56
2.3.6 Les composantes décoratives et utilitaires liées aux galeries, balcons, garde-corps ou aux cheminées	60
2.3.7 Les fenêtres et les lucarnes	63
2.3.8 Les bâtiments secondaires	65
2.4 Le patrimoine religieux et le patrimoine funéraire de la MRC de La Vallée-du-Richelieu	69
2.4.1 Les calvaires et croix de chemin de la MRC de La Vallée-du-Richelieu	70
2.4.2 Des cimetières distinctifs et identitaires	72
2.4.3 Les églises, de précieux marqueurs identitaires régionaux	75
2.5 Les principales problématiques relatives à la conservation des bâtiments d'intérêt patrimonial	77
2.6 Les biens dotés d'un statut juridique de protection	79
2.7 Résumé des potentiels patrimoniaux de la MRC de La Vallée-du-Richelieu	81
3. Résultats qualitatifs de l'évaluation des biens inventoriés	83
3.1 Critères d'évaluation	83
3.1.1 Valeur d'âge	84
3.1.2 Valeur d'architecture	84
3.1.3 Valeur d'authenticité	84
3.1.4 Valeur de contexte	86
3.1.5 Valeur d'usage	88
3.1.6 Valeur historique	88
3.1.7 Valeur de rareté	88
3.1.8 État physique	89
3.2 La valeur patrimoniale	90
3.3 Les biens à valeur patrimoniale élevée	93
3.4 Les ensembles d'intérêt	117

Conclusion.....	121
Bibliographie	125
Annexe 1. Méthodologie	129
1.1 Les activités préparatoires	129
1.1.1 Le plan de travail	129
1.1.2 La réunion de démarrage	129
1.1.3 L'élaboration de la fiche d'inventaire	130
1.2 La sélection des biens à inventorier	130
1.2.1 La présélection des édifices à inventorier	130
1.2.2 La présentation du mandat aux villes et organismes	131
1.2.3 La remise d'une première liste de biens à inventorier	131
1.2.4 La collecte des commentaires sur la première liste de biens à inventorier	131
1.3 Les travaux de terrain	131
1.4 Élaboration des fiches d'inventaire	132
1.4.1 Synthèse documentaire.....	132
1.4.2 Description des rubriques des fiches d'inventaire.....	132
1.4.3 Évaluation de l'intérêt patrimonial des biens inventoriés	133
1.5 La rédaction du rapport synthèse.....	134
Annexe 2 : Exemple de fiche d'inventaire.....	135
Annexe 3 : Suivi sur les mises à jour futures de l'inventaire et l'utilisation du logiciel File Maker Pro	139
Annexe 4 : Liste illustrée des biens inventoriés	141



Toit pyramidal au centre de la façade de l'hôtel de ville de Saint-Charles-sur-Richelieu, situé au 405, chemin des Patriotes. IMG_3981.jpg

Introduction

Le mandat qui nous a été accordé en 2012 vise l'identification et la caractérisation du patrimoine bâti de la municipalité régionale de comté (MRC) de La Vallée-du-Richelieu.

Ce rapport a été structuré autour de quatre chapitres. Le premier présente les principaux résultats quantitatifs de l'inventaire en ce qui a trait aux biens inventoriés par municipalité et aux différentes catégories d'éléments concernés.

Au chapitre 2, on trouve les grandes caractéristiques du patrimoine de la MRC de La Vallée-du-Richelieu. Une première sous-section est consacrée à l'ancienneté des biens inventoriés. Elle est suivie par la présentation des types architecturaux auxquels ils ont été associés. Nous précisons ensuite les caractéristiques architecturales distinctives des édifices inscrits à l'inventaire, à savoir les composantes et les matériaux les plus usuels ou les plus représentatifs, incluant les spécificités des bâtiments secondaires. Le chapitre se termine avec une section consacrée aux problématiques entourant la conservation des bâtiments patrimoniaux.

Le chapitre 3 est quant à lui réservé aux résultats qualitatifs de l'inventaire. On y trouve les critères d'évaluation utilisés ainsi que les résultats de l'évaluation patrimoniale des biens inventoriés.

Le rapport se termine par la conclusion, la bibliographie et les annexes présentant la méthodologie utilisée, un exemple de fiches d'inventaire et la liste illustrée de tous les éléments d'intérêt patrimonial inventoriés dans le cadre du mandat.

Nos recommandations de sauvegarde et de mise en valeur font l'objet d'un document distinct du présent rapport.

Le lecteur prendra note que les noms attribués à certains édifices proviennent de la recherche documentaire. Le nom correspond soit au constructeur du bâtiment soit à une famille qui a occupé une résidence durant une longue période.

Bien qu'elle figure parmi les plus petites des municipalités régionales de comté où nous avons œuvré, la MRC de La Vallée-du-Richelieu s'illustre par son intérêt historique ainsi que par la quantité et la qualité des éléments d'intérêt patrimonial qu'on y trouve. Des structures que nous avons eu grand plaisir à découvrir, à inventorier et à caractériser.

Parcourir le territoire de la MRC, c'est comme effectuer un « voyage au cœur du temps ». Un voyage au cœur des traditions et des savoir-faire. Un voyage où le beau et le bon goût ont la part belle.

Peu de régions du Québec peuvent se targuer de posséder un patrimoine aussi riche et diversifié, composé d'édifices dotés de composantes architecturales ayant peu ou pas de comparables ailleurs dans la province.

Ainsi, le visiteur ou le citoyen, au fil d'une balade en automobile, à vélo ou à pied, peut découvrir, dans les rangs ou au cœur des noyaux villageois, un fort dont les origines remontent au début du 18^e siècle, un canal de navigation à valeur historique et les bâtiments à l'architecture distinctive qui y sont associés ainsi que des dizaines d'édifices en pierre.

D'autres bâtiments, tout à fait exceptionnels par leur architecture monumentale, marquent également les lieux. Ainsi, d'impressionnants immeubles, comme le manoir Rouville-Campbell qui semble sorti tout droit d'un roman victorien, marquent l'imaginaire du passant.

Le patrimoine bâti de la MRC de La Vallée-du-Richelieu, c'est aussi et surtout des centaines d'édifices anciens, plus modestes, à fonction domestique, issus de tendances stylistiques et courants architecturaux des plus variés, construits à compter de la première moitié du 18^e siècle jusqu'au milieu des années 1950. La plupart d'entre eux se trouvent au sein de dizaines d'ensembles de bâtiments, sertis au cœur des noyaux villageois qui longent le plus souvent la rivière Richelieu ou aux abords des rangs dans les fertiles prairies agricoles de la région. Il ne fait aucun doute que ces granges-étables, remises et hangars constituent une part importante du patrimoine régional.

Étant étroitement associé aux rébellions de 1837-1838, le territoire de la MRC recèle de témoins bâtis reliés à ces événements cruciaux de notre histoire.

Outre les nombreuses maisons de pierre et des composantes architecturales observées nulle part ailleurs, des bâtiments secondaires rares et de qualité contribuent largement à forger le caractère identitaire des paysages de la MRC et des municipalités qui la composent.

La MRC de La Vallée-du-Richelieu, c'est treize municipalités à l'histoire et au développement distinctifs. C'est aussi près d'une douzaine de noyaux villageois dotés d'importantes concentrations de bâtiments patrimoniaux et d'ensembles institutionnels et religieux extrêmement bien préservés. Au cœur de ces ensembles s'illustre un riche patrimoine funéraire, raffiné et évocateur de l'importance des pionniers et des personnages ayant marqué le développement de la région.

La MRC de La Vallée-du-Richelieu, c'est aussi deux lieux historiques nationaux, quinze bâtiments d'intérêt national classés par le gouvernement du Québec, neuf immeubles patrimoniaux cités par les municipalités et un territoire constitué en site du patrimoine.

Il n'est pas surprenant de constater que trois des municipalités de la MRC soient membres de l'Association des plus beaux villages du Québec.

Certes, le patrimoine bâti de la vallée du Richelieu demeure fragile. Tout n'est évidemment pas parfait.

Nous vous invitons à parcourir les pages suivantes pour mieux le découvrir !



Lieu historique national du Canada du Fort-Chambly. 2, rue De Richelieu, Chambly. IMG_6563.jpg



L'église et le presbytère de la paroisse Saint-Hilaire depuis la rive ouest de la rivière Richelieu, Mont-Saint-Hilaire. IMG_9480.jpg

1. Principaux résultats quantitatifs de l'inventaire

1.1 Les éléments inventoriés par municipalité

Un groupe de 1028 éléments d'intérêt patrimonial a été inventorié dans la MRC de La Vallée-du-Richelieu. Les relevés ont été effectués entre les mois de mai et de novembre 2013. On retrouve en annexe une liste illustrée des éléments inventoriés. Le tableau 1 en présente la répartition dans chaque municipalité.

Tableau 1. Répartition des éléments d'intérêt inventoriés selon les municipalités

Municipalité	Nombre par municipalité
Belœil	102
Carignan	46
Chambly	124
McMasterville	35
Mont-Saint-Hilaire	112
Otterburn Park	39
Saint-Antoine-sur-Richelieu	148
Saint-Basile-le-Grand	55
Saint-Charles-sur-Richelieu	90
Saint-Denis-sur-Richelieu	124
Saint-Jean-Baptiste	58
Saint-Marc-sur-Richelieu	73
Saint-Mathieu-de-Belœil	22
Total	1028

1.2 Les catégories d'éléments inventoriés

Notre inventaire concerne majoritairement ce que l'on appelle des « bâtiments principaux », c'est-à-dire des édifices auxquels peuvent se rattacher ou non des bâtiments secondaires (également appelés bâtiments accessoires). Il s'agit surtout de bâtiments de type résidentiel, mais également d'édifices publics, commerciaux, mixtes, institutionnels ou religieux. L'inventaire s'est également intéressé aux « bâtiments secondaires », qu'ils soient rattachés ou non à un ensemble agricole.

Qu'est-ce qu'un « bâtiment principal » et un « bâtiment secondaire » ?

Un bâtiment principal est l'édifice le plus important d'une propriété ; il s'agit le plus souvent d'une résidence, mais aussi d'un commerce ou d'un bâtiment public, par exemple une école ou un hôtel de ville.

Le bâtiment secondaire est rattaché au bâtiment principal. Il sert à divers usages, dont l'entreposage. Aussi appelés bâtiments accessoires, les bâtiments secondaires correspondent aux granges-étables, aux étables, aux remises, aux hangars, aux écuries, aux laiteries et aux autres édifices du genre.

En plus des bâtiments principaux et des bâtiments secondaires, notre inventaire a identifié également d'autres catégories de biens comme des croix de chemin et des calvaires, des monuments, des mausolées, un ponceau, etc.

Aussi, les éléments d'intérêt inventoriés dans la MRC de La Vallée-du-Richelieu offrent une grande diversité de fonctions, de formes et de techniques de construction.

Le tableau 2 présente la répartition des éléments d'intérêt inventoriés au sein des diverses catégories.

Il est à noter que notre inventaire comprend évidemment les 31 biens dotés d'un statut juridique de protection (cités, classés et faisant partie d'un site patrimonial cité).

Tableau 2. Catégories d'éléments d'intérêt inventoriés

Bâtiment principal	934
Bâtiment secondaire	24
Calvaire	6
Chapelle	2
Charnier	3
Cimetière	4
Croix de chemin	9
Église	12
Ensemble de bâtiments	18
Mausolée	3
Monument	7
Ponceau	1
Quai	1
Séchoir à tabac	1
Fonctions diverses (fort et canal de Chambly, tribune de criée)	3
Total	1028



Un bâtiment principal au 987, rang de l'Acadie, Saint-Antoine-sur-Richelieu. IMG_6948.jpg



Un bâtiment secondaire au 50, rue Orsali, Belœil. IMG_8982.jpg



Le mausolée Beaudry au cimetière de la paroisse Saint-Matthieu sur la rue Richelieu, Belœil. IMG_9473.jpg



Le monument Charles-Michel d'Irumberry de Salaberry sur la place de la Mairie, Chambly. IMG_1378.jpg



L'église Saint-Jean-Baptiste au 3097, rue Principale, Saint-Jean-Baptiste. IMG_6297.jpg



Une croix de chemin sur le rang des Trente, Saint-Jean-Baptiste. IMG_6252.jpg

1.3 Les fonctions des éléments inventoriés

Bien qu'il s'agisse surtout de bâtiments résidentiels, les éléments d'intérêt inventoriés offrent une grande diversité de fonctions, de formes et de techniques de construction. Parmi les 1028 éléments d'intérêt inventoriés, une dizaine de fonctions différentes ont été définies.

Le tableau 3 présente la répartition des fonctions des éléments inventoriés.

Tableau 3. Fonctions des éléments d'intérêt inventoriés

Administrative	4
Agricole	29
Commerciale	13
Entreposage	10
Funéraire	10
Indéterminée	1
Mixte	30
Publique/communautaire	31
Religieuse	32
Résidentielle	863
Vacante	5
Total	1028



Portion du canal de Chambly, ouvert en 1843. À droite : l'une des deux gloriettes, érigées en 1897, des bâtiments distinctifs du site. Lieu historique national du Canal-de-Chambly, 1745, avenue Bourgogne, Chambly.
IMG_6631.jpg

Aperçu visuel de la diversité des fonctions des éléments d'intérêt inventoriés



Un édifice à fonction administrative, la mairie de Chambly au 1, place de la Mairie, Chambly. IMG_1353.jpg



Un édifice à fonction agricole au 1370, chemin Bellevue, Carignan. IMG_6443.jpg



Une des 12 églises inventoriées dans la MRC, l'église Saint-Basile au 205, rue Principale, Saint-Basile-le-Grand. BIMG_4433.jpg



Un édifice à fonction publique / communautaire, la maison Jean-Baptiste-Masse, aussi appelée la maison nationale des Patriotes au 610, chemin des Patriotes, Saint-Denis-sur-Richelieu. IMG_2286.jpg



Un édifice à fonction résidentielle, la maison Morissette au 209, chemin des Patriotes, Saint-Charles-sur-Richelieu. IMG_3911.jpg



Un édifice à fonction mixte au 101-103, rue Saint-Jean-Baptiste, Belœil. IMG_9631.jpg



Une pierre tombale du cimetière de la paroisse de Saint-Denis. Chemin des Patriotes, Saint-Denis-sur-Richelieu. IMG_2384.jpg

1.4 La fiche d'inventaire

Les éléments inventoriés ont fait l'objet de fiches détaillées. Ces dernières présentent des informations comme la localisation du bien, sa fonction actuelle, sa catégorie ainsi qu'une date ou période de construction. Celle-ci est le plus souvent approximative ; mais dans certains cas une date dite « connue » est plus précise, car elle a été davantage documentée.

Les fiches décrivent également toutes les caractéristiques architecturales du bâtiment inventorié (fondations, revêtement mural, type de fenêtre et de porte, ornementation, etc.). Des éléments comme les cimetières, les croix de chemin ou les monuments ne présentent pas cette description architecturale compte tenu de leur nature. De plus, des informations historiques, lorsque disponibles, ont été recueillies et ajoutées à la fiche. On y trouve également les différents critères d'évaluation de même que la valeur patrimoniale, qui se veut une synthèse de ces critères. La seconde page des fiches est consacrée aux photographies.

L'annexe 2 contient un exemple de fiche d'inventaire.



Maison François-Chicou-Duvert, 426, chemin des Patriotes, Saint-Charles-sur-Richelieu, un édifice datant de 1808. IMG_4261.jpg

1.5 Les bâtiments inventoriés versus le nombre total potentiel de bâtiments patrimoniaux dans la MRC de La Vallée-du-Richelieu

Les 1028 biens que nous avons inventoriés ne correspondent évidemment pas à toutes les constructions d'intérêt patrimonial présentes dans la MRC, mais ils constituent un très bon corpus représentatif, sélectionné en fonction des critères présentés dans la méthodologie (voir annexe 1). Dans certaines municipalités, particulièrement celles de la portion sud de la MRC, le nombre de biens inventoriés s'approche du nombre total de bâtiments principaux potentiellement présents. Pour les autres municipalités, surtout celles de la portion nord de la MRC, un certain nombre d'autres bâtiments pourront être inventoriés au cours des prochaines années.

Ainsi, notre inventaire pourrait facilement être bonifié dans le futur avec l'ajout de ces bâtiments.

L'annexe 3 apporte quelques précisions à ce sujet, principalement en ce qui a trait au logiciel à utiliser.

2. Caractéristiques du patrimoine de la MRC de La Vallée-du-Richelieu

2.1 L'âge des biens inventoriés

Nos fiches d'inventaire comprennent une date « connue » ou bien, dans la majorité des cas, une date estimée. La date connue provient de la documentation consultée (publications, sites Internet, etc.), d'un millésime figurant sur l'édifice ou encore des informations transmises par le propriétaire. Seule une minorité de bâtiments possèdent une date connue.

Dans le cas de la majorité des bâtiments, nous avons donc estimé une date ou une période de construction en fonction de la typologie formelle et des données disponibles au rôle d'évaluation. Toutefois, nous avons considéré seulement la date provenant du rôle foncier si celle-ci nous paraissait plausible.

Comme le démontre le tableau suivant, les édifices inventoriés ont généralement été construits entre 1801 et 1900. Une bonne proportion du corpus concerne également des bâtiments et autres constructions datant du 20^e siècle.

Tableau 4. Période de construction et nombre de biens inventoriés au cours du mandat

Périodes de construction	Nombre d'éléments
Avant 1800	49
Entre 1801 et 1900	509
Entre 1901 et 2012	470
Total	1028

2.1.1 Les plus anciens des biens inventoriés

La construction d'une cinquantaine de biens inventoriés a été effectuée avant 1800. Ces bâtiments, les plus anciens de la MRC, offrent un intérêt spécifique en raison de leur rareté et de leur représentativité de l'ancienneté de l'implantation du territoire.

On les trouve surtout dans les municipalités de Belœil, Carignan, Chambly, Saint-Denis-sur-Richelieu et Saint-Marc-sur-Richelieu.

Voici quelques exemples des plus anciens édifices répertoriés dans la MRC de La Vallée-du-Richelieu.



La maison du gouverneur, 32, rue du Centre, Chambly, érigée vers 1745, selon le rôle d'évaluation municipale, ce qui en ferait l'une des plus anciennes de la MRC. IMG_1826.jpg



La maison Isidore-Blanchard datant de 1763 et habitée par la famille Blanchard jusqu'en 1949. Le 579, rue Richelieu, Saint-Marc-sur-Richelieu. IMG_5183.jpg



La maison Senécal-Moreau, érigée en 1768, au 569, rue Richelieu, Saint-Marc-sur-Richelieu. IMG_5157.jpg



Cette maison aurait été construite vers 1769 selon le propriétaire, ce qui en ferait la plus ancienne de Saint-Denis-sur-Richelieu. Le 149, chemin des Patriotes, Saint-Denis-sur-Richelieu. IMG_2567.jpg



La maison Ledoux-Bernard est construite vers 1772 par Louis Ledoux de Verchères. 398, boulevard Yvon-L'Heureux Sud, Belœil. IMG_8748.jpg



Érigé entre 1768 et 1772, le presbytère de la paroisse Saint-Mathieu de Belœil serait le plus ancien édifice de pierre de Belœil. 1014, rue Richelieu, Belœil. IMG_9429.jpg



Porte à menuiserie d'assemblage en bois au 1702, chemin du Ruisseau Nord, Saint-Mathieu-de-Belœil. IMG_3675.jpg

2.2 Les types architecturaux

Chacun des bâtiments principaux inventoriés a été associé à un type architectural. Ce dernier regroupe les édifices aux caractéristiques volumétriques communes : même forme de toit et gabarit comparable. Pour la majorité des bâtiments principaux inventoriés, il s'agit d'une typologie formelle puisqu'elle est établie en fonction de la forme de l'édifice.

Dans le cas de la majorité des types, les édifices ont été construits au cours d'une même période. Ainsi, l'âge est parfois un des critères distinctifs du type.

Quelques types architecturaux ont été définis d'après la fonction des bâtiments. C'est le cas de l'architecture commerciale, conventuelle, religieuse et publique.

Un type architectural peut parfois, mais pas toujours, correspondre à un style architectural ou s'en inspirer fortement. C'est le cas notamment des édifices néo-Tudor, Queen Anne ou néogothique. Leurs caractéristiques nous permettent de les associer plus directement à un style en particulier, mais ces bâtiments en sont rarement de pures applications.

Plusieurs des types architecturaux que nous avons définis ont été influencés par un ou plusieurs styles ou tendances architecturaux. Certaines maisons sont souvent d'ailleurs des « hybrides », puisque leur architecture a été influencée par plus d'un style et qu'elle est souvent le fruit d'une longue évolution (c'est le cas par exemple de la maison traditionnelle québécoise).

Un peu plus de vingt types architecturaux ont ainsi été identifiés. Comme le montre le tableau suivant, cinq types sont prédominants : la maison au toit à deux versants droits d'influence néoclassique, la maison à toit mansardé, la maison traditionnelle québécoise et l'édifice à toit plat.

Notons que les bâtiments secondaires n'ont pas été associés à un type architectural et encore moins à un style.

Tableau 5. Liste des types architecturaux et nombre de biens correspondants

Types	Période principale de construction	Nombre de biens
1. L'architecture d'inspiration française	1745-1840	26
2. L'architecture de transition franco-qubécoise	1730-1820	32
3. La maison traditionnelle québécoise	1805-1880	100
4. La maison à toit à deux versants droits d'influence néoclassique	1775-1920	269
5. L'architecture palladienne	1814-1850	2
6. La maison de colonisation	1780-1850	3
7. L'architecture d'inspiration néogothique	1850-1900	23
8. L'édifice de type vernaculaire américain	1845-1950	46
9. L'éclectisme architectural	1875-1910	16
10. La maison à toit mansardé	1790-1930	120
11. L'édifice cubique (d'inspiration Four Square Style)	1795-1950	89
12. L'édifice de style « Boomtown »	1900-1930	3
13. L'édifice à toit plat	1796-1950	67
14. Le bungalow ancien	1915-1950	55
15. L'édifice de style Queen Anne	1900-1930	10
16. L'édifice d'inspiration Arts and Crafts	1885-1955	15
17. L'édifice de style Second Empire	1870-1890	11
18. La maison de style néo-Tudor	1860-1880	2
19. La maison de style Regency	1800-1850	2
20. L'architecture conventuelle	Toutes périodes	6
21. L'architecture publique	Toutes périodes	13
22. L'architecture religieuse	Toutes périodes	17
23. La catégorie hors type	Toutes périodes	22
24. Aucun	Toutes périodes	79
Total		1028

2.2.1 L'architecture d'inspiration française (1745-1840)

Caractéristiques principales

- Toit à deux versants droits à pente forte (plus de 45°)
- Structure en pierre pour la majorité des bâtiments de ce type

Influence stylistique : architecture française



Exemple de maison d'inspiration française. Le 381, chemin du Richelieu, Saint-Basile-le-Grand. BIMG_4836.jpg

Autres caractéristiques

- Plan rectangulaire
- Revêtements traditionnels de mur : crépi, bardeau de bois, planche verticale (pignons)
- Revêtements traditionnels de toit : bardeau de bois, tôle en plaques ou à la canadienne
- Parfois avant-toit à coyau, rajouté en cours d'évolution (ou pour les spécimens les moins anciens)
- Répartition plutôt asymétrique des ouvertures
- Sur les pignons, répartition symétrique (pour les spécimens les moins anciens)
- Fenêtres traditionnelles : à battants à petits carreaux ou à grands carreaux (pour les spécimens les moins anciens)
- Absence de lucarnes ou lucarnes ajoutées en cours d'évolution



Exemple de maison d'inspiration française. Maison Jean-Baptiste-Mâsse, 610, chemin de Patriotes, Saint-Denis-Sur-Richelieu.

IMG_2286.jpg



Exemple de maison d'inspiration française. Le 207, 4^e rang des Grands-Bois Ouest, Saint-Denis-Sur-Richelieu. IMG_5898.jpg



Exemple de maison d'inspiration française. Maison Étienne-Guertin ou maison de Pré-vert, 2100, rue Richelieu, Belœil.

IMG_9793.jpg

2.2.2 La maison de transition franco-qubécoise (1763-1840)

Caractéristiques principales

- Toit à deux versants courbés ou droits
- Organisation plutôt asymétrique des ouvertures
- Plan rectangulaire

Influences stylistiques : architecture d'esprit français et Regency



Exemple de maison de transition franco-qubécoise. Maison Desmarais-Archambault, 619 rue Richelieu, Saint-Marc-sur-Richelieu.

IMG_4707.jpg

Autres caractéristiques

- Fondation de hauteur variable
- Revêtements traditionnels de mur : crépi, pierre des champs, bardeau de bois, planche unie
- Revêtements traditionnels de toit : bardeau de bois, tôle en plaques, pincée ou à la canadienne
- Cuisine d'été occasionnelle
- Répartition surtout asymétrique des ouvertures
- Fenêtres à battants à grands carreaux ou à petits carreaux
- Lucarnes peu fréquentes ou ajoutées au fil du temps
- Galerie ou perron
- Souches de cheminée fréquentes aux extrémités du toit



Exemple de maison de transition franco-qubécoise : la maison Amable-Hébert, 255, chemin des Patriotes, Saint-Charles-sur-Richelieu.

IMG_3936.jpg

Bergeron Gagnon inc., 2015



Exemple de maison de transition franco-qubécoise : la maison de Saint-Hubert, 1541, chemin de Chambly, Carignan.

IMG_3397.jpg



Exemple de maison de transition franco-qubécoise : le 1202, chemin du Ruisseau Sud, Saint-Mathieu-de-Belœil.

IMG_3645

2.2.3 La maison traditionnelle québécoise (1805-1880)

Caractéristiques principales

- Toit à deux versants courbés
- Avant-toit à coyaux qui donne la forme courbe au toit
- Plan rectangulaire

Influences stylistiques : styles néoclassique et Regency



Exemple de maison traditionnelle québécoise. La Maison Louis-Chicou-Duvert, 438 chemin des Patriotes, Saint-Charles-sur-Richelieu. IMG_4227.jpg

Autres caractéristiques

- Fondation de bonne hauteur
- Revêtements traditionnels de mur : planche à feuillure, bardeau de bois, planche à clin, tôle embossée, planche unie verticale, maçonnerie (pierre des champs principalement)
- Revêtements traditionnels de toit : bardeau de bois, tôle en plaques, pincée ou à la canadienne
- Cuisine d'été occasionnelle
- Répartition symétrique des ouvertures
- Fenêtres à battants à grands carreaux ou à petits carreaux
- Lucarnes très fréquentes
- Galerie longue couverte par l'avant-toit ou munie de son propre toit
- Souches de cheminée fréquentes aux extrémités du toit



Exemple de maison traditionnelle québécoise. Le 311, rue Richelieu, Saint-Marc-sur-Richelieu. IMG_5095.jpg



Exemple de maison traditionnelle québécoise. Le 406, rue Richelieu, Belœil. IMG_9016.jpg



Exemple de maison traditionnelle québécoise. Le 1164, rue du Rivage, Saint-Antoine-sur-Richelieu. IMG_5952.jpg

2.2.4 La maison à toit à deux versants droits d'influence néoclassique (1775-1920)

Caractéristiques principales

- Plan rectangulaire
- Toit à deux versants droits
- Avant-toit droit dont la structure est à jambette (partie verticale) et semelle (partie horizontale)
- Fronton ou retours de l'avant-toit

Influence stylistique : néoclassique



Exemple de maison à toit à deux versants droits d'influence néoclassique. Le 13, rue de l'Espérance, Saint-Charles-sur-Richelieu. IMG_4140.jpg

Autres caractéristiques

- Plan rectangulaire
- Principaux revêtements traditionnels de mur : pierre, brique, planche à clin, planche à feuillure, planche à couvre-joints
- Revêtements traditionnels de toit : tôle à baguettes, tôle pincée, tôle en plaques, tôle embossée
- Répartition plutôt symétrique des fenêtres
- Fenêtres à guillotine, à battants à grands carreaux ou à battants et imposte
- Chambranles de fenêtres
- Lucarnes fréquentes
- Souches de cheminée, fréquemment aux extrémités du toit



Exemple de maison à toit à deux versants droits d'influence néoclassique. La maison Jean-Baptiste-Dalpé dit Parizeau, 217, rue Principale, Saint-Basile-le-Grand. BIMG_4535.jpg



Exemple de maison à toit à deux versants droits d'influence néoclassique. Le 149, avenue de Yamaska, Saint-Denis-sur-Richelieu. IMG_2844.jpg



Exemple de maison à toit à deux versants droits d'influence néoclassique. Le 12, rue Taupier, Saint-Charles-sur-Richelieu.

IMG_4004.jpg

2.2.5 L'architecture palladienne (1814-1850)

Caractéristiques principales

- Toit à quatre versants droits
- Plan rectangulaire
- Façade à cinq ouvertures, parfois à trois ouvertures
- Deux niveaux et demi

Influences stylistiques : palladianisme et néoclassicisme anglais



Exemple d'architecture palladienne. Le manoir de Charles-Michel d'Irumberry de Salaberry, 18, rue De Richelieu, Chambly. IMG_1682.jpg

Autres caractéristiques

- Revêtements traditionnels de mur : maçonnerie, brique, crépi
- Revêtements traditionnels de toit : tôle en plaques, à la canadienne ou à baguettes
- Galerie ou perron surmonté d'un balcon
- Répartition symétrique des ouvertures
- Fenêtres à battants à grands ou à petits carreaux
- Portes à baies latérales
- Longues souches de cheminées



Exemple d'architecture palladienne. La maison Austin, 1804, rue Langevin, Chambly. IMG_1731.jpg

2.2.6 La maison de colonisation (1780-1850)

Caractéristiques principales

- Toit à deux versants droits
- 1,5 niveau d'occupation
- Maison de petit volume

Influence stylistique : aucune (architecture fonctionnelle)



Exemple de maison de colonisation. Le 1149, chemin des Patriotes, Saint-Denis-sur-Richelieu. IMG_2517.jpg

Autres caractéristiques

- Plan plutôt carré
- Revêtements traditionnels de mur : bardeau de bois, planche à feuillure, planche à clin
- Revêtements traditionnels de toit : bardeau de bois, tôle pincée, tôle en plaques ou à la canadienne
- Répartition plutôt symétrique des ouvertures
- Fenêtres traditionnelles : à guillotine, à battants, à imposte
- Lucarnes absentes



Exemple de maison de colonisation. Le 284, rang de l'Acadie, Saint-Antoine-sur-Richelieu. IMG_7592.jpg



Exemple de maison de colonisation. Le 284, chemin Ozias-Leduc, Mont-Saint-Hilaire. IMG_7881.jpg

2.2.7 L'architecture d'inspiration néogothique (1850-1900)

Caractéristiques principales

- Lucarne-pignon unique en façade avant

Influence stylistique : style néogothique



Exemple de maison d'inspiration néogothique. Le 357, rue Principale, Saint-Basile-le-Grand. BIMG_4894.jpg

Autres caractéristiques

- Plan plutôt rectangulaire
- Revêtements traditionnels de mur : planche à clin ou à feuillure, bardeau de bois, tôle matricée, brique
- Revêtements traditionnels de toit : bardeau de bois, tôle en plaques, pincée ou à la canadienne
- Répartition symétrique des ouvertures
- Fenêtres à guillotine ou à grands carreaux ou à battants
- Retours de corniche fréquents



Exemple de maison d'inspiration néogothique. Le 281, rang du Ruisseau Nord, Saint-Marc-sur-Richelieu. IMG_5053.jpg



Exemple de maison d'inspiration néogothique. Le 130, chemin des Patriotes, Mont-Saint-Hilaire. IMG_8304.jpg

2.2.8 L'édifice de type vernaculaire américain (1850-1950)

Caractéristiques principales

- Toit à deux versants droits
- Sous-type 1 : à un niveau et demi
- Sous-type 2 : à deux niveaux et demi

Influence stylistique : style néoclassique



Exemple de maison de type vernaculaire américain (sous-type 1 à un niveau et demi). Le 560, chemin des Patriotes, Saint-Charles-sur-Richelieu. IMG_4170.jpg

Autres caractéristiques

- Plan nettement rectangulaire
- Revêtements traditionnels de mur : bardeau de bois, planche à feuillure, planche à clin, brique, tôle embossée
- Revêtements traditionnels de toit : tôle pincée, tôle en plaques, tôle matricée, tôle à la canadienne
- Disposition parfois perpendiculaire à la rue
- Répartition symétrique des ouvertures
- Fenêtres traditionnelles : à guillotine à grands carreaux, à guillotine sans subdivision, à battants, à battants à imposte
- Plan en « L » fréquent (présence d'un avant-corps)
- Lucarnes occasionnelles



Exemple de maison de type vernaculaire américain (sous-type 2 à deux niveaux et demi). Le 1812, rang du Brûlé, Saint-Antoine-sur-Richelieu. IMG_7414.jpg



Exemple de maison de type vernaculaire américain (sous-type 2 à deux niveaux et demi). Le 1646-1648, avenue Bourgogne, Chambly. IMG_6605.jpg



Exemple de maison de type vernaculaire américain (sous-type 1 à un niveau et demi), orientée «à pignon sur rue». Le 1061, rue du Rivage, Saint-Antoine-sur-Richelieu. IMG_5843.jpg

2.2.9 L'éclectisme architectural (1890-1920)

Caractéristiques principales

- Plusieurs influences stylistiques sur un même édifice
- Grand nombre d'éléments décoratifs
- Ajout possible de composantes décoratives à l'ère victorienne

Influence stylistique : styles variés



Exemple de maison éclectique. Maison Martel, 120-124, rue Martel, Chambly. IMG_1466.jpg

Autres caractéristiques

- Plan plutôt rectangulaire
- Revêtements traditionnels de mur : planche à feuillure, planche à clin, tôle embossée, brique
- Revêtements traditionnels de toit : tôle en plaques, tôle agrafée, tôle à la canadienne, bardeau de bois
- Répartition plutôt asymétrique des ouvertures
- Fenêtres traditionnelles : à guillotine, à battants à grands carreaux, à battants et imposte
- Formes de toit variées
- Présence fréquente d'une tour ou d'une tourelle



Exemple de maison associée à l'éclectisme architectural. Le château Louis-Joseph-Cartier ou château Saint-Antoine, 1000, rue du Rivage, Saint-Antoine-sur-Richelieu. IMG_5602.jpg



Exemple de maison associée à l'éclectisme architectural. Le 1829-1831, avenue Bourgogne, Chambly. IMG_6652.jpg



Exemple de maison associée à l'éclectisme architectural. Le 217-219, rue Saint-Pierre, Chambly. IMG_1521.jpg

2.2.10 La maison à toit mansardé (1790-1930)

Caractéristiques principales

- Toit formé d'un terrasson (partie supérieure) et d'un brisis (partie inférieure)
- Brisis sur deux ou sur quatre côtés

Influence stylistique : le style Second Empire



Exemple d'édifice à toit mansardé. Le 912, rue du Rivage, Saint-Antoine-sur-Richelieu. IMG_5501.jpg

Autres caractéristiques

- Plan plutôt rectangulaire
- Revêtements traditionnels de mur : planche à feuillure, planche à clin, brique, bardeau de bois, tôle embossée, maçonnerie
- Revêtements traditionnels de toit : tôle en plaques, tôle pincée, tôle à la canadienne, ardoise
- Répartition symétrique des ouvertures
- Fenêtres traditionnelles : à guillotine à grands carreaux, à guillotine sans subdivision, à battants à grands carreaux, à imposte
- Lucarnes, le plus souvent à pignon, au brisis
- Présence occasionnelle d'une cuisine d'été
- Type de bâtiment fréquent pour les presbytères
- Souches de cheminées fréquentes aux extrémités du toit
- La forme du toit peut résulter d'une transformation effectuée à la fin du 19^e ou au début du 20^e siècle (l'édifice peut donc être beaucoup plus ancien)



Exemple de maison à toit mansardé sur deux côtés. Le 200, rue Saint-Jean-Baptiste, Belœil. IMG_9610.jpg



Exemple de maison à toit mansardé sur quatre côtés. Le 2044, avenue Bourgogne, Chambly. IMG_6783.jpg



Exemple de maison à toit mansardé sur deux côtés. Maison Mauger, 1104, chemin du Rivage, Saint-Antoine-sur-Richelieu. IMG_5744.jpg

2.2.11 L'édifice cubique (d'inspiration Four Square Style) (1795-1950)

Caractéristiques principales

- Plan de forme carrée ou presque carrée
- Toit quatre versants

Influence stylistique : Four Square Style



Exemple de maison cubique (d'inspiration Four Square Style). Le 428, chemin des Patriotes, Saint-Charles-sur-Richelieu.

IMG_4242.jpg

Autres caractéristiques

- Revêtements traditionnels de mur : maçonnerie, planche à feuillure, planche à clin, brique, tôle embossée
- Revêtements traditionnels de toit : tôle en plaques, tôle pincée, tôle à baguettes, tôle à la canadienne
- Répartition symétrique des ouvertures
- Fenêtres traditionnelles : à guillotine, à battants à grands carreaux, à imposte
- Lucarnes occasionnelles (à fronton ou à croupe notamment)
- Terrasse faîtière et avant-corps occasionnels sur certains spécimens
- Galerie couverte de son propre toit longeant un ou deux murs avec ou sans garde-corps
- La forme du toit peut résulter d'une transformation effectuée au début du 20^e siècle (l'édifice peut donc être beaucoup plus ancien)



Exemple de maison cubique (d'inspiration Four Square Style). Le 127, rue Principale, Saint-Basile-le-Grand. IMG_4854.jpg



Exemple de maison cubique (d'inspiration Four Square Style). Le 595, Grande Allée, Mont-Saint-Hilaire. IMG_8481.jpg



Exemple de maison cubique (d'inspiration Four Square Style), avec terrasse faîtière. Le 500, rue Lavoie, Mont-Saint-Hilaire. IMG_8429.jpg

2.2.12 L'édifice de style « Boomtown » (1900-1930)

Caractéristiques principales

- Disposition perpendiculaire à la rue
- Mur parapet en façade
- Toit à deux versants droits, à pente variable, dissimulé derrière le mur parapet
- Plan rectangulaire

Influence stylistique : style « Boomtown »



Exemple de maison de style « Boomtown ». Le 151, avenue de Yamaska, Saint-Denis-sur-Richelieu. IMG_2856.jpg

Autres caractéristiques

- Revêtements traditionnels de toit : tôle en plaques, pincée ou à la canadienne
- Revêtements traditionnels de mur : bardeau de bois, planche à clin, planche à feuillure
- Fonction commerciale fréquente
- Vitrine commerciale occasionnelle
- Présence fréquente d'un fronton ou d'un couronnement circulaire, au sommet du mur parapet
- Galerie possible, munie de son propre toit longeant une ou plusieurs élévations



Exemple de maison de style « Boomtown ». Le 168, chemin des Patriotes Nord, Mont-Saint-Hilaire. IMG_8269.jpg



Exemple de maison de style « Boomtown ». Le 169-179, chemin du Richelieu, McMasterville. IMG_3075.jpg

2.2.13 L'édifice à toit plat (1786-1950)

Caractéristiques principales

- Plan de forme carrée ou rectangulaire
- Toit plat (à pente faible vers l'arrière ou à drain central)

Influence stylistique : parfois le style néorenaissance



Exemple de maison à toit plat. Le 987, rang de l'Acadie, Saint-Antoine-sur-Richelieu. IMG_6948.jpg

Autres caractéristiques

- Revêtements traditionnels de mur : planche à feuillure, planche à clin, brique, bardeau de bois
- Revêtements traditionnels de toit : tôle en plaques, tôle pincée, tôle à la canadienne, multicouches
- Répartition symétrique des ouvertures
- Fenêtres traditionnelles : à guillotine, à battants à grands carreaux, à imposte, à baies latérales
- Corniche à consoles ou à modillons fréquente
- Chez les spécimens en brique, composantes décoratives fréquentes au sommet du mur en façade : couronnement, amortissements, urnes, etc.
- Galerie munie de son propre toit longeant une ou plusieurs élévations
- Présence d'une avancée latérale sur certains spécimens, donnant au plan une forme près du plan en « L »
- La forme du toit peut résulter d'une transformation effectuée au début du 20^e siècle (l'édifice peut donc être beaucoup plus ancien)



Exemple d'édifice à toit plat. Le 1053, rue du Rivage, Saint-Antoine-sur-Richelieu. IMG_7251.jpg



Exemple d'édifice à toit plat, avec avant-corps. Le 273, rue du Collège, Saint-Denis-sur-Richelieu. IMG_2760.jpg



Exemple d'édifice à toit plat. Le 2225-2231, avenue Bourgogne, Chambly. IMG_6655.jpg

2.2.14 Le bungalow ancien (1915-1950)

Caractéristiques principales

- Toit à quatre versants (pente à 45° ou un peu moins) ou toit à deux versants à pente faible
- Période de construction (1915-1950)

Influence stylistique : le bungalow américain et le style prairie



Exemple de bungalow ancien. Le 122, avenue Saint-Thomas, Saint-Denis-sur-Richelieu.

IMG_2920.jpg

Autres caractéristiques

- Plan plutôt carré ou rectangulaire
- Disposition possible à pignon sur rue
- Revêtements traditionnels de mur : bardeau d'amiante, bardeau de bois, planche à clin, planche à feuillure, brique
- Revêtements traditionnels de toit : bardeau de bois, tôle pincée, bardeau d'asphalte
- Combles en partie habitables chez les bâtiments les plus anciens
- Répartition plutôt symétrique des ouvertures
- Fenêtres traditionnelles : à battants à imposte, à guillotine, fixes
- Fenêtres jumelées occasionnelles
- Lucarne (en appentis, à pignon, à croupe ou à fenêtre pendante) occasionnelle chez les spécimens les plus anciens
- Certains édifices peuvent être associés au style Prairie



Exemple de bungalow ancien. Le 838, chemin des Patriotes, Otterburn Park. IMG_3608.jpg



Exemple de bungalow ancien. Le 395, chemin des Patriotes, Saint-Charles-sur-Richelieu. IMG_3952.jpg



Exemple de bungalow ancien. Le 177, avenue de Yamaska, Saint-Denis-sur-Richelieu. IMG_2899.jpg

2.2.15 L'édifice de style Queen Anne (1900-1930)

Caractéristiques principales

- Toit à quatre versants
- Tour d'angle

Influence stylistique : le style Queen Anne



Exemple d'édifice de style Queen Anne. Le 790, rue Richelieu, Belœil. IMG_9108.jpg

Autres caractéristiques

- Plan plutôt carré
- Revêtements traditionnels de mur : brique, planche à clin, planche à feuillure
- Revêtements traditionnels de toit : tôle en plaques, tôle pincée, tôle à la canadienne, ardoise
- Combles en partie habitables
- Répartition plutôt symétrique des ouvertures
- Fenêtres traditionnelles : à battants à imposte, à guillotine
- Lucarnes fréquentes (à croupe surtout)
- Présence possible d'une terrasse faîtière au sommet du toit
- Galerie munie de son propre toit longeant une ou plusieurs élévations
- Plan au sol le plus souvent complexe avec notamment la présence d'avant-corps à l'arrière ou d'une tour d'angle
- Partie supérieure de la tour de forme variable (toit polygonal, circulaire, etc.)



Exemple de maison de style Queen Anne. Le 290, chemin des Patriotes, Saint-Charles-sur-Richelieu. IMG_4350.jpg



Exemple de maison de style Queen Anne. Le 164, rue Richelieu, Belœil. IMG_8926.jpg



Exemple de maison de style Queen Anne. Le 176-178, chemin des Patriotes Nord, Mont-Saint-Hilaire. IMG_8252.jpg

2.2.16 L'édifice d'inspiration Arts and Crafts (1885-1955)

Caractéristiques principales

- Toit à deux versants brisés avec croupes

Influence stylistique : style Arts and Crafts



Exemple de maison d'inspiration Arts and Crafts. Le 230, rue Principale, Saint-Basile-le-Grand. BIMG_4701.jpg

Autres caractéristiques

- Plan plutôt rectangulaire
- Revêtements traditionnels de mur : bardeau d'amiante, bardeau de bois, planche à clin
- Revêtements traditionnels de toit : tôle pincée, tôle en plaques
- Répartition plutôt symétrique des ouvertures
- Fenêtres traditionnelles : à battants à imposte, à guillotine, à guillotine à petits-bois
- Lucarnes en appentis ou à croupe fréquentes
- Orientation à pignon sur rue fréquente
- Galerie couverte par son propre toit et située le plus souvent en façade avant
- La forme du toit peut résulter d'une transformation effectuée au début du 20^e siècle (l'édifice peut donc être beaucoup plus ancien)



Exemple de maison d'inspiration Arts and Crafts. Le 2446, chemin Bellerive, Carignan. IMG_3245.jpg



Exemple de maison d'inspiration Arts and Crafts. Le 8, rue Lafrance Est, Saint-Basile-le-Grand. BIMG_4580.jpg



Exemple de maison d'inspiration Arts and Crafts. Le 2645, rang des Trente, Saint-Jean-Baptiste. IMG_6258.jpg

2.2.17 La maison de style Second Empire

Caractéristiques principales

- Toit formé d'un terrasson (partie supérieure) et d'un brisis (partie inférieure)
- Brisis sur deux ou sur quatre côtés
- Présence d'une importante saillie (tour, tourelle, couronnement) ou caractère monumental de l'édifice

Influence stylistique : le style Second Empire

Autres caractéristiques

- Plan plutôt rectangulaire
- Revêtements traditionnels de mur : planche à feuillure, planche à clin, brique, bardeau de bois, tôle embossée, maçonnerie
- Revêtements traditionnels de toit : tôle en plaques, tôle pincée, tôle à la canadienne, ardoise
- Répartition symétrique des ouvertures
- Fenêtres traditionnelles : à guillotine à grands carreaux, à guillotine sans subdivision, à battants à grands carreaux, à imposte
- Lucarnes, le plus souvent à pignon, au brisis
- Souches de cheminées fréquentes aux extrémités du toit



Exemple d'édifice de style Second Empire. Le 224, rue Richelieu, Belœil. IMG_8950.jpg



Exemple de maison de style Second Empire. Ancien presbytère de la paroisse Saint-Charles (aujourd'hui l'hôtel de ville de Saint-Charles-sur-Richelieu). 405, chemin des Patriotes, Saint-Charles-sur-Richelieu. IMG_3980.jpg



Exemple de maison de style Second Empire. Le 1622, avenue Bourgogne, Chambly. IMG_6594.jpg



Exemple de maison de style Second Empire. Maison Chagnon, 165, rue Principale, Saint-Basile-le-Grand. BIMG_4499.jpg

2.2.18 La maison de style néo-Tudor

Caractéristiques principales

- Linteaux d'ouverture dits « en chapeau de gendarme »
- Importance des composantes décoratives

Influence stylistique : styles néo-Tudor et néogothique

Autres caractéristiques

- Plan plutôt rectangulaire
- Revêtements traditionnels de mur : brique
- Lucarne-pignon unique en façade avant
- Revêtements traditionnels de toit : tôle en plaques, pincée, tôle canadienne
- Répartition symétrique des ouvertures
- Fenêtres guillotine, à battants à grands carreaux



Exemple de maison de style néo-Tudor. Le 1086, rue Richelieu, Belœil. IMG_9557.jpg



Exemple de maison de style néo-Tudor. Le Manoir Rouville-Campbell, 125, chemin des Patriotes Sud, Mont-Saint-Hilaire. IMG_8346.jpg

2.2.19 Le style Regency (1820-1860)

Caractéristiques principales

- Toit à quatre versants avec avant-toit courbé
- Un seul niveau en plus des combles

Influences stylistiques : style pittoresque et style Regency

Autres caractéristiques

- Plan plutôt carré
- Revêtements traditionnels de mur : bardeau de bois, planche à clin, planche à feuillure
- Revêtements traditionnels de toit : tôle pincée, tôle à la canadienne
- Terrasse faîtière possible
- Répartition rigoureusement symétrique des ouvertures
- Fenêtres traditionnelles : à battants à grands carreaux
- Lucarnes fréquentes sur un ou plusieurs versants
- Longues souches de cheminées possibles



Exemple de maison de style Regency. Le 16, rue De Richelieu, Chambly. IMG_1696.jpg



Exemple de maison de style Regency. Le 690, rue Richelieu, Saint-Marc-sur-Richelieu. IMG_4742.jpg

2.2.20 L'architecture conventuelle (toutes périodes)

Caractéristiques principales

- Ancien couvent ou monastère
- Revêtements traditionnels de mur en maçonnerie

Influences stylistiques : divers styles



Exemple d'édifice conventuel. L'ancien couvent des Dames de la Congrégation de Notre-Dame, aujourd'hui le Centre administratif et communautaire de Chambly. 56, rue Martel, Chambly. IMG_1469.jpg

Autres caractéristiques

- Complexité du plan au sol
- Caractère monumental du bâtiment
- Plusieurs niveaux d'occupation
- Répartition plutôt symétrique des ouvertures
- Fenêtres à guillotine, à battants ou à imposte
- Clocheton fréquent



Exemple d'édifice conventuel. L'ancien couvent de Belœil. 1056, rue Richelieu, Belœil. IMG_9514.jpg.



Exemple d'édifice conventuel. L'ancien couvent de Mont-Saint-Hilaire au 260, rue Saint-Hippolyte, Mont-Saint-Hilaire. IMG_8646.jpg

2.2.21 L'architecture publique (toutes périodes)

Caractéristiques principales

- Fonction publique ou communautaire

Influences stylistiques : divers styles



Exemple d'édifice public. Ancienne caserne de pompiers de Chambly. Elle abrite aujourd'hui le Corps des cadets 2793 de Chambly. À voir au 1500, avenue Bourgogne, Chambly. IMG_1350.jpg

Autres caractéristiques

- Plan plutôt rectangulaire
- Revêtements traditionnels de mur : brique principalement
- Revêtements traditionnels de toit : multicouches, tôle pincée, tôle en plaques
- Répartition plutôt symétrique des ouvertures
- Fenêtres traditionnelles : à guillotine
- Tour occasionnelle
- Complexité du plan au sol



Exemple d'édifice public. Bibliothèque municipale de Chambly au 1691, avenue Bourgogne, Chambly. IMG_1310.jpg



Exemple d'édifice public. Ancienne école Sacré-Coeur au 265, rue Saint-Hippolyte, Mont-Saint-Hilaire. IMG_8660.jpg

2.2.22 L'architecture religieuse (toutes périodes)

Caractéristiques principales

- Toit à deux versants
- Clocher ou clocheton
- Fonction religieuse

Influences stylistiques : divers styles



Chapelle de cimetière au 3097, rue Principale, Saint-Jean-Baptiste. IMG_6297.jpg

Autres caractéristiques

- Plan surtout rectangulaire
- Revêtements traditionnels de mur : pierre, brique, planche à clin ou à feuillure, tôle embossée
- Revêtements traditionnels de toit : tôle pincée, tôle à baguettes, tôle en plaques, bardeau d'asphalte (pour les exemplaires les plus récents)
- Répartition plutôt symétrique des ouvertures
- Fenêtres traditionnelles : fixes, d'origines stylistiques variées



L'église Saint-Charles datant de 1823. 406, chemin des Patriotes, Saint-Charles-sur-Richelieu. IMG_4298.jpg



L'église Saint-Antoine-de-Padoue, construite entre 1775 et 1780. 1020, rue du Rivage, Saint-Antoine-sur-Richelieu. IMG_5628.jpg



L'église Saint-Matthieu datant de 1896. 1010, rue Richelieu, Beloeil. IMG_9412.jpg

2.2.23 La catégorie «hors type» (toutes périodes)

Caractéristiques principales

- Bâtiment principal unique en son genre dans la MRC ou rare et ne pouvant être associé à un type architectural en particulier

Influences stylistiques : styles variés



Exemple d'un édifice « hors type », le seul édifice en son genre dans la MRC, la maison Ducharme au 10, rue De Richelieu, Chambly.

IMG_1719.jpg

Autres caractéristiques

- Plan de forme très variée
- Toit surtout à deux ou à quatre versants
- Revêtements traditionnels de mur : bardeau de bois, planche à clin ou à feuillure, bois rond, maçonnerie
- Revêtements traditionnels de toit : bardeau de bois, tôle pincée ou en plaques
- Modèles variés de fenêtres
- Édifice parfois transformé
- Malgré leur association à la catégorie hors type, ces bâtiments offrent néanmoins un intérêt patrimonial



Exemple d'un édifice très bien préservé ne pouvant toutefois être associé aux types architecturaux à cause de sa forme particulière. Le Studio Cullen au 28 rue De Richelieu, Chambly. IMG_1649.jpg



Exemple d'un édifice «hors type», un ancien moulin seigneurial, la maison Guérin, au 460-468, chemin des Moulins, Mont-Saint-Hilaire. IMG_7708.jpg



Exemple d'un édifice «hors type»: la Vieille Banque, seul exemple d'édifice relié à l'architecture commerciale, au 1715, avenue Bourgogne, Chambly. IMG_1320.jpg

2.3 Les caractéristiques architecturales distinctives

Le patrimoine de la MRC de La Vallée-du-Richelieu se démarque par plusieurs composantes distinctives ou utilitaires et par des matériaux qui représentent quelque 300 ans d'histoire de l'architecture et une grande variété de tendances stylistiques.



Le campanile de l'ancien couvent Saint-Joseph au 1008, rue du Rivage, Saint-Antoine-sur-Richelieu. IMG_5611-2.jpg

2.3.1 Les revêtements muraux les plus courants

Les revêtements de bois sont sans contredit les parements muraux les plus fréquents parmi les édifices inventoriés. On les retrouve sous la forme de bardeau, de planche à clin, de planche à feuillure, de planche unie et, plus rarement, de planche à couvre-joints.

La planche à clin et la planche à feuillure

Matériau traditionnel en bois, la planche à clin est façonnée de manière à permettre le chevauchement d'une planche par rapport à l'autre. Quant à la planche à feuillure, elle correspond à une planche de bois embouvetée, disposée à l'horizontale et dont le joint est marqué d'une rainure appelée *feuillure*.

La planche unie et la planche à couvre-joints se retrouvent sur les plus anciens des édifices (érigés avant 1850), alors que les autres parements de bois sont surtout en usage aux 19^e et 20^e siècles.

La MRC de La Vallée-du-Richelieu a la particularité de posséder un grand nombre d'édifices ayant un revêtement de brique ou de pierre, incluant les bâtiments religieux et publics.

Le tableau 6 nous présente la répartition de ces trois grands types de revêtement mural.

Tableau 6. Répartition des principaux types de revêtements muraux

Bois	357
Brique	215
Pierre	111
Total	683

Grâce à ce tableau, il est possible de déterminer que 66 % des biens inventoriés possèdent toujours un revêtement mural de facture ancienne en bois ou en maçonnerie.

Voici quelques exemples des revêtements muraux les plus fréquents dans la MRC de La Vallée-du-Richelieu



Le plus courant des revêtements de bois : la planche à clin au 917, rang de l'Acadie, Saint-Antoine-sur-Richelieu. IMG_6953.jpg



Revêtement de planche à feuillure au 386, chemin du Rivage, Saint-Antoine-sur-Richelieu. IMG_5244.jpg



Revêtement de bardeau de bois au 357, rue Principale, Saint-Basile-le-Grand. BIMG_4896.jpg



Exemple de revêtement de bardeau de bois découpé, un parement mural de plus en plus rare dans la MRC. 3125, rang des Soixante, Saint-Jean-Baptiste. IMG_6174.jpg



Détail d'un revêtement de planches à couvre-joints, le plus rare des parements de bois dans la MRC. 1821, chemin du Rivage, Saint-Antoine-sur-Richelieu. IMG_7314.jpg



Exemple de revêtement de planche unie, que l'on retrouve ici sur une maison construite vers 1834. 628, rang du Brûlé, Saint-Antoine-sur-Richelieu. IMG_7548.jpg

2.3.2 Les revêtements de toit les plus caractéristiques

Un peu plus du quart des bâtiments patrimoniaux inventoriés¹ possèdent encore un revêtement de toit de facture ancienne ou de type traditionnel (s'inspirant des procédés anciens). Puisqu'on la trouve sur au moins quelque 250 spécimens, la tôle est la plus fréquente des matériaux de toit. Les couvertures métalliques anciennes sont présentes sous la forme de tôle pincée, de tôle à baguettes, en plaques ou matricée (aussi appelée embossée). Quelques bâtiments (une trentaine) possèdent encore un revêtement de bardeau de bois et quelques-uns (moins d'une dizaine) une toiture recouverte en tout ou en partie d'un matériau très rare au Québec : l'ardoise.



Revêtement de tôle à la canadienne au 970, chemin du Rivage, Saint-Antoine-sur-Richelieu. IMG_5570.jpg



Tôle pincée au 149, avenue de Yamaska, Saint-Denis-sur-Richelieu. IMG_2851.jpg



Exemple de tôle matricée au 1688, rang de l'Acadie, Saint-Antoine-sur-Richelieu. IMG_6877.jpg



Tôle en plaques sur le brisis du 1087, chemin de la Montagne, Mont-Saint-Hilaire. IMG_7758.jpg

¹ On parle ici du revêtement principal (prédominant) de toiture. Il peut s'ajouter à cela des parements secondaires en usage sur les saillies, les toits de galeries ou l'une des sections d'un toit mansardé.



Exemple de revêtement d'ardoise au 100, chemin des Patriotes Nord, Mont-Saint-Hilaire. IMG_8321.jpg



Revêtement d'ardoise sur le brisis du 593, rue Richelieu, Saint-Marc-sur-Richelieu. IMG_4649c.jpg



Revêtement d'ardoise au 1172, chemin de la Montagne, Mont-Saint-Hilaire. IMG_7659c.jpg



Revêtement d'ardoise au 260, chemin des Patriotes Nord, Mont-Saint-Hilaire. IMG_8191.jpg

2.3.3 Les portes en menuiserie d'assemblage et leur ornementation

Plusieurs des bâtiments patrimoniaux inventoriés possèdent encore au moins une porte traditionnelle. Le modèle le plus usuel est la porte en menuiserie d'assemblage, fabriquée en bois, à tenons et mortaises. On l'appelle aussi porte à panneaux ou porte à caissons. Certaines d'entre elles font l'objet d'une ornementation assez élaborée. Ci-après, quelques exemples de portes photographiées à travers la MRC.



Porte en arc surbaissé à doubles battants, avec panneaux et vitrage, au 100, chemin des Patriotes Nord, Mont-Saint-Hilaire. IMG_8320.jpg



Porte pleine à panneaux au 255, chemin des Patriotes, Saint-Charles-sur-Richelieu. IMG_3934.jpg



Porte à panneaux avec vitrage à grands carreaux, garnie de plusieurs appliques et d'un chambranle ornementé, au 1715, avenue Bourgogne, Chambly. IMG_1323.jpg



Porte à panneaux avec vitrage en arc plein cintre et imposte, encadrée de volets tout à fait exceptionnels au 957, chemin des Patriotes, Saint-Denis-sur-Richelieu. IMG_2491.jpg



Porte à panneaux avec vitrage à petits carreaux. Maison François-Xavier-Loiselle au 424, chemin du Rivage, Saint-Antoine-sur-Richelieu. IMG_5263.jpg



Porte à doubles battants avec panneaux très ornementés au 1105, rue du Rivage, Saint-Antoine-sur-Richelieu. IMG_7271.jpg

2.4.4 Les garnitures de rive

Les garnitures de rive effectuent la finition sur l'angle de deux murs (planches cornières) ou entre deux composantes, comme une fenêtre et un revêtement mural (chambranles). En architecture savante comme en architecture traditionnelle, les garnitures de rive contribuent à singulariser les bâtiments d'intérêt patrimonial de la MRC de La Vallée-du-Richelieu.



Retour de corniche et planche cornière (P) au 152, rang Amyot Ouest, Saint-Denis-sur-Richelieu.



Chambranle ouvragé de fenêtre serlienne. Maison du docteur Jean-Baptiste-Richard au 611, chemin des Patriotes, Saint-Denis-sur-Richelieu. IMG_2262.jpg



Planche cornière effectuant la jonction entre la fondation et le revêtement de façade au 66-68, rue Saint-Henri, Mont-Saint-Hilaire. IMG_8625.jpg



Chapiteau de planche cornière au 406, rue Richelieu, Belœil. IMG_9024.jpg



Jonction d'une planche cornière simple et d'une corniche à consoles au 894, rue Richelieu, Belœil. IMG_9260.jpg

2.3.5 Les composantes décoratives

Toutes époques et tous styles confondus, le patrimoine de la MRC de La Vallée-du-Richelieu comprend une infinie variété de composantes décoratives qui donnent ce lustre et ce caractère distinctifs aux édifices patrimoniaux. Une majorité d'entre elles mettent en valeur le toit des bâtiments ou les ouvertures. En voici un échantillonnage.



Tourelle surmontée d'un épi découpé au 1175, chemin de la Montagne, Mont-Saint-Hilaire. IMG_7642.jpg



Lanternon. Mairie de Chambly au 1, place de la Mairie, Chambly. IMG_1355.jpg



Amortissements en briques. Manoir Rouville-Campbell au 125, chemin des Patriotes Sud, Mont-Saint-Hilaire. IMG_8344.jpg



Petit gâble. Maison du docteur Jean-Baptiste-Richard au 611, chemin des Patriotes, Saint-Denis-sur-Richelieu. IMG_2274.jpg



Petits amortissements en tôle moulurée. Chapelle du cimetière de la paroisse Saint-Jean-Baptiste au 3097, rue Principale, Saint-Jean-Baptiste. IMG_6323.jpg



Mur parapet agrémenté d'une corniche à consoles au 106, rue Choquette, Belœil. IMG_9135.jpg



Corniche à consoles et motifs découpés au 1172, chemin de la Montagne, Mont-Saint-Hilaire. IMG_7650.jpg



Corniche avec modillons au 1715, avenue Bourgogne, Chambly. IMG_1325.jpg



Tourelle ornementée d'une terrasse faitière, de lucarnes cintrées et d'une corniche à consoles. Maison Taupier au 1622, avenue Bourgogne, Chambly. IMG_6595.jpg



Corniche à consoles doubles. Maison Romuald-Noël au 597, rue Richelieu, Saint-Marc-sur-Richelieu. IMG_4673.jpg



Chapiteau de planche cornière et corniche à consoles au 103, rang des Trente, Saint-Marc-sur-Richelieu. IMG_5046.jpg



Corniche à consoles au 76, rue Richelieu, Belœil. IMG_8876.jpg

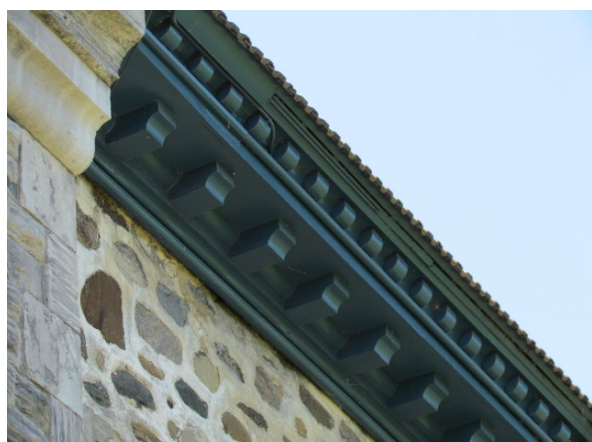

Corniche à consoles de l'église Saint-Joseph au 164, rue Martel, Chambly. IMG_1455.jpg



Consoles ouvragées au 272, 3^e Rang Sud, Saint-Charles-sur-Richelieu. IMG_4570.jpg



Corniche à consoles. Ancien couvent de Saint-Hilaire au 260, rue Saint-Hippolyte, Mont-Saint-Hilaire. Img_8638.jpg



Consoles ouvragées et petite toupie pendante. Maison Hubert au 10-12, rue Hubert, Belœil. IMG_9238.jpg

Les édifices en maçonnerie (pierre, brique) possèdent des ornements qui leur sont propres. Typiques de l'architecture domestique, mais également des édifices conventuels ou religieux, ces composantes mettent souvent en valeur les ouvertures, les angles des bâtiments ou la partie supérieure des murs.



Chapiteaux en pierre d'inspiration corinthienne surmontant une colonne d'angle et des pilastres. Mairie de Chambly au 1, place de la Mairie, Chambly. IMG_1358.jpg

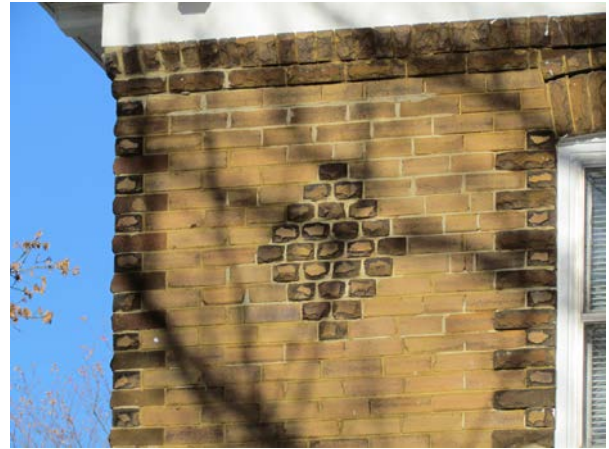

Jeux de briques : sur la chaîne d'angle, en superposition sur le mur et en bordure de la fenêtre. 76, rue Richelieu, Belœil. IMG_8876.jpg



Jeu de briques formant la corniche de l'ancienne école de la Roselière au 31, rue des Carrières, Chambly. IMG_1863.jpg



Chambranle et appui en pierre de fenêtre cintrée. Église Saint-Denis au 636, chemin des Patriotes, Saint-Denis-sur-Richelieu. IMG_2344.jpg



Chaîne d'angle en pierre au 2656, chemin Bellerive, Carignan. IMG_3270.jpg

2.3.6 Les composantes décoratives et utilitaires liées aux galeries, balcons, garde-corps ou aux cheminées

Les galeries, balcons, perrons et autres structures du même genre font l'objet d'une ornementation spécifique. Le sommet des colonnes des galeries est souvent orné d'éléments découpés en bois appelés aisseliers. Il en existe une grande variété de modèles dans la vallée du Richelieu.



Balcon ornementé d'une balustrade et de colonnes tournées avec aisseliers et lambrequin, surmonté d'un fronton avec appliques découpées et d'un épi au 103, rang des Trente, Saint-Marc-sur-Richelieu. IMG_5031.jpg



Galerie et balcon superposés, surmontés d'un fronton et d'une corniche d'inspiration classique et agrémentés d'une balustrade et de colonnes doriques au rez-de-chaussée et ioniques à l'étage. Manoir de Charles-Michel d'Irumberry de Salaberry au 18, rue De Richelieu, Chambly. IMG_1689.jpg



Imposantes consoles découpées sur la maison Jean-Baptiste-Bernard au 3-11, rue Saint-Jean-Baptiste, Belœil. (détail de la photo à droite) IMG_6585.jpg



Balcon ornementé de la maison Jean-Baptiste-Bernard au 3-11, rue Saint-Jean-Baptiste, Belœil. IMG_6571.jpg



Galerie ornementée de colonnes tournées et d'aisseillers au 20, rue de l'Union, Saint-Charles-sur-Richelieu. IMG_4597.jpg



Galerie rythmée par des colonnes carrées et un plafond à caissons au 350, chemin des Patriotes Nord, Mont-Saint-Hilaire. IMG_8141.jpg



Galerie avec garde-corps plein et colonnes à socle au 225, rue Principale, Saint-Basile-le-Grand. IMG_4574.jpg



Garde-corps où on a l'impression qu'un balustre est encasté dans les colonnes au 680, chemin des Patriotes, Saint-Denis-sur-Richelieu. IMG_2444.jpg



Poteau d'arrêt et garde-corps avec balustres et main-courante découpée. Maison Beattie au 12, rue De Richelieu, Chambly. IMG_1716.jpg



Console découpée et toupie pendante au 939, rue Riverview, Otterburn Park. IMG_7116.jpg



Galerie ornementée d'un garde-corps avec main-courante découpée et de colonnes tournées avec aisseillers et lambrequin au 987, rang de l'Acadie, Saint-Antoine-sur-Richelieu. IMG_6958.jpg



Ce type de cheminée est vraiment typique de la région de la vallée du Richelieu. Maison Bélanger au 312, rang de l'Acadie, Saint-Antoine-sur-Richelieu. IMG_7580.jpg



Cheminée recouverte de tôle moulurée. Maison Hubert-Messier au 386, chemin du Rivage, Saint-Antoine-sur-Richelieu. IMG_5245.jpg



Cheminée ornementée de consoles. 390, chemin des Patriotes Nord, Mont-Saint-Hilaire. IMG_8138.jpg



Cheminée intégrée au mur de maçonnerie. Maison Thomas-Whitehead au 2592, avenue Bourgogne, Chambly. IMG_1606.jpg



Souche de cheminée en pierre. Maison Henri-Bisaillon au 4976, chemin Salaberry, Carignan. IMG_6505.jpg



Souche d'une cheminée intégrée au mur. Maison Morissette au 209, chemin des Patriotes, Saint-Charles-sur-Richelieu. IMG_3914.jpg

2.3.7 Les fenêtres et les lucarnes

Les édifices d'intérêt patrimonial de la MRC de La Vallée-du-Richelieu, représentant une variété de fonctions, sont également caractérisés par leurs fenêtres. Ces dernières se présentent en une infinie variété de modèles représentatifs de différentes époques de l'histoire de l'architecture.



La maison Louis-Degneau au 1523, chemin de Chambly, à Carignan, possède un modèle de fenêtres à battants à 24 petits carreaux, typique du 18^e siècle. IMG_3407.jpg



La fenêtre à battants à six grands carreaux, la plus fréquente sur les bâtiments inventoriés, toutes périodes confondues. Maison Monast-Lahaise au 411, chemin des Moulins, Mont-Saint-Hilaire. IMG_7691.jpg



Fenêtre à guillotine où la contre-fenêtre s'ouvre vers l'extérieur, typique des édifices du début du 20^e siècle au 76, rue Richelieu, Belœil. IMG_8874.jpg



Lucarnes en appentis superposées d'un genre tout à fait exceptionnel. Maison Lecours au 380, rue Richelieu, Belœil. IMG_8986.jpg



Lucarne à croupe encastrée dans le brisis de l'ancien presbytère de la paroisse Saint-Charles. 405, chemin des Patriotes, Saint-Charles-sur-Richelieu. IMG_3987.jpg



Lucarne à pignon, le modèle le plus courant. Maison Boileau au 22-24, rue Martel, Chambly. IMG_1493.jpg



Lucarnes à fronton avec appliques et denticules au 1063, chemin de la Montagne, Mont-Saint-Hilaire. IMG_7772.jpg



Lucarne en arc plein cintre au 790, rue Richelieu, Belœil. IMG_9107.jpg



Lucarne monumentale. Maison Lactance-Marchessault au 1220, rang du Brûlé, Saint-Antoine-sur-Richelieu. IMG_7506.jpg

2.3.8 Les bâtiments secondaires

Comme nous l'avons vu précédemment, les bâtiments secondaires d'intérêt patrimonial se retrouvent tant en milieu urbain et villageois que rural. Ils contribuent largement à singulariser le patrimoine bâti de la vallée du Richelieu. De formes variées, de toute nature, ces bâtiments dont il nous a été possible de documenter les fonctions servent maintenant la plupart du temps à des fins d'entreposage et à des fins agricoles.

Les quelque 24 bâtiments secondaires ayant fait l'objet de fiches individuelles ne constituent évidemment qu'un échantillonnage de ce corpus d'édifices. Plusieurs autres bâtiments sont présentés sur les fiches du bâtiment principal. Certains d'entre eux ont fait l'objet d'une vingtaine de fiches d'ensembles.

2.3.8.1 Les ensembles de bâtiments

La MRC de La Vallée-du-Richelieu compte un certain nombre d'ensembles de bâtiments secondaires, dont l'intérêt est de former un regroupement, plus ou moins complet, plus ou moins défini.



Exemple d'un ensemble de bâtiments secondaires au 249, chemin des Patriotes, Saint-Charles-sur-Richelieu. IMG_4363.jpg



Autre exemple d'un ensemble de bâtiments secondaires au 1650, chemin des Patriotes Nord, Mont-Saint-Hilaire. IMG_8053.jpg

2.3.8.1 Des bâtiments secondaires aux fonctions variées

Plusieurs des bâtiments secondaires, à cause de leur importance ou de leur qualité, ont fait l'objet de fiches individuelles. En plus de présenter des caractéristiques distinctives, ils offrent des fonctions particulières. Bien que les granges-étables, aux formes et aux dimensions variées, soient les plus fréquentes, d'autres types de bâtiments agricoles singularisent également la MRC, dont des glacières, une meunerie, une forge, un ancien hangar à grains, un ancien atelier de charron, une ancienne ferblanterie, en plus des remises et laiteries, etc.



Une grange-étable au toit à deux versants droits, très bien préservée, revêtue de planche unie. 334, chemin des Patriotes, Saint-Denis-sur-Richelieu. IMG_2605.jpg



Une grange-étable au toit à deux versants dit brisés ou à deux sections, à la manière de la maison mansardée. 1794, chemin du Rivage, Saint-Antoine-sur-Richelieu. IMG_5960.jpg



Une ancienne glacière en pierre, d'une forme tout à fait exceptionnelle et offrant une très grande valeur d'âge puisqu'elle date des environs de 1800. 609, chemin des Patriotes, Saint-Denis-sur-Richelieu. IMG_2243.jpg



Une ancienne meunerie, dont la forme n'a pas de comparable ailleurs au Québec, la meunerie Adréus-Bonnier datant de 1940. 609, chemin des Patriotes, Saint-Denis-sur-Richelieu. IMG_2294.jpg



Petite grange d'intérêt historique puisqu'elle aurait été utilisée par la Compagnie des bâtons de clôture lors de la Rébellion de 1837. 251, rue du Lion, Saint-Denis-sur-Richelieu. IMG_2745.jpg



Ancienne boutique de forge, datant de 1892; elle fut utilisée par les forgerons Rodolphe Bonin et Wilbrod Jacob. 271, rue du Collège, Saint-Denis-sur-Richelieu. IMG_2772.jpg



Ancien hangar à grains en pierre, datant des environs de 1815. 38, boulevard Yvon-L'Heureux Sud, Belœil. IMG_8824.jpg



Ancien atelier de charron (ou fabricant de voitures). 12, chemin Monseigneur-Gravel, Saint-Antoine-sur-Richelieu. IMG_7383.jpg



Bâtiment secondaire à toit plat (à pente faible unique). 430, chemin des Patriotes, Saint-Charles-sur-Richelieu. IMG_4238.jpg



Grange-étable au toit à deux versants à forte pente. 1202, chemin du Ruisseau Sud, Saint-Mathieu-de-Belœil. IMG_3654.jpg



Ancienne laiterie annexée à une grange-étable au 4552, chemin Bellerive, Carignan. Avec la collecte du lait en vrac, ces laiteries, où l'on entreposait les bidons, ont perdu leur fonction à compter des années 1970. IMG_3350.jpg



Ancien atelier de ferblanterie où Irénée Bélanger fabriquait, entre 1904 et 1949, ces magnifiques cheminées très ornées qui singularisent tant aujourd'hui le patrimoine bâti de la vallée du Richelieu. 133, rue Cartier, Saint-Denis-sur-Richelieu. IMG_2940.jpg



Corniche de l'ancien atelier de ferblanterie. 133, rue Cartier, Saint-Denis-sur-Richelieu. IMG_2941.jpg

2.4 Le patrimoine religieux et le patrimoine funéraire de la MRC de La Vallée-du-Richelieu

Bien qu'il soit surtout constitué d'édifices à fonction domestique, le patrimoine bâti de la MRC de La Vallée-du-Richelieu se démarque également par la qualité de son patrimoine religieux et de son patrimoine funéraire.

Le patrimoine religieux est évidemment surtout représenté par les lieux voués à l'expression du culte : les églises et les chapelles, dont quelque quatorze spécimens ont été inventoriés au cours de notre mandat.

La présence de plusieurs églises à forte valeur patrimoniale constitue un précieux atout pour la MRC. Ces églises se démarquent sur le plan de l'ancienneté, par leur qualité architecturale, en raison de leur intérêt historique ou pour l'ensemble de ces raisons. C'est le cas particulièrement de l'église Saint-Denis, un haut lieu de l'histoire nationale.

Dans la vallée du Richelieu, d'autres éléments, associés aux pratiques populaires de la religion catholique dans la société traditionnelle, contribuent également à la qualité et à la diversité du patrimoine religieux : les calvaires et les croix de chemin. Une quinzaine de ces constructions ont été identifiées par notre équipe.

Bien qu'ils ne puissent pas être associés à l'expression d'une religion en particulier, tous les éléments rattachés au patrimoine et à l'art funéraire en général constituent de précieux marqueurs identitaires de la vallée du Richelieu. Il s'agit de certains cimetières et des éléments qu'on y trouve dont les stèles funéraires, les croix, les charniers et les mausolées.

2.4.1 Les calvaires et croix de chemin de la MRC de La Vallée-du-Richelieu

Les calvaires et croix de chemin de la MRC de La Vallée-du-Richelieu ont été érigés entre la fin du 19^e siècle et la fin du 20^e siècle. Le calvaire se distingue de la croix simple par la présence d'au moins un Christ sur la croix.

Les croix de chemin marquent le plus souvent des intersections routières ; ainsi, elles deviennent des points de repère. Étroitement associées à la religion populaire catholique, ces croix servaient de reposoirs lors de fêtes religieuses catholiques (mois de Marie notamment) ou de lieux de dévotion spontanés.

Même si certaines d'entre elles ont été refaites récemment, ces croix offrent néanmoins un intérêt patrimonial, tout en évoquant le maintien d'une intéressante tradition. Il est à noter que les croix inventoriées au cours du présent mandat ne constituent qu'un échantillonnage du corpus que l'on retrouve sur le territoire régional. Par ailleurs, d'autres croix ont été photographiées avec le bâtiment principal, mais n'ont pas fait l'objet d'une fiche.



Croix de chemin au 1220, rang du Brûlé, Saint-Antoine-sur-Richelieu. Construite en 2004, elle remplace deux anciennes croix érigées en 1870 et 1922. IMG_7522.jpg



Calvaire recouvert d'un édicule, très bien préservé. 944, chemin de l'Acadie, Saint-Antoine-sur-Richelieu. IMG_6971.jpg



Croix de chemin datant de 1932 au rang des Trente, Saint-Jean-Baptiste. IMG_6253.jpg



Croix de chemin dotée de certains des instruments de la passion du Christ (couronne d'épines et échelle). Chemin de l'Industrie, Saint-Mathieu-de-Belœil. IMG_3789.jpg



Calvaire formé ici d'un Christ en croix et accompagné d'un des personnages féminins de la passion du Christ. 2079, rue Henriette, Carignan. IMG_3385.jpg



Couronne d'épines et échelle : évocations d'instruments de la Passion du Christ sur cette croix de chemin du 630, rue Richelieu, Belœil. IMG_9067.jpg



Niche avec Vierge, souvent présente à la base de certaines croix de chemin, comme celle-ci située au 630, rue Richelieu, Belœil. IMG_9071.jpg

2.4.2 Des cimetières distinctifs et identitaires

La MRC de La Vallée-du-Richelieu se démarque également par la qualité de son patrimoine funéraire, particulièrement avec la présence de certains cimetières à valeur patrimoniale élevée. On y retrouve plusieurs stèles anciennes en maçonnerie de qualité et très élaborées, des calvaires, des statues ainsi que de fort intéressants mausolées et charniers se démarquant par le raffinement de leur composition architecturale. Le cimetière de la paroisse Saint-Matthieu, ouvert dès 1792, est l'un de ceux-là.



Mausolée de la famille Beaudry, édifié vers 1912-1913 au cimetière de la paroisse Saint-Matthieu. 1020, rue Richelieu, Belœil. IMG_9473.jpg



Construit en 1856, ce charnier en pierre singularise le cimetière de la paroisse Saint-Matthieu avec son toit pyramidal. 1020, rue Richelieu, Belœil. IMG_9477.jpg

En plus des éléments bâtis cités plus haut, certains cimetières de la MRC s'illustrent par des formes d'art funéraire extrêmement élaborées : des stations de chemins de croix.



Stations du chemin de croix du cimetière de la paroisse Saint-Charles. 406, chemin des Patriotes, Saint-Charles-sur-Richelieu. IMG_4318.jpg



L'une des stations du chemin de croix superposée à une stèle. Cimetière de la paroisse Saint-Charles. 406, chemin des Patriotes, Saint-Charles-sur-Richelieu IMG_4320.jpg



Calvaire formé d'un Christ en croix et des personnages bibliques présents lors de sa crucifixion. Il ferme en quelque sorte les alignements formés par les stations du chemin de croix. Cimetière de la paroisse Saint-Charles. 406, chemin des Patriotes, Saint-Charles-sur-Richelieu. IMG_4317.jpg

Le cimetière de Chambly datant des environs 1850-1860 offre lui aussi un très grand intérêt patrimonial. En plus de nombreuses stèles très anciennes, le site se démarque par la présence de cinq mausolées des familles des seigneurs Samuel Hatt et William Yule.



Mausolée en pierre de taille de la famille de William Yule, cimetière de Chambly. Une œuvre exceptionnellement élaborée de l'art funéraire, caractérisée par une imposante urne. 2004, avenue Bourgogne, Chambly. IMG_6762.jpg



L'un des cinq mausolées du cimetière de Chambly, tout à fait remarquable avec son imposante urne au centre du toit en pavillon. 2004, avenue Bourgogne, Chambly. IMG_6754.jpg



L'une des stèles anciennes du cimetière de Chambly. 2004, avenue Bourgogne, Chambly. IMG_6756.jpg

Les mausolées familiaux sont en quelque sorte les ancêtres des columbariums modernes, à cette différence près qu'on y inhumait des corps entiers et non des urnes contenant des cendres. Ils constituent de précieux marqueurs identitaires des cimetières de la vallée du Richelieu.



Mausolée de la famille Chagnon, cimetière de Saint-Basile-le-Grand. 205, rue Principale, Saint-Basile-le-Grand. BIMG_4456.jpg



Mausolée de la famille Lamoureux, cimetière de Saint-Basile-le-Grand. 205, rue Principale, Saint-Basile-le-Grand. BIMG_4445.jpg

2.4.3 Les églises, de précieux marqueurs identitaires régionaux

Le corpus d'inventaire regroupe une douzaine d'églises, en plus de deux chapelles. Une demi-douzaine des églises inventoriées sont antérieures à 1850. Représentatives d'une grande variété de styles d'architecture, elles offrent pour la plupart un très grand intérêt architectural. L'une d'entre elles, l'église Saint-Denis, étroitement associée aux rébellions de 1837, présente en outre un intérêt historique.



Église Saint-Denis, Saint-Denis-sur-Richelieu, 636, chemin des Patriotes, construite en 1796, ce qui en fait la plus ancienne de la MRC. Son association avec la rébellion de 1837 lui confère un intérêt historique. IMG_2333.jpg



Église Saint-Marc, Saint-Marc-sur-Richelieu, second plus ancien temple catholique de la MRC, puisqu'elle date de 1801. Elle est la première église à être construite au Québec par l'abbé Pierre Coneyroy, architecte fort actif en architecture religieuse au Québec IMG_4634.jpg



Église Saint-Jean-Baptiste, érigée entre 1807 et 1810. Sa façade est modifiée en 1886 selon les plans de l'architecte Louis-Zéphirin Gauthier. 3097, rue Principale, Saint-Jean-Baptiste. IMG_6297.jpg



Église anglicane Saint-Stephen, construite en 1820, sur le terrain de la base militaire britannique de Chambly. 2004, avenue Bourgogne, Chambly. IMG_6751.jpg

2.5 Les principales problématiques relatives à la conservation des bâtiments d'intérêt patrimonial

La principale problématique de la MRC de La Vallée-du-Richelieu est la perte d'authenticité architecturale des bâtiments. Près du tiers des biens inventoriés possèdent une valeur d'authenticité moyenne ou faible (28 % du corpus). Cette statistique signifie que plusieurs bâtiments ont perdu la quasi-totalité ou la totalité de leurs composantes et matériaux d'origine.

En plus de la perte des caractéristiques traditionnelles, plusieurs édifices ont subi des changements importants relatifs à leur volumétrie. C'est le cas des exemples suivants.



Ancienne école du rang des Vingt-Quatre au 40, rue Principale, Saint-Basile-le-Grand. Le volume d'origine demeure difficilement perceptible.

BIMG_5027.jpg



Le 68, rue Principale, Saint-Basile-le-Grand, agrandi de manière inadéquate par l'ajout d'un corps secondaire à l'avant. BIMG_4968.jpg

Les interventions les plus courantes demeurent les changements de revêtement, d'ouverture et la disparition des composantes décoratives.



Les ouvertures, les revêtements et les composantes décoratives ont été modifiés au 2608, avenue Bourgogne, Chambly. IMG_1569.jpg



Au 413, chemin des Patriotes, Saint-Denis-sur-Richelieu, la disparition des fenêtres anciennes, des parements muraux et des garnitures de rive a entraîné une perte d'authenticité architecturale.

IMG_2609.jpg



Au 2926, chemin Bellerive, à Carignan, des modifications à la lucarne ont altéré l'authenticité architecturale de l'édifice. IMG_3297.jpg



La modification importante de la volumétrie d'origine est observable à l'arrière du 1155, rang de la Rivière Sud, Saint-Jean-Baptiste, par un agrandissement intégré de façon inharmonieuse au corps principal. À cela s'ajoute le changement des revêtements et des ouvertures. IMG_6112.jpg



Au 133, avenue Cartier à Saint-Denis-sur-Richelieu, des modifications apportées au volume de l'édifice à l'arrière rendent difficilement perceptible sa volumétrie d'origine. IMG_2933.jpg

La faible authenticité architecturale constatée sur plusieurs édifices est davantage causée par le manque de connaissances des propriétaires que par un manque de volonté. En fait, ces propriétaires sont soit très peu informés, soit peu conscients de la valeur patrimoniale de leur édifice. Les interventions adéquates sont souvent limitées par l'absence de mesures d'aide financière ou technique appropriées.

2.6 Les biens dotés d'un statut juridique de protection

La MRC de La Vallée-du-Richelieu compte une trentaine de biens et d'ensembles dotés d'un statut juridique de protection. Placés sous la juridiction des gouvernements fédéral, provincial et municipal, ces biens se démarquent par leur ancienneté ou leur rareté. Il s'agit de deux lieux historiques nationaux, de quatorze biens classés par le gouvernement du Québec, de neuf biens cités par certaines municipalités de la MRC et d'un site du patrimoine constitué par la municipalité de Saint-Antoine-sur-Richelieu. On en retrouve la liste dans le tableau suivant.

Tableau 7. Biens dotés d'un statut juridique de protection

Municipalité				Nom officiel ou officieux	Statut juridique
Belœil	Richelieu	rue	96-98	Maison Jean-Baptiste-Lamothe / Maison Guertin	immeuble patrimonial classé
Belœil	Richelieu	rue	2100	Maison Étienne-Guertin / Maison Pré-vert	immeuble patrimonial classé
Carignan	Chambly	chemin de	1523	Maison Louis-Degneau	immeuble patrimonial classé
Carignan	Chambly	chemin de	1541	Maison de Saint-Hubert	immeuble patrimonial classé
Chambly	Bourgogne	avenue	1500	Ancienne caserne de pompier	immeuble patrimonial cité
Chambly	Bourgogne	avenue	1745	Gloriettes (2) du canal de Chambly	lieu historique national
Chambly	Bourgogne	avenue	1840	Canal de Chambly	lieu historique national
Chambly	Bourgogne	avenue	2004	Église Saint-Stephen / Lieu historique national de l'église anglicane Saint-Stephen	immeuble patrimonial classé et lieu historique national
Chambly	Bourgogne	avenue	2592	Maison Thomas-Whitehead / Maison Bleue	immeuble patrimonial classé
Chambly	De Richelieu	rue	2	Fort de Chambly	lieu historique national
Chambly	De Richelieu	rue	27	Manoir Hertel-De-Rouville / Maison John Yule	immeuble patrimonial classé
Chambly	Martel	rue	56	Ancien couvent des Dames de la Congrégation de Notre-Dame / Ancien couvent de Chambly	immeuble patrimonial cité
Chambly	Place de la Mairie			Monument de Charles-Michel d'Irumberry de Salaberry	immeuble patrimonial cité
Chambly	Place de la Mairie		1	Mairie de Chambly / Mairie du Village du Bassin	immeuble patrimonial cité
Mont-Saint-Hilaire	Ozias-Leduc	chemin	284	Maison natale d'Ozias Leduc	immeuble patrimonial cité
Mont-Saint-Hilaire	Patriotes Nord	chemin des	260	Église Saint-Hilaire	immeuble patrimonial classé
Mont-Saint-Hilaire	Patriotes Nord	chemin des	621	Maison Paul-Émile-Borduas	immeuble patrimonial classé
Mont-Saint-Hilaire	Patriotes Sud	chemin des	125	Manoir Rouville-Campbell	immeuble patrimonial classé

Mont-Saint-Hilaire	Saint-Henri	rue	39-45	Maison natale de Paul-Émile Borduas	immeuble patrimonial cité
Mont-Saint-Hilaire	Saint-Hippolyte	rue	265	Ancienne école Sacré-Coeur	immeuble patrimonial cité
Saint-Antoine-sur-Richelieu	Rivage	rue du	1008	Ancien couvent Saint-Joseph	site patrimonial cité - site du patrimoine du noyau religieux
Saint-Antoine-sur-Richelieu	Rivage	rue du	1020	Église Saint-Antoine-de-Padoue	site patrimonial cité - site du patrimoine du noyau religieux
Saint-Antoine-sur-Richelieu	Rivage	rue du	1028	Presbytère Saint-Antoine-de-Padoue	site patrimonial cité - site du patrimoine du noyau religieux
Saint-Charles-sur-Richelieu	Patriotes	chemin des	255	Maison Amable-Hébert	immeuble patrimonial classé
Saint-Denis-sur-Richelieu	Patriotes	chemin des	268	École de la Côte Plaisance	immeuble patrimonial cité
Saint-Denis-sur-Richelieu	Patriotes	chemin des	610	Maison Jean-Baptiste-Mâsse / Maison nationale des Patriotes	immeuble patrimonial classé
Saint-Denis-sur-Richelieu	Patriotes	chemin des	610	Meunerie Adréus-Bonnier	immeuble patrimonial classé
Saint-Denis-sur-Richelieu	Patriotes	chemin des	639	Maison François-Cherrier	immeuble patrimonial classé
Saint-Jean-Baptiste	Principale	rue	3041	Ancien presbytère Saint-Jean-Baptiste / Hôtel de ville de Saint-Jean-Baptiste	immeuble patrimonial cité
Saint-Jean-Baptiste	Principale	rue	3097	Église Saint-Jean-Baptiste	immeuble patrimonial classé



Maison Jean-Baptiste-Lamothe (ou maison Guertin), 96-98, rue Richelieu, Belœil, un immeuble patrimonial classé. IMG_8895.jpg

2.7 Résumé des potentiels patrimoniaux de la MRC de La Vallée-du-Richelieu

Les potentiels patrimoniaux de la MRC de La Vallée-du-Richelieu pourraient se résumer de la façon suivante :

- l'architecture militaire du Régime français et du début du Régime anglais (18^e siècle et début 19^e siècle) ;
- le lieu historique du canal de Chambly
- l'authenticité architecturale d'une majorité de bâtiments
- les qualités intrinsèques remarquables de plusieurs édifices
- les qualités de l'architecture qui sont notamment perceptibles dans la diversité des types et des styles d'architecture ;
- de nombreux bâtiments secondaires de qualité aux fonctions variées et documentées ;
- la diversité des bâtiments associés au patrimoine agricole ;
- des lieux historiques associés aux rébellions de 1837-1838 ;
- l'ancienneté et la diversité du patrimoine religieux ;
- l'exceptionnelle qualité du patrimoine funéraire ;
- de nombreux bâtiments érigés avant 1800 ;
- la qualité des concentrations de bâtiments anciens.



Le manoir Rouville-Campbell au 125, chemin des Patriotes Sud, Mont-Saint-Hilaire. IMG_8341.jpg

3. Résultats qualitatifs de l'évaluation des biens inventoriés

Comme le prévoyait notre offre de services, nous avons procédé à l'évaluation de l'intérêt patrimonial de chacun des biens inventoriés à l'aide d'une série de critères.

3.1 Critères d'évaluation

L'évaluation des biens inventoriés a été effectuée à partir des critères suivants :

- valeur d'âge ;
- valeur d'architecture ;
- valeur d'authenticité ;
- valeur de contexte ;
- valeur d'usage ;
- valeur historique ;
- valeur de rareté.

Il est à noter que l'état physique a également été évalué pour tous les biens. Toutefois, l'état physique n'a pas d'impact sur la valeur patrimoniale, à de rares exceptions près.

3.1.1 Valeur d'âge

Une valeur d'âge est attribuée aux plus anciens des bâtiments d'intérêt patrimonial de la MRC. Considérant que l'époque de colonisation des municipalités actuelles remonte au 18^e siècle et que les plus anciens édifices de la MRC datent de cette époque et du début du 19^e siècle, on juge que les bâtiments et autres constructions antérieurs à 1850 possèdent une valeur d'âge. Un bien possèdera ou non une valeur d'âge.

Cette valeur a été attribuée à 231 édifices et autres constructions d'intérêt patrimonial.

3.1.2 Valeur d'architecture

La valeur d'architecture se rattache aux édifices qui offrent des caractéristiques architecturales particulières, le plus souvent décoratives, et qui ont pu être l'œuvre d'un architecte ou, généralement, d'un artisan spécialisé. Ce critère est attribuable aux édifices offrant des qualités architecturales distinctives, en ce qui concerne les matériaux ou les composantes rares ou peu fréquents. Un bâtiment peut aussi présenter un intérêt architectural simplement par la qualité de ses revêtements et de ses composantes, même si ces éléments ne sont pas à proprement parler exceptionnels.

Une valeur d'architecture est attribuée aux édifices à valeur d'authenticité élevée. Un bien possèdera ou non une valeur d'architecture (elle n'est pas qualifiée).

Nous avons attribué cette valeur à 368 édifices et autres constructions d'intérêt patrimonial, compte tenu de leur qualité architecturale et de leurs matériaux ou de leurs composantes.

3.1.3 Valeur d'authenticité

La valeur d'authenticité est établie en considérant les caractéristiques générales et particulières d'un bien par rapport à son état d'origine et en fonction des caractéristiques du type architectural auquel il appartient. Ce critère évalue donc les transformations qui ont été apportées à un bien au fil des ans.

La valeur d'authenticité devrait être évaluée à l'aide de cinq cotes (excellente, supérieure, bonne, moyenne, faible), peu importe l'âge du bien:

- Excellente

- Cote attribuable à une construction qui a conservé toutes ses caractéristiques, comme les revêtements, les ouvertures, les éléments en saillie (ex. : galerie, escalier) et les composantes ornementales.

- Supérieure

- Cote attribuable à une construction qui a conservé presque toutes ses caractéristiques, comme les revêtements, les ouvertures, les éléments en saillie (ex. : galerie, escalier) et les composantes architecturales.

- Bonne

- Cote attribuable à une construction où des interventions mineures ont été apportées, sans atténuer sa valeur patrimoniale. Les principales composantes visées ici sont les fenêtres (ex. : mise en place de quelques fenêtres modernes, mais conservation des chambranles et des autres caractéristiques). Cette cote s'applique aux édifices ayant conservé le revêtement ancien ou d'origine.

- Moyenne

- Cote attribuable à une construction dont l'état ancien a été modifié en ce qui a trait aux revêtements ou aux ouvertures, mais qui a conservé certaines caractéristiques patrimoniales, comme les lucarnes, les galeries, l'auvent et le garde-corps. Le bien a aussi conservé ses caractéristiques formelles ou volumétriques.

- Faible

- Cote attribuable à une construction qui a perdu complètement ses composantes traditionnelles (revêtement, chambranles, ouvertures, galeries, etc.). Le bien a cependant conservé la forme originale de sa toiture.

Les résultats de l'analyse de l'état d'authenticité sont présentés au tableau 8.

Tableau 8. Les résultats de l'analyse de l'état d'authenticité

Valeur d'authenticité	Nombre de bâtiments
Excellente	70
Supérieure	230
Bonne	436
Moyenne	254
Faible	38
Total	1028

Comme il a été vu à la section 2.5, la majorité (72 %) des édifices et autres constructions inventoriés ont heureusement conservé en tout ou en partie leurs caractéristiques anciennes ou d'origine ou encore ont préservé un caractère patrimonial (valeur d'authenticité excellente, supérieure et bonne). Évidemment, dans le cas de cette dernière catégorie, davantage d'interventions ont été effectuées.

La situation est plus problématique pour les biens dont la valeur d'authenticité a été jugée moyenne ou faible. Les interventions y ont davantage affecté le caractère patrimonial des bâtiments et autres constructions. Davantage de mesures de restauration s'imposent donc dans ce cas.

3.1.4 Valeur de contexte

Ce critère qualifie l'environnement du bien inventorié ou le site sur lequel il est localisé. La valeur de contexte est déterminée à l'aide de cinq cotes (excellente, supérieure, bonne, moyenne, faible), peu importe son état d'authenticité.

- Excellente

- Cote attribuable à une construction implantée dans un secteur marqué par un aménagement paysager exceptionnel, située en bordure d'un cours d'eau (ex. : rivière Richelieu), offrant une vue imprenable sur ce dernier et localisée au sein d'un environnement bâti surtout composé d'édifices anciens. Cette cote est aussi attribuée aux bâtiments situés autour d'un noyau institutionnel.

- Supérieure

- Cote attribuable à une construction située dans un secteur où l'on trouve une importante concentration de bâtiments anciens, dans un rang de colonisation (mais sans implantation particulière) ou encore à proximité d'un cours d'eau. La qualité globale du cadre bâti, quoique très bonne, est légèrement inférieure à celle de la cote excellente.

- Bonne

- Cote attribuable à une construction en milieu urbain, dans un secteur où le cadre bâti est composé surtout de bâtiments anciens, mais dans lequel peuvent s'insérer des édifices modernes.

- Moyenne

- Cote attribuable à une construction localisée dans un secteur composé principalement de bâtiments modernes et où l'ancienneté des lieux est moins ou peu perceptible.

- Faible

- Cote attribuable à une construction implantée dans un environnement contemporain très détérioré ou près d'un parc industriel, où l'ancienneté n'est pas perceptible.

Comme le démontre le tableau 9, les résultats de l'analyse de valeur de contexte démontrent la qualité du milieu dans lequel se trouvent les édifices et autres constructions inventoriées. Une situation qui s'explique principalement par l'omniprésence de la rivière Richelieu et la qualité des paysages bâtis.

Tableau 9. Les résultats de l'analyse de la valeur de contexte

Valeur de contexte	Nombre de bâtiments
Excellente	281
Supérieure	496
Bonne	234
Moyenne	15
Faible	2
Total	1028

3.1.5 Valeur d'usage

La valeur d'usage met en relief la fonction particulière d'un bien aujourd'hui ou à un moment de son histoire. C'est le cas notamment d'un pont, d'un calvaire, d'une ancienne école de rang, d'un ancien couvent ou d'une ancienne boutique de forge. La fonction qui est ainsi considérée peut être un élément identitaire d'une municipalité ou de la région. La valeur d'usage est attribuée à une fonction rare ou distinctive. Un édifice possèdera ou non une valeur d'usage.

Cette valeur a été attribuée à 176 biens inventoriés.

3.1.6 Valeur historique

Un bien (édifice ou autre construction) qui peut être associé à un personnage ou à un événement marquant de l'histoire locale ou régionale offre une valeur historique (première maison pionnière, par exemple). Ce bien, en raison de sa fonction, peut aussi avoir une importance dans le développement ou le rayonnement d'une municipalité ou de la MRC. L'intérêt historique est donc souvent lié à la valeur d'usage.

Quelques exemples : le monument d'Irumberry de Salaberry (héros de la bataille de Châteauguay), le manoir construit pour la famille de Charles-Michel d'Irumberry de Salaberry, à Chambly, les édifices de la rue De Richelieu à Chambly associés à la présence militaire, la maison des demoiselles Dormicour associée aux troubles de 1837 à Saint-Denis-sur-Richelieu, etc. Un édifice possèdera ou non une valeur historique.

Cette valeur a été attribuée à une vingtaine de biens.

3.1.7 Valeur de rareté

Ce critère est attribuable aux édifices et autres constructions dont on trouve peu de spécimens dans la MRC. Un édifice possèdera ou non une valeur de rareté.

Dans la MRC, 142 édifices et autres constructions se démarquent par leur rareté.

3.1.8 État physique

L'état physique est une évaluation globale de l'état de conservation du bâtiment, à partir d'un jugement sommaire sur l'ensemble de ses composantes et matériaux.

Excellent

Cote attribuable aux édifices qui ne présentent aucune déficience en ce qui concerne les revêtements, les ouvertures, les fenêtres ou les galeries. L'édifice ne nécessite aucune intervention importante.

Supérieur

Cote attribuable aux édifices qui présentent peu de déficiences en ce qui concerne les revêtements, les ouvertures, les fenêtres ou les galeries. L'édifice ne nécessite aucune intervention importante.

Bon

Cote attribuable aux édifices qui présentent seulement quelques déficiences mineures (ex. : écaillage de la peinture) sur certaines parties comme les garde-corps, les murs, les fenêtres, etc. Les travaux que nécessite l'édifice ont un caractère mineur : peinture, nettoyage (opérations relevant d'un entretien régulier).

Moyen

Cote attribuable aux édifices où l'on constate une détérioration plutôt importante des revêtements extérieurs (ex. : manque d'entretien sur les revêtements, les galeries ou les ouvertures, les composantes décoratives). L'édifice nécessite des interventions à plus ou moins court terme.

Faible

Cote attribuable aux édifices où l'on constate l'absence d'entretien depuis plusieurs années (ex. : sections de clin de bois disparues ; peinture détériorée sur les murs, les ouvertures et les composantes décoratives ; accumulation de saletés ; etc.) ou la présence de problèmes majeurs quant à certaines ou à l'ensemble des composantes de l'édifice – revêtements, galeries, ouvertures – (ex. : problèmes de structure de toit ; détérioration des galeries et des garde-corps). Le mauvais état généralisé de l'aspect extérieur révèle fort probablement des déficiences de la toiture ou des fondations.

Comme l'indique le tableau 10, les résultats de l'analyse de l'état physique démontrent que les édifices et autres constructions inventoriés n'offrent pas de carences majeures sur ce plan. En effet, les biens sont en règle générale très bien entretenus. Ils nécessitent surtout des mesures régulières d'entretien.

Tableau 10. Les résultats de l'analyse de l'état physique

État physique	Nombre de bâtiments
Excellent	67
Supérieur	355
Bon	524
Moyen	80
Faible	2
Total	1028

3.2 La valeur patrimoniale

La « valeur patrimoniale » se veut une synthèse des valeurs ou critères présentés précédemment soit :

- valeur d'âge ;
- valeur d'architecture ;
- valeur d'authenticité ;
- valeur de contexte ;
- valeur d'usage ;
- valeur historique ;
- valeur de rareté.

À chacun de ces critères correspondent des valeurs et une cote chiffrée, comme l'indique le tableau 11 ci-après.

Tableau 11. Critères d'évaluation et valeurs patrimoniales

Critère	Liste de valeurs	Cote
Valeur d'âge	Oui	3
	Non	0
Valeur d'architecture	Oui	3
	Non	0
Valeur d'authenticité	Excellente	4
	Supérieure	3
	Bonne	2
	Moyenne	1
	Faible	0
Valeur de contexte	Excellente	4
	Supérieure	3
	Bonne	2
	Moyenne	1
	Faible	0
Valeur d'usage	Oui	3
	Non	0
Valeur historique	Oui	3
	Non	0
Valeur de rareté	Oui	2
	Non	0

L'addition des cotes attribuées a permis de dégager une valeur patrimoniale globale qui représente la somme des critères d'évaluation. Celle-ci constitue donc un jugement sur l'ensemble des qualités du bien inventorié. L'analyse des biens inventoriés a donc été effectuée en tenant compte de différents critères.

Mais rappelons qu'il s'agit là d'une évaluation pondérée, dans le sens que nous nous assurons toujours de l'uniformité et de la cohérence des résultats. Ainsi, les chiffres ne sont pas que simplement additionnés sans jugement préalable.

La valeur patrimoniale a été déterminée à l'aide de cinq cotes : exceptionnelle, supérieure, forte, moyenne et faible, chacune correspondant à un pointage spécifique.

Valeur patrimoniale	Pointage
Exceptionnelle	15 et +
Supérieure	11 à 14
Forte	8 à 10
Moyenne	4 à 7
Faible	0 à 3

Tableau 12. Les résultats de l'analyse de la valeur patrimoniale

Valeur patrimoniale	Nombre de biens
Exceptionnelle	29
Supérieure	155
Forte	429
Moyenne	379
Faible	36
Total	1028

Un corpus de 18 % des biens inventoriés se démarque par son intérêt particulier grâce à sa valeur patrimoniale exceptionnelle ou supérieure. Par ailleurs, un groupe non négligeable de près de 42 % des biens inventoriés offre une valeur patrimoniale forte.

Le reste du corpus, qui regroupe 40 % des biens, présente une valeur moindre en raison d'une date de construction plus récente ou d'une perte d'authenticité architecturale.

Ces édifices et autres constructions offrent néanmoins un fort potentiel de mise en valeur puisqu'une majorité d'interventions demeurent réversibles.

3.3 Les biens à valeur patrimoniale élevée

Parmi les 1028 bâtiments et autres constructions d'intérêt patrimonial inventoriés au cours du présent mandat, 184 offrent une valeur exceptionnelle ou supérieure.

Ce corpus regroupe les plus anciens édifices, ceux qui présentent la meilleure intégrité architecturale ou qui se démarquent par une valeur d'usage particulière. On y retrouve évidemment la quasi-totalité des 31 biens protégés par un statut juridique de protection de niveau municipal ou national.

Les biens à valeur patrimoniale élevée comprennent les composantes les plus représentatives du patrimoine régional. Puisqu'il offre un intérêt particulier, ce groupe sélect de biens nécessite en priorité l'application de mesures de protection et de mise en valeur. Les 184 biens à valeur patrimoniale élevée se répartissent dans les municipalités de la façon présentée au tableau 13.

Tableau 13. Répartition dans les municipalités des biens à valeur patrimoniale élevée

Municipalité	Nombre de bâtiments
Belœil	23
Carignan	7
Chambly	30
McMasterville	1
Mont-Saint-Hilaire	20
Saint-Antoine-sur-Richelieu	26
Saint-Basile-le-Grand	5
Saint-Charles-sur-Richelieu	22
Saint-Denis-sur-Richelieu	23
Saint-Jean-Baptiste	8
Saint-Marc-sur-Richelieu	17
Saint-Mathieu-de-Belœil	2
Total	184

Les biens à valeur patrimoniale élevée sont principalement localisés à Belœil, Chambly, Mont-Saint-Hilaire, Saint-Antoine-sur-Richelieu et Saint-Denis-sur-Richelieu. Ils sont tous illustrés ci-après.

Maison Louis-Desautels

Catégorie de bien: **Bâtiment principal**

- valeur d'âge
- valeur d'architecture
- valeur d'usage
- valeur historique
- valeur de rareté

Valeur de contexte: **supérieure**

Valeur d'authenticité: **bonne**

Valeur patrimoniale: supérieure

Date Estimée Connue
1790-1810

IMG_8974.jpg



Type architectural: **Architecture d'inspiration française**

Maison Jean-Baptiste-Lamothe / Maison Guertin

Catégorie de bien: **Bâtiment principal**

- valeur d'âge
- valeur d'architecture
- valeur d'usage
- valeur historique
- valeur de rareté

Valeur de contexte: **supérieure**

Valeur d'authenticité: **supérieure**

Valeur patrimoniale: supérieure

Date Estimée Connue
1824 1824

IMG_8899.jpg



Type architectural: **Maison à toit à deux versants droits d'inspiration néoclassique**

Villa des Épinettes

Catégorie de bien: **Bâtiment principal**

- valeur d'âge
- valeur d'architecture
- valeur d'usage
- valeur historique
- valeur de rareté

Valeur de contexte: **supérieure**

Valeur d'authenticité: **supérieure**

Valeur patrimoniale: supérieure

Date Estimée Connue
1885

IMG_8950.jpg



Type architectural: **Édifice de style Second Empire**

Maison Lecours

Catégorie de bien: **Bâtiment principal**

- valeur d'âge
- valeur d'architecture
- valeur d'usage
- valeur historique
- valeur de rareté

Valeur de contexte: **supérieure**

Valeur d'authenticité: **supérieure**

Valeur patrimoniale: supérieure

Date Estimée Connue
1795

IMG_8983.jpg



Type architectural: **Architecture d'inspiration française**

Catégorie de bien: **Bâtiment principal**

- valeur d'âge
- valeur d'architecture
- valeur d'usage
- valeur historique
- valeur de rareté

Valeur de contexte: **supérieure**

Valeur d'authenticité: **bonne**

Valeur patrimoniale: supérieure

Date Estimée Connue
1840-1880

IMG_9016.jpg



Type architectural: **Maison traditionnelle québécoise**

La Vieille-École; restaurant le Jozéphit

Catégorie de bien: **Bâtiment principal**

- valeur d'âge
- valeur d'architecture
- valeur d'usage
- valeur historique
- valeur de rareté

Valeur de contexte: **supérieure**

Valeur d'authenticité: **supérieure**

Valeur patrimoniale: supérieure

Date Estimée Connue
1829

IMG_9345.jpg



Type architectural: **Maison traditionnelle québécoise**

Le vieux moulin de Beloeil

Catégorie de bien: **Bâtiment principal**

- valeur d'âge
- valeur d'architecture
- valeur d'usage
- valeur historique
- valeur de rareté

Valeur de contexte: **supérieure**

Valeur d'authenticité: **bonne**

Valeur patrimoniale: supérieure

Date Estimée Connue
1798

IMG_9356.jpg



Type architectural: **Architecture d'inspiration française**

Église Saint-Mathieu

Catégorie de bien: **Église**

- valeur d'âge
- valeur d'architecture
- valeur d'usage
- valeur historique
- valeur de rareté

Valeur de contexte: **supérieure**

Valeur d'authenticité: **supérieure**

Valeur patrimoniale: supérieure

Date Estimée Connue
1896 1896

IMG_9412.jpg



Type architectural: **Architecture religieuse**

Presbytère de la paroisse Saint-Matthieu-de-Beloeil

Catégorie de bien:

Bâtiment principal

- valeur d'âge
- valeur d'architecture
- valeur d'usage
- valeur historique
- valeur de rareté

Valeur de contexte:

supérieure

Valeur d'authenticité:

supérieure

Valeur patrimoniale:

exceptionnelle

Date Estimée Connue
1772 1772

IMG_9429.jpg



Type architectural:

Architecture de transition franco-québécoise

Cimetière de la paroisse Saint-Matthieu-de-Beloeil

Catégorie de bien:

Cimetière

- valeur d'âge
- valeur d'architecture
- valeur d'usage
- valeur historique
- valeur de rareté

Valeur de contexte:

supérieure

Valeur d'authenticité:

excellente

Valeur patrimoniale:

exceptionnelle

Date Estimée Connue
1792 1792

IMG_9458.jpg



Type architectural:

Aucun

Mausolée Beaudry

Catégorie de bien:

Mausolée

- valeur d'âge
- valeur d'architecture
- valeur d'usage
- valeur historique
- valeur de rareté

Valeur de contexte:

supérieure

Valeur d'authenticité:

excellente

Valeur patrimoniale:

supérieure

Date Estimée Connue
1912-1913

IMG_9473.jpg



Type architectural:

Aucun

Maison Prudent-Malot

Catégorie de bien:

Bâtiment principal

- valeur d'âge
- valeur d'architecture
- valeur d'usage
- valeur historique
- valeur de rareté

Valeur de contexte:

supérieure

Valeur d'authenticité:

bonne

Valeur patrimoniale:

supérieure

Date Estimée Connue
1846 1846

IMG_9499.jpg



Type architectural:

Édifice à toit mansardé

Maison Pierre-Tessier

Catégorie de bien:

Bâtiment principal

- valeur d'âge
- valeur d'architecture
- valeur d'usage
- valeur historique
- valeur de rareté

Valeur de contexte:

supérieure

Valeur d'authenticité:

bonne

Valeur patrimoniale:

supérieure

Date Estimée Connue
1812-1820

IMG_9502.jpg



Type architectural:

Maison à toit à deux versants droits d'inspiration néoclassique

Ancien couvent de Beloeil

Catégorie de bien:

Bâtiment principal

- valeur d'âge
- valeur d'architecture
- valeur d'usage
- valeur historique
- valeur de rareté

Valeur de contexte:

supérieure

Valeur d'authenticité:

supérieure

Valeur patrimoniale:

supérieure

Date Estimée Connue
1884 1884

IMG_9521.jpg



Type architectural:

Architecture conventuelle

Maison Desmarteau

Catégorie de bien:

Bâtiment principal

- valeur d'âge
- valeur d'architecture
- valeur d'usage
- valeur historique
- valeur de rareté

Valeur de contexte:

supérieure

Valeur d'authenticité:

supérieure

Valeur patrimoniale:

supérieure

Date Estimée Connue
1870-1872

IMG_9557.jpg



Type architectural:

Néo-tudor

Maison LeTourneau

Catégorie de bien:

Bâtiment principal

- valeur d'âge
- valeur d'architecture
- valeur d'usage
- valeur historique
- valeur de rareté

Valeur de contexte:

supérieure

Valeur d'authenticité:

bonne

Valeur patrimoniale:

supérieure

Date Estimée Connue
1810-1830

IMG_9708.jpg



Type architectural:

Architecture d'inspiration française

Beloeil 2100- rue Richelieu No de fiche 79

Maison Étienne-Guertin / Maison Pré-vert

Catégorie de bien: **Bâtiment principal**

- valeur d'âge
- valeur d'architecture
- valeur d'usage
- valeur historique
- valeur de rareté

Valeur de contexte: **supérieure**

Valeur d'authenticité: **excellente**

Valeur patrimoniale: exceptionnelle

Date Estimée Connue
1770-1826

Type architectural: **Architecture d'inspiration française**



IMG_9793.jpg

Beloeil 320 - boulevard Yvon-L'Heureux Sud No de fiche 100

Maison Lapalme

Catégorie de bien: **Bâtiment principal**

- valeur d'âge
- valeur d'architecture
- valeur d'usage
- valeur historique
- valeur de rareté

Valeur de contexte: **bonne**

Valeur d'authenticité: **bonne**

Valeur patrimoniale: supérieure

Date Estimée Connue
1800-1824

Type architectural: **Maison à toit à deux versants droits d'inspiration néoclassique**



IMG_8765.jpg

Beloeil 101 - 103 rue Saint-Jean-Baptiste No de fiche 84

Bâtiment principal

- valeur d'âge
- valeur d'architecture
- valeur d'usage
- valeur historique
- valeur de rareté

Valeur de contexte: **bonne**

Valeur d'authenticité: **bonne**

Valeur patrimoniale: supérieure

Date Estimée Connue
1918 1918

Type architectural: **Édifice à toit plat**



IMG_9631.jpg

Beloeil 398 - boulevard Yvon-L'Heureux Sud No de fiche 101

Maison Ledoux-Bernard

Catégorie de bien: **Bâtiment principal**

- valeur d'âge
- valeur d'architecture
- valeur d'usage
- valeur historique
- valeur de rareté

Valeur de contexte: **bonne**

Valeur d'authenticité: **excellente**

Valeur patrimoniale: supérieure

Date Estimée Connue
1772

Type architectural: **Architecture d'inspiration française**



IMG_8748.jpg

Beloeil 38 - boulevard Yvon-L'Heureux Sud No de fiche 94

Maison Jeannotte

Catégorie de bien: **Bâtiment principal**

- valeur d'âge
- valeur d'architecture
- valeur d'usage
- valeur historique
- valeur de rareté

Valeur de contexte: **bonne**

Valeur d'authenticité: **supérieure**

Valeur patrimoniale: supérieure

Date Estimée Connue
1815

Type architectural: **Maison traditionnelle québécoise**



IMG_8811.jpg

Beloeil 434 - boulevard Yvon-L'Heureux Sud No de fiche 102

Maison Vandandaigue-Gadbois

Catégorie de bien: **Bâtiment principal**

- valeur d'âge
- valeur d'architecture
- valeur d'usage
- valeur historique
- valeur de rareté

Valeur de contexte: **bonne**

Valeur d'authenticité: **supérieure**

Valeur patrimoniale: supérieure

Date Estimée Connue
1780-1810

Type architectural: **Architecture de transition franco-québécoise**



IMG_8740.jpg

Beloeil 38 - boulevard Yvon-L'Heureux Sud No de fiche 95

Ancien hangar à grain

Catégorie de bien: **bâtiment secondaire**

- valeur d'âge
- valeur d'architecture
- valeur d'usage
- valeur historique
- valeur de rareté

Valeur de contexte: **bonne**

Valeur d'authenticité: **bonne**

Valeur patrimoniale: supérieure

Date Estimée Connue
1815

Type architectural: **Aucun**



IMG_8819.jpg

Carignan 2509- 2511 chemin Bellerive No de fiche 108

Bâtiment principal

- valeur d'âge
- valeur d'architecture
- valeur d'usage
- valeur historique
- valeur de rareté

Valeur de contexte: **supérieure**

Valeur d'authenticité: **supérieure**

Valeur patrimoniale: supérieure

Date Estimée Connue
1780-1830

Type architectural: **Architecture de transition franco-québécoise**



IMG_3252.jpg

Carignan

2656- chemin Bellerive

No de fiche
110

Catégorie de bien:

Bâtiment principal

- valeur d'âge
- valeur d'architecture
- valeur d'usage
- valeur historique
- valeur de rareté

Valeur de contexte: **supérieure**
 Valeur d'authenticité: **supérieure**
 Valeur patrimoniale: **supérieure**



IMG_3265.jpg

Date Estimée Connue
1810

Type architectural: **Maison à toit à deux versants droits d'inspiration néoclassique**

Carignan

2822- chemin Bellerive

No de fiche
112

Catégorie de bien:

Bâtiment principal

- valeur d'âge
- valeur d'architecture
- valeur d'usage
- valeur historique
- valeur de rareté

Valeur de contexte: **supérieure**
 Valeur d'authenticité: **supérieure**
 Valeur patrimoniale: **supérieure**



IMG_3282.jpg

Date Estimée Connue
1775

Type architectural: **Architecture de transition franco-québécoise**

Carignan

4603- chemin Bellerive

No de fiche
122

Catégorie de bien:

Bâtiment principal

- valeur d'âge
- valeur d'architecture
- valeur d'usage
- valeur historique
- valeur de rareté

Valeur de contexte: **supérieure**
 Valeur d'authenticité: **supérieure**
 Valeur patrimoniale: **supérieure**



IMG_3374.jpg

Date Estimée Connue
1825

Type architectural: **Maison traditionnelle québécoise**

Carignan

1523- chemin de Chambly

No de fiche
132

Catégorie de bien:

Maison Louis-Degneau

Bâtiment principal

- valeur d'âge
- valeur d'architecture
- valeur d'usage
- valeur historique
- valeur de rareté

Valeur de contexte: **excellente**
 Valeur d'authenticité: **excellente**
 Valeur patrimoniale: **supérieure**



IMG_3408.jpg

Date Estimée Connue
1790

Type architectural: **Architecture d'inspiration française**

Carignan

1541- chemin de Chambly

No de fiche
133

Catégorie de bien:

Maison de Saint-Hubert

Bâtiment principal

- valeur d'âge
- valeur d'architecture
- valeur d'usage
- valeur historique
- valeur de rareté

Valeur de contexte: **excellente**
 Valeur d'authenticité: **excellente**
 Valeur patrimoniale: **supérieure**



IMG_3397.jpg

Date Estimée Connue
1785

Type architectural: **Architecture de transition franco-québécoise**

Carignan

4976- chemin Salaberry

No de fiche
145

Catégorie de bien:

Maison Henri Bisailon

Bâtiment principal

- valeur d'âge
- valeur d'architecture
- valeur d'usage
- valeur historique
- valeur de rareté

Valeur de contexte: **supérieure**
 Valeur d'authenticité: **supérieure**
 Valeur patrimoniale: **supérieure**



IMG_6488.jpg

Date Estimée Connue
1803

Type architectural: **Architecture de transition franco-québécoise**

Chambly

28 - 30 rue Beattie

No de fiche
150

Catégorie de bien:

Bâtiment principal

- valeur d'âge
- valeur d'architecture
- valeur d'usage
- valeur historique
- valeur de rareté

Valeur de contexte: **excellente**
 Valeur d'authenticité: **excellente**
 Valeur patrimoniale: **supérieure**



IMG_1764.jpg

Date Estimée Connue
1860

Type architectural: **Maison traditionnelle québécoise**

Chambly

1500- avenue Bourgogne

No de fiche
153

Catégorie de bien:

Ancienne caserne de pompiers

Bâtiment principal

- valeur d'âge
- valeur d'architecture
- valeur d'usage
- valeur historique
- valeur de rareté

Valeur de contexte: **excellente**
 Valeur d'authenticité: **supérieure**
 Valeur patrimoniale: **supérieure**



IMG_1350.jpg

Date Estimée Connue
1931 1931

Type architectural: **Architecture publique**

Chambly

1536- 1556 avenue Bourgogne

No de fiche
154

Catégorie de bien: **Maison Allard**
Bâtiment principal

- valeur d'âge
- valeur d'architecture
- valeur d'usage
- valeur historique
- valeur de rareté

Valeur de contexte: **supérieure**
Valeur d'authenticité: **supérieure**
Valeur patrimoniale: supérieure

Date Estimée Connue
1850

IMG_6569.jpg

Type architectural: **Maison à toit à deux versants droits d'inspiration néoclassique****Chambly**

1622- avenue Bourgogne

No de fiche
156

Catégorie de bien: **Maison Taupier**
Bâtiment principal

- valeur d'âge
- valeur d'architecture
- valeur d'usage
- valeur historique
- valeur de rareté

Valeur de contexte: **supérieure**
Valeur d'authenticité: **bonne**
Valeur patrimoniale: supérieure

Date Estimée Connue
1876

IMG_6594.jpg

Type architectural: **Édifice de style Second Empire****Chambly**

1691- avenue Bourgogne

No de fiche
163

Catégorie de bien: **Bibliothèque municipale**
Bâtiment principal

- valeur d'âge
- valeur d'architecture
- valeur d'usage
- valeur historique
- valeur de rareté

Valeur de contexte: **excellente**
Valeur d'authenticité: **bonne**
Valeur patrimoniale: supérieure

Date Estimée Connue
1880

IMG_1310.jpg

Type architectural: **Architecture publique****Chambly**

1745- avenue Bourgogne

No de fiche
167

Catégorie de bien: **Logettes - Lieu historique national du Canal-de-Chambly**
Bâtiment principal

- valeur d'âge
- valeur d'architecture
- valeur d'usage
- valeur historique
- valeur de rareté

Valeur de contexte: **supérieure**
Valeur d'authenticité: **supérieure**
Valeur patrimoniale: supérieure

Date Estimée Connue
1897

IMG_6630.jpg

Type architectural: **Hors-type****Chambly**

1745- avenue Bourgogne

No de fiche
168

Catégorie de bien: **Logettes - Lieu historique national du Canal-de-Chambly**
Bâtiment principal

- valeur d'âge
- valeur d'architecture
- valeur d'usage
- valeur historique
- valeur de rareté

Valeur de contexte: **supérieure**
Valeur d'authenticité: **supérieure**
Valeur patrimoniale: supérieure

Date Estimée Connue
1897

IMG_6639.jpg

Type architectural: **Édifice d'inspiration néogothique****Chambly**

1840- avenue Bourgogne

No de fiche
172

Catégorie de bien: **Canal - Lieu historique national du Canal-de-Chambly**
Autre

- valeur d'âge
- valeur d'architecture
- valeur d'usage
- valeur historique
- valeur de rareté

Valeur de contexte: **supérieure**
Valeur d'authenticité: **supérieure**
Valeur patrimoniale: exceptionnelle

Date Estimée Connue
1831-1843 1831-1843

IMG_6727.jpg

Type architectural: **Aucun****Chambly**

1840- avenue Bourgogne

No de fiche
171

Catégorie de bien: **Ateliers Parcs Canada**
Bâtiment secondaire

- valeur d'âge
- valeur d'architecture
- valeur d'usage
- valeur historique
- valeur de rareté

Valeur de contexte: **supérieure**
Valeur d'authenticité: **supérieure**
Valeur patrimoniale: supérieure

Date Estimée Connue
1880-1900

IMG_6712.jpg

Type architectural: **Aucun****Chambly**

2004- avenue Bourgogne

No de fiche
178

Catégorie de bien: **Église Saint-Stephen / Lieu historique national de l'église anglicane Saint-Stephen**
Église

- valeur d'âge
- valeur d'architecture
- valeur d'usage
- valeur historique
- valeur de rareté

Valeur de contexte: **excellente**
Valeur d'authenticité: **excellente**
Valeur patrimoniale: exceptionnelle

Date Estimée Connue
1820 1820

IMG_6742.jpg

Type architectural: **Architecture religieuse**

Catégorie de bien:

Cimetière Saint-Stephen

Cimetière

- valeur d'âge
 valeur d'architecture
 valeur d'usage
 valeur historique
 valeur de rareté

Valeur de contexte:

excellente

Valeur d'authenticité:

excellente

Valeur patrimoniale:

exceptionnelle

Date Estimée Connue
1850-1860

IMG_6754.jpg

Type architectural:

Aucun



Catégorie de bien:

Maison Thomas-Whitehead / Maison Bleue

Bâtiment principal

- valeur d'âge
 valeur d'architecture
 valeur d'usage
 valeur historique
 valeur de rareté

Valeur de contexte:

excellente

Valeur d'authenticité:

excellente

Valeur patrimoniale:

exceptionnelle

Date Estimée Connue
1815 1815

IMG_1595.jpg

Type architectural:

Architecture d'inspiration française



Catégorie de bien:

Maison du gouverneur

Bâtiment principal

- valeur d'âge
 valeur d'architecture
 valeur d'usage
 valeur historique
 valeur de rareté

Valeur de contexte:

excellente

Valeur d'authenticité:

supérieure

Valeur patrimoniale:

exceptionnelle

Date Estimée Connue
1745

IMG_1826.jpg

Type architectural:

Architecture d'inspiration française



Catégorie de bien:

Lieu historique national du Fort-Chambly

Autre

- valeur d'âge
 valeur d'architecture
 valeur d'usage
 valeur historique
 valeur de rareté

Valeur de contexte:

supérieure

Valeur d'authenticité:

excellente

Valeur patrimoniale:

exceptionnelle

Date Estimée Connue
1711

IMG_6563.jpg

Type architectural:

Hors-type - Architecture militaire



Catégorie de bien:

Maison Ducharme

Bâtiment principal

- valeur d'âge
 valeur d'architecture
 valeur d'usage
 valeur historique
 valeur de rareté

Valeur de contexte:

excellente

Valeur d'authenticité:

supérieure

Valeur patrimoniale:

exceptionnelle

Date Estimée Connue
1815

IMG_1719.jpg

Type architectural:

Hors-type



Catégorie de bien:

Maison Beattie

Bâtiment principal

- valeur d'âge
 valeur d'architecture
 valeur d'usage
 valeur historique
 valeur de rareté

Valeur de contexte:

excellente

Valeur d'authenticité:

supérieure

Valeur patrimoniale:

supérieure

Date Estimée Connue
1882

IMG_1717.jpg

Type architectural:

Éclectisme architectural



Catégorie de bien:

Maison du Commandant / Maison de l'intendance / Maison Beattie

Bâtiment principal

- valeur d'âge
 valeur d'architecture
 valeur d'usage
 valeur historique
 valeur de rareté

Valeur de contexte:

excellente

Valeur d'authenticité:

bonne

Valeur patrimoniale:

supérieure

Date Estimée Connue
1814 1814

IMG_1699.jpg

Type architectural:

Édifice à toit mansardé



Catégorie de bien:

La Boulangerie

Bâtiment principal

- valeur d'âge
 valeur d'architecture
 valeur d'usage
 valeur historique
 valeur de rareté

Valeur de contexte:

excellente

Valeur d'authenticité:

bonne

Valeur patrimoniale:

exceptionnelle

Date Estimée Connue
1839

IMG_1696.jpg

Type architectural:

Maison Regency



Manoir de Charles-Michel d'Irumberry de Salaberry

Catégorie de bien:

Bâtiment principal

- valeur d'âge
 valeur d'architecture
 valeur d'usage
 valeur historique
 valeur de rareté

Valeur de contexte:

excellente

Valeur d'authenticité: bonne

Valeur patrimoniale: supérieure

Date Estimée Connue
1814 1814

IMG_1682.jpg



Type architectural: Architecture palladienne

Maison du seigneur Hatt / Maison Walker

Catégorie de bien:

Bâtiment principal

- valeur d'âge
 valeur d'architecture
 valeur d'usage
 valeur historique
 valeur de rareté

Valeur de contexte:

excellente

Valeur d'authenticité: supérieure

Valeur patrimoniale: exceptionnelle

Date Estimée Connue
1873

IMG_1678.jpg



Type architectural: Maison traditionnelle québécoise

Bâtiment principal

Catégorie de bien:

- valeur d'âge
 valeur d'architecture
 valeur d'usage
 valeur historique
 valeur de rareté

Valeur de contexte:

excellente

Valeur d'authenticité: bonne

Valeur patrimoniale: supérieure

Date Estimée Connue
1780

IMG_1668.jpg



Type architectural: Hors-type

Manoir Hertel-De-Rouville / Maison John Yule

Catégorie de bien:

Bâtiment principal

- valeur d'âge
 valeur d'architecture
 valeur d'usage
 valeur historique
 valeur de rareté

Valeur de contexte:

excellente

Valeur d'authenticité: bonne

Valeur patrimoniale: exceptionnelle

Date Estimée Connue
1812

IMG_1666.jpg



Type architectural: Maison à toit à deux versants droits d'inspiration néoclassique

Studio Cullen

Catégorie de bien:

Bâtiment principal

- valeur d'âge
 valeur d'architecture
 valeur d'usage
 valeur historique
 valeur de rareté

Valeur de contexte:

excellente

Valeur d'authenticité: supérieure

Valeur patrimoniale: supérieure

Date Estimée Connue
1926

IMG_1649.jpg



Type architectural: Hors-type

Dépendance du studio Cullen

Catégorie de bien:

Bâtiment secondaire

- valeur d'âge
 valeur d'architecture
 valeur d'usage
 valeur historique
 valeur de rareté

Valeur de contexte:

excellente

Valeur d'authenticité: supérieure

Valeur patrimoniale: supérieure

Date Estimée Connue
1825

IMG_1655.jpg



Type architectural: Aucun

Maison Boileau

Catégorie de bien:

Bâtiment principal

- valeur d'âge
 valeur d'architecture
 valeur d'usage
 valeur historique
 valeur de rareté

Valeur de contexte:

excellente

Valeur d'authenticité: supérieure

Valeur patrimoniale: supérieure

Date Estimée Connue
1820

IMG_1487.jpg



Type architectural: Maison traditionnelle québécoise

Ancien couvent des Dames de la Congrégation de Notre-Dame / Ancien couvent

Catégorie de bien:

Bâtiment principal

- valeur d'âge
 valeur d'architecture
 valeur d'usage
 valeur historique
 valeur de rareté

Valeur de contexte:

excellente

Valeur d'authenticité: supérieure

Valeur patrimoniale: exceptionnelle

Date Estimée Connue
1855 1855

IMG_1469.jpg



Type architectural: Architecture conventuelle

Chambly

120 - 124 rue Martel

No de fiche
253

Maison Martel
Catégorie de bien: **Bâtiment principal**

- valeur d'âge
 valeur d'architecture
 valeur d'usage
 valeur historique
 valeur de rareté

Valeur de contexte: **excellente**
 Valeur d'authenticité: **supérieure**
 Valeur patrimoniale: **supérieure**

Date Estimée Connue
 1900

Type architectural: **Éclectisme architectural**

IMG_1456.jpg

Chambly

164 - rue Martel

No de fiche
255

Église Saint-Joseph
Catégorie de bien: **Église**

- valeur d'âge
 valeur d'architecture
 valeur d'usage
 valeur historique
 valeur de rareté

Valeur de contexte: **excellente**
 Valeur d'authenticité: **excellente**
 Valeur patrimoniale: **supérieure**

Date Estimée Connue
 1881 1881

Type architectural: **Architecture religieuse**

IMG_1436.jpg

Chambly

- Place de la Mairie

No de fiche
261

Monument de Charles-Michel d'Irumberry de Salaberry
Catégorie de bien: **Monument**

- valeur d'âge
 valeur d'architecture
 valeur d'usage
 valeur historique
 valeur de rareté

Valeur de contexte: **excellente**
 Valeur d'authenticité: **excellente**
 Valeur patrimoniale: **supérieure**

Date Estimée Connue
 1881 1881

Type architectural: **Aucun**

IMG_1378.jpg

Chambly

1 - Place de la Mairie

No de fiche
262

Mairie de Chambly / Mairie du Village du Bassin
Catégorie de bien: **Bâtiment principal**

- valeur d'âge
 valeur d'architecture
 valeur d'usage
 valeur historique
 valeur de rareté

Valeur de contexte: **excellente**
 Valeur d'authenticité: **supérieure**
 Valeur patrimoniale: **supérieure**

Date Estimée Connue
 1916 1916

Type architectural: **Architecture publique**

IMG_1353.jpg

McMasterville

60 - rue Bernard-Pilon

No de fiche
276

Maison Alfred-Bouvier
Catégorie de bien: **Bâtiment principal**

- valeur d'âge
 valeur d'architecture
 valeur d'usage
 valeur historique
 valeur de rareté

Valeur de contexte: **bonne**
 Valeur d'authenticité: **supérieure**
 Valeur patrimoniale: **supérieure**

Date Estimée Connue
 1885

Type architectural: **Édifice à toit mansardé**

IMG_3127.jpg

Mont-Saint-Hilaire

994 - chemin de la Montagne

No de fiche
328

Bâtiment principal
Catégorie de bien: **Bâtiment principal**

- valeur d'âge
 valeur d'architecture
 valeur d'usage
 valeur historique
 valeur de rareté

Valeur de contexte: **supérieure**
 Valeur d'authenticité: **bonne**
 Valeur patrimoniale: **supérieure**

Date Estimée Connue
 1780-1820

Type architectural: **Architecture d'inspiration française**

IMG_7788.jpg

Mont-Saint-Hilaire

1087- chemin de la Montagne

No de fiche
332

Bâtiment principal
Catégorie de bien: **Bâtiment principal**

- valeur d'âge
 valeur d'architecture
 valeur d'usage
 valeur historique
 valeur de rareté

Valeur de contexte: **supérieure**
 Valeur d'authenticité: **excellente**
 Valeur patrimoniale: **supérieure**

Date Estimée Connue
 1880-1910

Type architectural: **Édifice à toit mansardé**

IMG_7757.jpg

Mont-Saint-Hilaire

1172- chemin de la Montagne

No de fiche
338

Bâtiment principal
Catégorie de bien: **Bâtiment principal**

- valeur d'âge
 valeur d'architecture
 valeur d'usage
 valeur historique
 valeur de rareté

Valeur de contexte: **supérieure**
 Valeur d'authenticité: **supérieure**
 Valeur patrimoniale: **supérieure**

Date Estimée Connue
 1890-1920

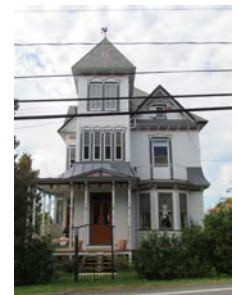
Type architectural: **Édifice de style Queen Anne**

IMG_7652.jpg

Maison Monast-Lahaise

Catégorie de bien: **Bâtiment principal**

- valeur d'âge
- valeur d'architecture
- valeur d'usage
- valeur historique
- valeur de rareté

Valeur de contexte: **supérieure**Valeur d'authenticité: **supérieure**Valeur patrimoniale: **supérieure**Date Estimée Connue
1808 1808

IMG_7688.jpg

Type architectural: **Maison à toit à deux versants droits d'inspiration néoclassique**

Maison Guérin / Moulin seigneurial

Catégorie de bien: **Bâtiment principal**

- valeur d'âge
- valeur d'architecture
- valeur d'usage
- valeur historique
- valeur de rareté

Valeur de contexte: **supérieure**Valeur d'authenticité: **excellente**Valeur patrimoniale: **exceptionnelle**Date Estimée Connue
1848

IMG_7708.jpg

Type architectural: **Hors-type**

Maison natale Ozias-Leduc

Catégorie de bien: **Bâtiment principal**

- valeur d'âge
- valeur d'architecture
- valeur d'usage
- valeur historique
- valeur de rareté

Valeur de contexte: **bonne**Valeur d'authenticité: **bonne**Valeur patrimoniale: **supérieure**Date Estimée Connue
1780-1850

IMG_7881.jpg

Type architectural: **Édifice de colonisation**

Maison Louis-Philippe-Brodeur

Catégorie de bien: **Bâtiment principal**

- valeur d'âge
- valeur d'architecture
- valeur d'usage
- valeur historique
- valeur de rareté

Valeur de contexte: **supérieure**Valeur d'authenticité: **moyen**Valeur patrimoniale: **supérieure**Date Estimée Connue
1890-1930

IMG_8317.jpg

Type architectural: **Éclectisme architectural**

Bâtiment principal

- valeur d'âge
- valeur d'architecture
- valeur d'usage
- valeur historique
- valeur de rareté

Valeur de contexte: **supérieure**Valeur d'authenticité: **bonne**Valeur patrimoniale: **supérieure**Date Estimée Connue
1850-1880

IMG_8304.jpg

Type architectural: **Édifice d'inspiration néogothique**

Presbytère Saint-Hilaire

Catégorie de bien: **Bâtiment principal**

- valeur d'âge
- valeur d'architecture
- valeur d'usage
- valeur historique
- valeur de rareté

Valeur de contexte: **supérieure**Valeur d'authenticité: **bonne**Valeur patrimoniale: **exceptionnelle**Date Estimée Connue
1798 1798

IMG_8183.jpg

Type architectural: **Édifice à toit mansardé**

Église Saint-Hilaire

Catégorie de bien: **Église**

- valeur d'âge
- valeur d'architecture
- valeur d'usage
- valeur historique
- valeur de rareté

Valeur de contexte: **supérieure**Valeur d'authenticité: **supérieure**Valeur patrimoniale: **exceptionnelle**Date Estimée Connue
1837 1837

IMG_8217.jpg

Type architectural: **Architecture religieuse**

Bâtiment principal

- valeur d'âge
- valeur d'architecture
- valeur d'usage
- valeur historique
- valeur de rareté

Valeur de contexte: **supérieure**Valeur d'authenticité: **supérieure**Valeur patrimoniale: **supérieure**Date Estimée Connue
1820-1880

IMG_8130.jpg

Type architectural: **Maison traditionnelle québécoise**

Catégorie de bien: **Maison Robert**
Bâtiment principal
 valeur d'âge
 valeur d'architecture
 valeur d'usage
 valeur historique
 valeur de rareté

Valeur de contexte: **supérieure**
 Valeur d'authenticité: **supérieure**
Valeur patrimoniale: supérieure

Date Estimée Connue
 1830

Type architectural: **Architecture d'inspiration française**



IMG_8114.jpg

Catégorie de bien: **Maison Lafond**
Bâtiment principal
 valeur d'âge
 valeur d'architecture
 valeur d'usage
 valeur historique
 valeur de rareté

Valeur de contexte: **supérieure**
 Valeur d'authenticité: **supérieure**
Valeur patrimoniale: supérieure

Date Estimée Connue
 1858 1858

Type architectural: **Maison traditionnelle québécoise**

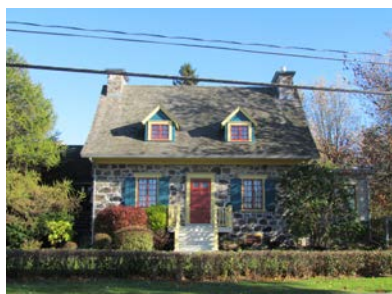

IMG_8071.jpg

Catégorie de bien: **Manoir Rouville-Campbell**
Bâtiment principal
 valeur d'âge
 valeur d'architecture
 valeur d'usage
 valeur historique
 valeur de rareté

Valeur de contexte: **supérieure**
 Valeur d'authenticité: **supérieure**
Valeur patrimoniale: exceptionnelle

Date Estimée Connue
 1860 1860

Type architectural: **Néo-Tudor**



IMG_8346.jpg

Catégorie de bien: **Maison Charles-L'Heureux**
Bâtiment principal
 valeur d'âge
 valeur d'architecture
 valeur d'usage
 valeur historique
 valeur de rareté

Valeur de contexte: **supérieure**
 Valeur d'authenticité: **bonne**
Valeur patrimoniale: supérieure

Date Estimée Connue
 1792 1792

Type architectural: **Architecture de transition franco-québécoise**



IMG_8356.jpg

Catégorie de bien: **Bâtiment principal**
 valeur d'âge
 valeur d'architecture
 valeur d'usage
 valeur historique
 valeur de rareté

Valeur de contexte: **supérieure**
 Valeur d'authenticité: **supérieure**
Valeur patrimoniale: supérieure

Date Estimée Connue
 1880-1900

Type architectural: **Édifice d'inspiration néogothique**



IMG_8401.jpg

Catégorie de bien: **Bâtiment principal**
 valeur d'âge
 valeur d'architecture
 valeur d'usage
 valeur historique
 valeur de rareté

Valeur de contexte: **supérieure**
 Valeur d'authenticité: **supérieure**
Valeur patrimoniale: supérieure

Date Estimée Connue
 1840

Type architectural: **Édifice à toit mansardé**



IMG_8413.jpg

Catégorie de bien: **Ancien couvent de Mont-Saint-Hilaire**
Bâtiment principal
 valeur d'âge
 valeur d'architecture
 valeur d'usage
 valeur historique
 valeur de rareté

Valeur de contexte: **supérieure**
 Valeur d'authenticité: **bonne**
Valeur patrimoniale: supérieure

Date Estimée Connue
 1855 1855

Type architectural: **Architecture conventuelle**



IMG_8646.jpg

Catégorie de bien: **Ancienne école Sacré-Coeur**
Bâtiment principal
 valeur d'âge
 valeur d'architecture
 valeur d'usage
 valeur historique
 valeur de rareté

Valeur de contexte: **supérieure**
 Valeur d'authenticité: **supérieure**
Valeur patrimoniale: supérieure

Date Estimée Connue
 1928 1928

Type architectural: **Architecture publique**



IMG_8669.jpg

Ancien bureau de poste et centrale téléphonique

Catégorie de bien: **Bâtiment principal**

- valeur d'âge
- valeur d'architecture
- valeur d'usage
- valeur historique
- valeur de rareté

Valeur de contexte: **bonne**

Valeur d'authenticité: **supérieure**

Valeur patrimoniale: **supérieure**

Date Estimée Connue
1880-1905

Type architectural: **Édifice à toit mansardé**



IMG_7912.jpg

Saint-Antoine-sur-Richelieu

262 - rang de l' Acadie

Maison Phaneuf

Catégorie de bien: **Bâtiment principal**

- valeur d'âge
- valeur d'architecture
- valeur d'usage
- valeur historique
- valeur de rareté

Valeur de contexte: **supérieure**

Valeur d'authenticité: **supérieure**

Valeur patrimoniale: **supérieure**

Date Estimée Connue
1775

Type architectural: **Maison à toit à deux versants droits d'inspiration néoclassique**



IMG_7612.jpg

Saint-Antoine-sur-Richelieu

312 - rang de l' Acadie

Maison Bélanger

Catégorie de bien: **Bâtiment principal**

- valeur d'âge
- valeur d'architecture
- valeur d'usage
- valeur historique
- valeur de rareté

Valeur de contexte: **supérieure**

Valeur d'authenticité: **excellente**

Valeur patrimoniale: **supérieure**

Date Estimée Connue
1845

Type architectural: **Édifice de type vernaculaire américain à deux niveaux et demi**



IMG_7579.jpg

Saint-Antoine-sur-Richelieu

402 - rang de l' Acadie

Bâtiment principal

- valeur d'âge
- valeur d'architecture
- valeur d'usage
- valeur historique
- valeur de rareté

Valeur de contexte: **supérieure**

Valeur d'authenticité: **supérieure**

Valeur patrimoniale: **supérieure**

Date Estimée Connue
1780-1850

Type architectural: **Maison à toit à deux versants droits d'inspiration néoclassique**



IMG_7563.jpg

Saint-Antoine-sur-Richelieu

455 - rang de l' Acadie

Catégorie de bien: **Bâtiment principal**

- valeur d'âge
- valeur d'architecture
- valeur d'usage
- valeur historique
- valeur de rareté

Valeur de contexte: **supérieure**

Valeur d'authenticité: **supérieure**

Valeur patrimoniale: **supérieure**

Date Estimée Connue
1850

Type architectural: **Maison à toit à deux versants droits d'inspiration néoclassique**



IMG_7053.jpg

Saint-Antoine-sur-Richelieu

590 - rang de l' Acadie

Catégorie de bien: **Bâtiment principal**

- valeur d'âge
- valeur d'architecture
- valeur d'usage
- valeur historique
- valeur de rareté

Valeur de contexte: **supérieure**

Valeur d'authenticité: **supérieure**

Valeur patrimoniale: **supérieure**

Date Estimée Connue
1780-1850

Type architectural: **Architecture de transition franco-québécoise**



IMG_7031.jpg

Saint-Antoine-sur-Richelieu

944 - rang de l' Acadie

Calvaire Garant-Rioux / Calvaire Adrien-Hanfield

Catégorie de bien: **Calvaire**

- valeur d'âge
- valeur d'architecture
- valeur d'usage
- valeur historique
- valeur de rareté

Valeur de contexte: **supérieure**

Valeur d'authenticité: **excellente**

Valeur patrimoniale: **supérieure**

Date Estimée Connue
1887 1887

Type architectural: **Architecture religieuse**



IMG_6971.jpg

Saint-Antoine-sur-Richelieu

158 - rang du Brûlé

Maison Tessier

Catégorie de bien: **Bâtiment principal**

- valeur d'âge
- valeur d'architecture
- valeur d'usage
- valeur historique
- valeur de rareté

Valeur de contexte: **supérieure**

Valeur d'authenticité: **bonne**

Valeur patrimoniale: **supérieure**

Date Estimée Connue
1840

Type architectural: **Édifice cubique (d'inspiration Four Square Style)**



IMG_7553.jpg

Maison Dansereau-Cabana

- Catégorie de bien: **Bâtiment principal**
- valeur d'âge
 - valeur d'architecture
 - valeur d'usage
 - valeur historique
 - valeur de rareté

Valeur de contexte: **supérieure**

Valeur d'authenticité: **bonne**

Valeur patrimoniale: **supérieure**

Date Estimée Connue
1834

Type architectural: **Architecture d'inspiration française**



IMG_7544.jpg

Maison Lactance-Marchessault

- Catégorie de bien: **Bâtiment principal**
- valeur d'âge
 - valeur d'architecture
 - valeur d'usage
 - valeur historique
 - valeur de rareté

Valeur de contexte: **supérieure**

Valeur d'authenticité: **supérieure**

Valeur patrimoniale: **supérieure**

Date Estimée Connue
1879 1879

Type architectural: **Maison à toit à deux versants droits d'inspiration néoclassique**



IMG_7508.jpg

Maison Poulette

- Catégorie de bien: **Bâtiment principal**
- valeur d'âge
 - valeur d'architecture
 - valeur d'usage
 - valeur historique
 - valeur de rareté

Valeur de contexte: **supérieure**

Valeur d'authenticité: **supérieure**

Valeur patrimoniale: **supérieure**

Date Estimée Connue
1830

Type architectural: **Maison traditionnelle québécoise**



IMG_5202.jpg

Maison Henri-Allard

- Catégorie de bien: **Bâtiment principal**
- valeur d'âge
 - valeur d'architecture
 - valeur d'usage
 - valeur historique
 - valeur de rareté

Valeur de contexte: **supérieure**

Valeur d'authenticité: **bonne**

Valeur patrimoniale: **supérieure**

Date Estimée Connue
1835 1835

Type architectural: **Maison à toit à deux versants droits d'inspiration néoclassique**



IMG_5350.jpg

Maison Toussaint-Blanchard

- Catégorie de bien: **Bâtiment principal**
- valeur d'âge
 - valeur d'architecture
 - valeur d'usage
 - valeur historique
 - valeur de rareté

Valeur de contexte: **excellente**

Valeur d'authenticité: **supérieure**

Valeur patrimoniale: **supérieure**

Date Estimée Connue
1891

Type architectural: **Édifice de style Second Empire**



IMG_5529.jpg

Maison Gaudette-Dupont

- Catégorie de bien: **Bâtiment principal**
- valeur d'âge
 - valeur d'architecture
 - valeur d'usage
 - valeur historique
 - valeur de rareté

Valeur de contexte: **excellente**

Valeur d'authenticité: **supérieure**

Valeur patrimoniale: **exceptionnelle**

Date Estimée Connue
1779

Type architectural: **Architecture d'inspiration française**



IMG_5554.jpg

Maison Elmire-Archambault

- Catégorie de bien: **Bâtiment principal**
- valeur d'âge
 - valeur d'architecture
 - valeur d'usage
 - valeur historique
 - valeur de rareté

Valeur de contexte: **excellente**

Valeur d'authenticité: **excellente**

Valeur patrimoniale: **supérieure**

Date Estimée Connue
1888

Type architectural: **Maison à toit à deux versants droits d'inspiration néoclassique**



IMG_5565.jpg

Maison Félix-Messier

- Catégorie de bien: **Bâtiment principal**
- valeur d'âge
 - valeur d'architecture
 - valeur d'usage
 - valeur historique
 - valeur de rareté

Valeur de contexte: **excellente**

Valeur d'authenticité: **supérieure**

Valeur patrimoniale: **supérieure**

Date Estimée Connue
1875

Type architectural: **Édifice à toit mansardé**



IMG_5574.jpg

Maison Louis-Dorais

Catégorie de bien: Bâtiment principal

- valeur d'âge
- valeur d'architecture
- valeur d'usage
- valeur historique
- valeur de rareté

Valeur de contexte: **excellente**
 Valeur d'authenticité: **supérieure**
 Valeur patrimoniale: **exceptionnelle**



IMG_5592.jpg

Date Estimée Connue
1835

Type architectural: Maison traditionnelle québécoise

Château Louis-Joseph Cartier / Château Saint-Antoine

Catégorie de bien: Bâtiment principal

- valeur d'âge
- valeur d'architecture
- valeur d'usage
- valeur historique
- valeur de rareté

Valeur de contexte: **excellente**
 Valeur d'authenticité: **supérieure**
 Valeur patrimoniale: **supérieure**



IMG_5602.jpg

Date Estimée Connue
1897 1897

Type architectural: Éclectisme architectural

Maison du Dr Lapierre

Catégorie de bien: Bâtiment principal

- valeur d'âge
- valeur d'architecture
- valeur d'usage
- valeur historique
- valeur de rareté

Valeur de contexte: **excellente**
 Valeur d'authenticité: **supérieure**
 Valeur patrimoniale: **supérieure**



IMG_5809.jpg

Date Estimée Connue
1850

Type architectural: Maison à toit à deux versants droits d'inspiration néoclassique

Ancien couvent Saint-Joseph

Catégorie de bien: Bâtiment principal

- valeur d'âge
- valeur d'architecture
- valeur d'usage
- valeur historique
- valeur de rareté

Valeur de contexte: **excellente**
 Valeur d'authenticité: **bonne**
 Valeur patrimoniale: **supérieure**



IMG_5609.jpg

Date Estimée Connue
1885 1885

Type architectural: Architecture conventuelle

Église Saint-Antoine-de-Padoue

Catégorie de bien: Église

- valeur d'âge
- valeur d'architecture
- valeur d'usage
- valeur historique
- valeur de rareté

Valeur de contexte: **excellente**
 Valeur d'authenticité: **excellente**
 Valeur patrimoniale: **supérieure**



IMG_5628.jpg

Date Estimée Connue
1775-1780 1775-1780

Type architectural: Architecture religieuse

Presbytère de la paroisse Saint-Antoine-de-Padoue

Catégorie de bien: Bâtiment principal

- valeur d'âge
- valeur d'architecture
- valeur d'usage
- valeur historique
- valeur de rareté

Valeur de contexte: **excellente**
 Valeur d'authenticité: **supérieure**
 Valeur patrimoniale: **supérieure**



IMG_5638.jpg

Date Estimée Connue
1882 1882

Type architectural: Édifice de style Second Empire

Maison Jacques-Cartier

Catégorie de bien: Bâtiment principal

- valeur d'âge
- valeur d'architecture
- valeur d'usage
- valeur historique
- valeur de rareté

Valeur de contexte: **excellente**
 Valeur d'authenticité: **supérieure**
 Valeur patrimoniale: **supérieure**



IMG_5858.jpg

Date Estimée Connue
1880

Type architectural: Maison à toit à deux versants droits d'inspiration néoclassique

Maison Leclair

Catégorie de bien: Bâtiment principal

- valeur d'âge
- valeur d'architecture
- valeur d'usage
- valeur historique
- valeur de rareté

Valeur de contexte: **excellente**
 Valeur d'authenticité: **supérieure**
 Valeur patrimoniale: **supérieure**



IMG_5686.jpg

Date Estimée Connue
1870

Type architectural: Édifice à toit mansardé

Catégorie de bien: **Bâtiment principal**

- valeur d'âge
- valeur d'architecture
- valeur d'usage
- valeur historique
- valeur de rareté

Valeur de contexte: **excellente**
 Valeur d'authenticité: **bonne**
Valeur patrimoniale : supérieure

Date Estimée Connue
 1820-1880 IMG_5719.jpg

Type architectural: **Maison traditionnelle québécoise**



Catégorie de bien: **Bâtiment principal**

- valeur d'âge
- valeur d'architecture
- valeur d'usage
- valeur historique
- valeur de rareté

Valeur de contexte: **excellente**
 Valeur d'authenticité: **excellente**
Valeur patrimoniale : supérieure

Date Estimée Connue
 1830 IMG_5783.jpg

Type architectural: **Maison traditionnelle québécoise**



Catégorie de bien: **Bâtiment principal**

- valeur d'âge
- valeur d'architecture
- valeur d'usage
- valeur historique
- valeur de rareté

Valeur de contexte: **excellente**
 Valeur d'authenticité: **supérieure**
Valeur patrimoniale : supérieure

Date Estimée Connue
 1830 IMG_7304.jpg

Type architectural: **Maison traditionnelle québécoise**



Catégorie de bien: **Bâtiment principal**

- valeur d'âge
- valeur d'architecture
- valeur d'usage
- valeur historique
- valeur de rareté

Valeur de contexte: **supérieure**
 Valeur d'authenticité: **excellente**
Valeur patrimoniale : supérieure

Date Estimée Connue
 1890-1900 BIMG_4506.jpg

Type architectural: **Édifice de style Second Empire**



Église Saint-Basile

Catégorie de bien: **Bâtiment principal**

- valeur d'âge
- valeur d'architecture
- valeur d'usage
- valeur historique
- valeur de rareté

Valeur de contexte: **excellente**
 Valeur d'authenticité: **excellente**
Valeur patrimoniale : supérieure

Date Estimée Connue
 1876 1876 BIMG_4433.jpg

Type architectural: **Architecture religieuse**



Maison Jean-Baptiste Dalpé dit Parizeau

Catégorie de bien: **bâtiment principal**

- valeur d'âge
- valeur d'architecture
- valeur d'usage
- valeur historique
- valeur de rareté

Valeur de contexte: **supérieure**
 Valeur d'authenticité: **excellente**
Valeur patrimoniale : supérieure

Date Estimée Connue
 1878 1878 BIMG_4533.jpg

Type architectural: **Maison à toit à deux versants droits d'inspiration néoclassique**



Maison Mongeau-Jasmin

Catégorie de bien: **bâtiment principal**

- valeur d'âge
- valeur d'architecture
- valeur d'usage
- valeur historique
- valeur de rareté

Valeur de contexte: **excellente**
 Valeur d'authenticité: **excellente**
Valeur patrimoniale : supérieure

Date Estimée Connue
 1840-1872 BIMG_4894.jpg

Type architectural: **Édifice d'inspiration néogothique**



Maison Prudent-Robert

Catégorie de bien: **Bâtiment principal**

- valeur d'âge
- valeur d'architecture
- valeur d'usage
- valeur historique
- valeur de rareté

Valeur de contexte: **excellente**
 Valeur d'authenticité: **excellente**
Valeur patrimoniale : exceptionnelle

Date Estimée Connue
 1761-1788 BIMG_4836.jpg

Type architectural: **Architecture d'inspiration française**



Maison Pratte

Catégorie de bien: **Bâtiment principal**

- valeur d'âge
- valeur d'architecture
- valeur d'usage
- valeur historique
- valeur de rareté

Valeur de contexte: **supérieure**

Valeur d'authenticité: **supérieure**

Valeur patrimoniale: supérieure

Date Estimée Connue
1822 1822

Type architectural: **Architecture de transition franco-québécoise**



IMG_4477.jpg

Bâtiment principal

Catégorie de bien: **Bâtiment principal**

- valeur d'âge
- valeur d'architecture
- valeur d'usage
- valeur historique
- valeur de rareté

Valeur de contexte: **excellente**

Valeur d'authenticité: **supérieure**

Valeur patrimoniale: supérieure

Date Estimée Connue
1876 1876

Type architectural: **Maison à toit à deux versants droits d'inspiration néoclassique**



IMG_4123.jpg

Maison Benoit

Catégorie de bien: **Bâtiment principal**

- valeur d'âge
- valeur d'architecture
- valeur d'usage
- valeur historique
- valeur de rareté

Valeur de contexte: **excellente**

Valeur d'authenticité: **supérieure**

Valeur patrimoniale: supérieure

Date Estimée Connue
1790 1790

Type architectural: **Maison à toit à deux versants droits d'inspiration néoclassique**



IMG_4074.jpg

Ensemble de bâtiments

Catégorie de bien: **Ensemble de bâtiments**

- valeur d'âge
- valeur d'architecture
- valeur d'usage
- valeur historique
- valeur de rareté

Valeur de contexte: **excellente**

Valeur d'authenticité: **supérieure**

Valeur patrimoniale: supérieure

Date Estimée Connue
1790

Type architectural: **Aucun**



IMG_4081.jpg

Maison Rénois

Catégorie de bien: **Bâtiment principal**

- valeur d'âge
- valeur d'architecture
- valeur d'usage
- valeur historique
- valeur de rareté

Valeur de contexte: **supérieure**

Valeur d'authenticité: **supérieure**

Valeur patrimoniale: supérieure

Date Estimée Connue
1825

Type architectural: **Maison traditionnelle québécoise**



IMG_4369.jpg

Maison Morissette

Catégorie de bien: **Bâtiment principal**

- valeur d'âge
- valeur d'architecture
- valeur d'usage
- valeur historique
- valeur de rareté

Valeur de contexte: **excellente**

Valeur d'authenticité: **supérieure**

Valeur patrimoniale: supérieure

Date Estimée Connue
1830

Type architectural: **Architecture de transition franco-québécoise**



IMG_3906.jpg

Maison Labrosse

Catégorie de bien: **Bâtiment principal**

- valeur d'âge
- valeur d'architecture
- valeur d'usage
- valeur historique
- valeur de rareté

Valeur de contexte: **excellente**

Valeur d'authenticité: **supérieure**

Valeur patrimoniale: supérieure

Date Estimée Connue
1800

Type architectural: **Architecture de transition franco-québécoise**



IMG_3918.jpg

Maison Amable-Hébert

Catégorie de bien: **Bâtiment principal**

- valeur d'âge
- valeur d'architecture
- valeur d'usage
- valeur historique
- valeur de rareté

Valeur de contexte: **excellente**

Valeur d'authenticité: **excellente**

Valeur patrimoniale: supérieure

Date Estimée Connue
1804 1804

Type architectural: **Architecture de transition franco-québécoise**



IMG_3936.jpg

Saint-Charles-sur-Richelieu

290 - chemin des Patriotes

No de fiche
710

Catégorie de bien:

Bâtiment principal

- valeur d'âge
- valeur d'architecture
- valeur d'usage
- valeur historique
- valeur de rareté

Valeur de contexte: **excellente**
 Valeur d'authenticité: **supérieure**
Valeur patrimoniale: supérieure

Date Estimée Connue
 1928 1928

Type architectural: **Édifice de style Queen Anne**



IMG_4350.jpg

Saint-Charles-sur-Richelieu

405 - chemin des Patriotes

No de fiche
718

Catégorie de bien:

Bâtiment principal

- valeur d'âge
- valeur d'architecture
- valeur d'usage
- valeur historique
- valeur de rareté

Valeur de contexte: **excellente**
 Valeur d'authenticité: **supérieure**
Valeur patrimoniale: supérieure

Date Estimée Connue
 1865 1865

Type architectural: **Édifice de style Second Empire**



IMG_3980.jpg

Saint-Charles-sur-Richelieu

406 - chemin des Patriotes

No de fiche
719

Catégorie de bien:

Église Saint-Charles

Église

- valeur d'âge
- valeur d'architecture
- valeur d'usage
- valeur historique
- valeur de rareté

Valeur de contexte: **excellente**
 Valeur d'authenticité: **excellente**
Valeur patrimoniale: supérieure

Date Estimée Connue
 1823 1823

Type architectural: **Architecture religieuse**



IMG_4298.jpg

Saint-Charles-sur-Richelieu

406 - chemin des Patriotes

No de fiche
720

Catégorie de bien:

Cimetière

- valeur d'âge
- valeur d'architecture
- valeur d'usage
- valeur historique
- valeur de rareté

Valeur de contexte: **excellente**
 Valeur d'authenticité: **excellente**
Valeur patrimoniale: supérieure

Date Estimée Connue
 1900-1930

Type architectural: **Aucun**



IMG_4316.jpg

Saint-Charles-sur-Richelieu

412 - chemin des Patriotes

No de fiche
721

Catégorie de bien:

Ancienne école des garçons

Bâtiment principal

- valeur d'âge
- valeur d'architecture
- valeur d'usage
- valeur historique
- valeur de rareté

Valeur de contexte: **excellente**
 Valeur d'authenticité: **excellente**
Valeur patrimoniale: supérieure

Date Estimée Connue
 1825 1825

Type architectural: **Maison à toit à deux versants droits d'inspiration néoclassique**



IMG_4288.jpg

Saint-Charles-sur-Richelieu

414 - chemin des Patriotes

No de fiche
723

Catégorie de bien:

Maison du forgeron

Bâtiment principal

- valeur d'âge
- valeur d'architecture
- valeur d'usage
- valeur historique
- valeur de rareté

Valeur de contexte: **excellente**
 Valeur d'authenticité: **supérieure**
Valeur patrimoniale: supérieure

Date Estimée Connue
 1835

Type architectural: **Maison traditionnelle québécoise**



IMG_4277.jpg

Saint-Charles-sur-Richelieu

416 - chemin des Patriotes

No de fiche
724

Catégorie de bien:

Maison du Vieux Pommier

Bâtiment principal

- valeur d'âge
- valeur d'architecture
- valeur d'usage
- valeur historique
- valeur de rareté

Valeur de contexte: **excellente**
 Valeur d'authenticité: **supérieure**
Valeur patrimoniale: supérieure

Date Estimée Connue
 1845

Type architectural: **Maison à toit à deux versants droits d'inspiration néoclassique**



IMG_4267.jpg

Saint-Charles-sur-Richelieu

426 - chemin des Patriotes

No de fiche
725

Catégorie de bien:

Maison François-Chicou-Duvert

Bâtiment principal

- valeur d'âge
- valeur d'architecture
- valeur d'usage
- valeur historique
- valeur de rareté

Valeur de contexte: **excellente**
 Valeur d'authenticité: **supérieure**
Valeur patrimoniale: exceptionnelle

Date Estimée Connue
 1808 1808

Type architectural: **Architecture d'inspiration française**



IMG_4261.jpg

Catégorie de bien: **Bâtiment principal**
 valeur d'âge
 valeur d'architecture
 valeur d'usage
 valeur historique
 valeur de rareté

Valeur de contexte: **excellente**
Valeur d'authenticité: **bonne**
Valeur patrimoniale: **supérieure**

Date Estimée Connue
1880 1880

Type architectural: **Édifice cubique (d'inspiration Four Square Style)**



IMG_4231.jpg

Catégorie de bien: **Bâtiment principal**
 valeur d'âge
 valeur d'architecture
 valeur d'usage
 valeur historique
 valeur de rareté

Valeur de contexte: **excellente**
Valeur d'authenticité: **excellente**
Valeur patrimoniale: **supérieure**

Date Estimée Connue
1810

Type architectural: **Maison traditionnelle québécoise**



IMG_4227.jpg

Catégorie de bien: **Bâtiment principal**
 valeur d'âge
 valeur d'architecture
 valeur d'usage
 valeur historique
 valeur de rareté

Valeur de contexte: **excellente**
Valeur d'authenticité: **supérieure**
Valeur patrimoniale: **supérieure**

Date Estimée Connue
1830

Type architectural: **Maison à toit à deux versants droits d'inspiration néoclassique**



IMG_3998.jpg

Catégorie de bien: **Bâtiment principal**
 valeur d'âge
 valeur d'architecture
 valeur d'usage
 valeur historique
 valeur de rareté

Valeur de contexte: **excellente**
Valeur d'authenticité: **moyen**
Valeur patrimoniale: **supérieure**

Date Estimée Connue
1780-1825

Type architectural: **Maison à toit à deux versants droits d'inspiration néoclassique**



IMG_4377.jpg

Catégorie de bien: **Bâtiment principal**
 valeur d'âge
 valeur d'architecture
 valeur d'usage
 valeur historique
 valeur de rareté

Valeur de contexte: **supérieure**
Valeur d'authenticité: **supérieure**
Valeur patrimoniale: **supérieure**

Date Estimée Connue
1907 1907

Type architectural: **Édifice d'inspiration néogothique**



IMG_4597.jpg

Catégorie de bien: **Ancienne boulangerie**
Bâtiment principal
 valeur d'âge
 valeur d'architecture
 valeur d'usage
 valeur historique
 valeur de rareté

Valeur de contexte: **supérieure**
Valeur d'authenticité: **supérieure**
Valeur patrimoniale: **supérieure**

Date Estimée Connue
1825

Type architectural: **Maison traditionnelle québécoise**



IMG_4401.jpg

Catégorie de bien: **Bâtiment principal**
 valeur d'âge
 valeur d'architecture
 valeur d'usage
 valeur historique
 valeur de rareté

Valeur de contexte: **supérieure**
Valeur d'authenticité: **excellente**
Valeur patrimoniale: **supérieure**

Date Estimée Connue
1780-1800

Type architectural: **Architecture d'inspiration française**



IMG_5898.jpg

Catégorie de bien: **Bâtiment principal**
 valeur d'âge
 valeur d'architecture
 valeur d'usage
 valeur historique
 valeur de rareté

Valeur de contexte: **supérieure**
Valeur d'authenticité: **supérieure**
Valeur patrimoniale: **supérieure**

Date Estimée Connue
1800

Type architectural: **Maison à toit à deux versants droits d'inspiration néoclassique**



IMG_5387.jpg

Grange Magloire-Gaudette

Catégorie de bien:

- Bâtiment secondaire**
- valeur d'âge
- valeur d'architecture
- valeur d'usage
- valeur historique
- valeur de rareté

Valeur de contexte: **bonne**Valeur d'authenticité: **excellente**Valeur patrimoniale: **supérieure**Date Estimée Connue
1919

IMG_2766.jpg

Type architectural: **Aucun**

Saint-Denis-sur-Richelieu - chemin des Patriotes

Monument aux Patriotes

Catégorie de bien:

- Monument**
- valeur d'âge
- valeur d'architecture
- valeur d'usage
- valeur historique
- valeur de rareté

Valeur de contexte: **excellente**Valeur d'authenticité: **excellente**Valeur patrimoniale: **supérieure**Date Estimée Connue
1913 1913

IMG_2253.jpg

Type architectural: **Aucun**

Saint-Denis-sur-Richelieu 149 - chemin des Patriotes

Bâtiment principal

Catégorie de bien:

- valeur d'âge
- valeur d'architecture
- valeur d'usage
- valeur historique
- valeur de rareté

Valeur de contexte: **excellente**Valeur d'authenticité: **excellente**Valeur patrimoniale: **supérieure**Date Estimée Connue
1769

IMG_2567.jpg

Type architectural: **Architecture de transition franco-québécoise**

Saint-Denis-sur-Richelieu 549 - chemin des Patriotes

Maison des demoiselles Dormicour

Catégorie de bien:

- Bâtiment principal**
- valeur d'âge
- valeur d'architecture
- valeur d'usage
- valeur historique
- valeur de rareté

Valeur de contexte: **supérieure**Valeur d'authenticité: **bonne**Valeur patrimoniale: **supérieure**Date Estimée Connue
1805

IMG_2625.jpg

Type architectural: **Maison traditionnelle québécoise**

Maison Louis-Pagé

Catégorie de bien:

- Bâtiment principal**
- valeur d'âge
- valeur d'architecture
- valeur d'usage
- valeur historique
- valeur de rareté

Valeur de contexte: **supérieure**Valeur d'authenticité: **moyen**Valeur patrimoniale: **supérieure**Date Estimée Connue
1830

IMG_2629.jpg

Type architectural: **Maison traditionnelle québécoise**

Saint-Denis-sur-Richelieu 580 - chemin des Patriotes

Bâtiment principal

Catégorie de bien:

- valeur d'âge
- valeur d'architecture
- valeur d'usage
- valeur historique
- valeur de rareté

Valeur de contexte: **excellente**Valeur d'authenticité: **supérieure**Valeur patrimoniale: **supérieure**Date Estimée Connue
1820-1880

IMG_2635.jpg

Type architectural: **Maison traditionnelle québécoise**

Saint-Denis-sur-Richelieu 583 - 589 chemin des Patriotes

Maison Huard

Catégorie de bien:

- Bâtiment principal**
- valeur d'âge
- valeur d'architecture
- valeur d'usage
- valeur historique
- valeur de rareté

Valeur de contexte: **excellente**Valeur d'authenticité: **bonne**Valeur patrimoniale: **supérieure**Date Estimée Connue
1868 1868

IMG_2643.jpg

Type architectural: **Édifice à toit mansardé**

Saint-Denis-sur-Richelieu 599 - chemin des Patriotes

Magasin Vézina

Catégorie de bien:

- Bâtiment principal**
- valeur d'âge
- valeur d'architecture
- valeur d'usage
- valeur historique
- valeur de rareté

Valeur de contexte: **excellente**Valeur d'authenticité: **supérieure**Valeur patrimoniale: **supérieure**Date Estimée Connue
1840-1850

IMG_2194.jpg

Type architectural: **Maison traditionnelle québécoise**

Maison Magloire-Vézina

Catégorie de bien: **Bâtiment principal**

- valeur d'âge
 valeur d'architecture
 valeur d'usage
 valeur historique
 valeur de rareté

Valeur de contexte: **excellente**Valeur d'authenticité: **supérieure**Valeur patrimoniale: **supérieure**Date Estimée Connue
1875Type architectural: **Éclectisme architectural**

IMG_2229.jpg

La glacière

Catégorie de bien: **Bâtiment secondaire**

- valeur d'âge
 valeur d'architecture
 valeur d'usage
 valeur historique
 valeur de rareté

Valeur de contexte: **excellente**Valeur d'authenticité: **excellente**Valeur patrimoniale: **supérieure**Date Estimée Connue
1800Type architectural: **Aucun**

IMG_2243.jpg

Maison Jean-Baptiste-Masse / Maison nationale des Patriotes

Catégorie de bien: **Bâtiment principal**

- valeur d'âge
 valeur d'architecture
 valeur d'usage
 valeur historique
 valeur de rareté

Valeur de contexte: **excellente**Valeur d'authenticité: **excellente**Valeur patrimoniale: **exceptionnelle**Date Estimée Connue
1809 1809Type architectural: **Architecture d'inspiration française**

IMG_2286.jpg

Meunerie Adréus-Bonnier

Catégorie de bien: **Bâtiment secondaire**

- valeur d'âge
 valeur d'architecture
 valeur d'usage
 valeur historique
 valeur de rareté

Valeur de contexte: **excellente**Valeur d'authenticité: **excellente**Valeur patrimoniale: **supérieure**Date Estimée Connue
1940 1940Type architectural: **Aucun**

IMG_2294.jpg

Maison du Dr Jean-Baptiste-Richard

Catégorie de bien: **Bâtiment principal**

- valeur d'âge
 valeur d'architecture
 valeur d'usage
 valeur historique
 valeur de rareté

Valeur de contexte: **excellente**Valeur d'authenticité: **supérieure**Valeur patrimoniale: **exceptionnelle**Date Estimée Connue
1905 1905Type architectural: **Édifice de style Queen Anne**

IMG_2272.jpg

Église Saint-Denis

Catégorie de bien: **Église**

- valeur d'âge
 valeur d'architecture
 valeur d'usage
 valeur historique
 valeur de rareté

Valeur de contexte: **excellente**Valeur d'authenticité: **excellente**Valeur patrimoniale: **exceptionnelle**Date Estimée Connue
1796 1796Type architectural: **Architecture religieuse**

IMG_2333.jpg

Presbytère de la paroisse Saint-Denis

Catégorie de bien: **Bâtiment principal**

- valeur d'âge
 valeur d'architecture
 valeur d'usage
 valeur historique
 valeur de rareté

Valeur de contexte: **excellente**Valeur d'authenticité: **bonne**Valeur patrimoniale: **supérieure**Date Estimée Connue
1880 1880Type architectural: **Édifice de style Second Empire**

IMG_2391.jpg

Maison François-Cherrier

Catégorie de bien: **Bâtiment principal**

- valeur d'âge
 valeur d'architecture
 valeur d'usage
 valeur historique
 valeur de rareté

Valeur de contexte: **supérieure**Valeur d'authenticité: **excellente**Valeur patrimoniale: **exceptionnelle**Date Estimée Connue
1808-1811Type architectural: **Architecture d'inspiration française**

IMG_2318.jpg

Catégorie de bien: **Bâtiment principal**

- valeur d'âge
 valeur d'architecture
 valeur d'usage
 valeur historique
 valeur de rareté

Valeur de contexte: **supérieure**
 Valeur d'authenticité: **supérieure**
Valeur patrimoniale: supérieure

Date Estimée Connue
1860-1910

IMG_2444.jpg

Type architectural: **Édifice d'inspiration néogothique**Catégorie de bien: **Bâtiment principal**

- valeur d'âge
 valeur d'architecture
 valeur d'usage
 valeur historique
 valeur de rareté

Valeur de contexte: **excellente**
 Valeur d'authenticité: **supérieure**
Valeur patrimoniale: supérieure

Date Estimée Connue
1760-1800

IMG_2488.jpg

Type architectural: **Architecture d'inspiration française**Catégorie de bien: **Bâtiment principal**

- valeur d'âge
 valeur d'architecture
 valeur d'usage
 valeur historique
 valeur de rareté

Valeur de contexte: **excellente**
 Valeur d'authenticité: **supérieure**
Valeur patrimoniale: supérieure

Date Estimée Connue
1890-1930

IMG_2506.jpg

Type architectural: **Éclectisme architectural**Catégorie de bien: **Bâtiment principal**

- valeur d'âge
 valeur d'architecture
 valeur d'usage
 valeur historique
 valeur de rareté

Valeur de contexte: **bonne**
 Valeur d'authenticité: **supérieure**
Valeur patrimoniale: supérieure

Date Estimée Connue
1840-1880

IMG_2809.jpg

Type architectural: **Maison à toit à deux versants droits d'inspiration néoclassique**Catégorie de bien: **Bâtiment principal**

- valeur d'âge
 valeur d'architecture
 valeur d'usage
 valeur historique
 valeur de rareté

Valeur de contexte: **bonne**
 Valeur d'authenticité: **excellente**
Valeur patrimoniale: supérieure

Date Estimée Connue
1840-1880

IMG_2844.jpg

Type architectural: **Maison à toit à deux versants droits d'inspiration néoclassique**

Ancien presbytère de Saint-Jean-Baptiste / Hôtel de ville de Saint-Jean-Baptiste

Catégorie de bien: **Bâtiment principal**

- valeur d'âge
 valeur d'architecture
 valeur d'usage
 valeur historique
 valeur de rareté

Valeur de contexte: **bonne**
 Valeur d'authenticité: **bonne**
Valeur patrimoniale: supérieure

Date Estimée Connue
1797 1797

IMG_6340.jpg

Type architectural: **Édifice cubique (d'inspiration Four Square Style)**

Église Saint-Jean-Baptiste

Catégorie de bien: **Église**

- valeur d'âge
 valeur d'architecture
 valeur d'usage
 valeur historique
 valeur de rareté

Valeur de contexte: **bonne**
 Valeur d'authenticité: **supérieure**
Valeur patrimoniale: supérieure

Date Estimée Connue
1810 1810

IMG_6297.jpg

Type architectural: **Architecture religieuse**

Chapelle du cimetière de la paroisse Saint-Jean-Baptiste

Catégorie de bien: **Chapelle**

- valeur d'âge
 valeur d'architecture
 valeur d'usage
 valeur historique
 valeur de rareté

Valeur de contexte: **bonne**
 Valeur d'authenticité: **supérieure**
Valeur patrimoniale: supérieure

Date Estimée Connue
1880-1910

IMG_6321.jpg

Type architectural: **Architecture religieuse**

Catégorie de bien:

Bâtiment principal

- valeur d'âge
 valeur d'architecture
 valeur d'usage
 valeur historique
 valeur de rareté

Valeur de contexte:

supérieureValeur d'authenticité: **supérieure**Valeur patrimoniale: **supérieure**

Date Estimée Connue

1800

IMG_6118.jpg

Type architectural: **Architecture d'inspiration française**

Catégorie de bien:

Bâtiment principal

- valeur d'âge
 valeur d'architecture
 valeur d'usage
 valeur historique
 valeur de rareté

Valeur de contexte:

supérieureValeur d'authenticité: **supérieure**Valeur patrimoniale: **supérieure**

Date Estimée Connue

1770

IMG_6179.jpg

Type architectural: **Architecture de transition franco-québécoise**

Catégorie de bien:

Maison Barin**Bâtiment principal**

- valeur d'âge
 valeur d'architecture
 valeur d'usage
 valeur historique
 valeur de rareté

Valeur de contexte:

supérieureValeur d'authenticité: **supérieure**Valeur patrimoniale: **supérieure**

Date Estimée Connue

1796-1798

IMG_6205.jpg

Type architectural: **Architecture d'inspiration française**

Catégorie de bien:

Maison des Soixante**Bâtiment principal**

- valeur d'âge
 valeur d'architecture
 valeur d'usage
 valeur historique
 valeur de rareté

Valeur de contexte:

supérieureValeur d'authenticité: **supérieure**Valeur patrimoniale: **supérieure**

Date Estimée Connue

1795

IMG_6212.jpg

Type architectural: **Architecture de transition franco-québécoise**

Catégorie de bien:

Bâtiment principal

- valeur d'âge
 valeur d'architecture
 valeur d'usage
 valeur historique
 valeur de rareté

Valeur de contexte:

supérieureValeur d'authenticité: **supérieure**Valeur patrimoniale: **supérieure**

Date Estimée Connue

1780-1850

IMG_6224.jpg

Type architectural: **Maison traditionnelle québécoise**

Catégorie de bien:

Maison Françoise-Loranger**Bâtiment principal**

- valeur d'âge
 valeur d'architecture
 valeur d'usage
 valeur historique
 valeur de rareté

Valeur de contexte:

excellenteValeur d'authenticité: **supérieure**Valeur patrimoniale: **supérieure**

Date Estimée Connue

1832

IMG_5072.jpg

Type architectural: **Maison à toit à deux versants droits d'inspiration néoclassique**

Catégorie de bien:

Bâtiment principal

- valeur d'âge
 valeur d'architecture
 valeur d'usage
 valeur historique
 valeur de rareté

Valeur de contexte:

excellenteValeur d'authenticité: **bonne**Valeur patrimoniale: **supérieure**

Date Estimée Connue

1800-1850

IMG_5095.jpg

Type architectural: **Maison traditionnelle québécoise**

Catégorie de bien:

Bâtiment principal

- valeur d'âge
 valeur d'architecture
 valeur d'usage
 valeur historique
 valeur de rareté

Valeur de contexte:

excellenteValeur d'authenticité: **supérieure**Valeur patrimoniale: **supérieure**

Date Estimée Connue

1850-1900

IMG_5127.jpg

Type architectural: **Maison à toit à deux versants droits d'inspiration néoclassique**

Catégorie de bien: **Maison Janotte**
Bâtiment principal

valeur d'âge
 valeur d'architecture
 valeur d'usage
 valeur historique
 valeur de rareté

Valeur de contexte: **excellente**

Valeur d'authenticité: **bonne**

Valeur patrimoniale: **supérieure**

Date Estimée Connue
1794

Type architectural: **Architecture de transition franco-québécoise**



IMG_5138.jpg

Catégorie de bien: **Maison Sénécal-Moreau**
Bâtiment principal

valeur d'âge
 valeur d'architecture
 valeur d'usage
 valeur historique
 valeur de rareté

Valeur de contexte: **excellente**

Valeur d'authenticité: **supérieure**

Valeur patrimoniale: **exceptionnelle**

Date Estimée Connue
1768 1768

Type architectural: **Architecture d'inspiration française**



IMG_5157.jpg

Catégorie de bien: **Maison Miclette**
Bâtiment principal

valeur d'âge
 valeur d'architecture
 valeur d'usage
 valeur historique
 valeur de rareté

Valeur de contexte: **excellente**

Valeur d'authenticité: **supérieure**

Valeur patrimoniale: **supérieure**

Date Estimée Connue
1884 1884

Type architectural: **Maison à toit à deux versants droits d'inspiration néoclassique**



IMG_5175.jpg

Catégorie de bien: **Maison Isidore Blanchard**
Bâtiment principal

valeur d'âge
 valeur d'architecture
 valeur d'usage
 valeur historique
 valeur de rareté

Valeur de contexte: **excellente**

Valeur d'authenticité: **supérieure**

Valeur patrimoniale: **exceptionnelle**

Date Estimée Connue
1763 1763

Type architectural: **Architecture de transition franco-québécoise**



IMG_5183.jpg

Catégorie de bien: **Église Saint-Marc**
Église

valeur d'âge
 valeur d'architecture
 valeur d'usage
 valeur historique
 valeur de rareté

Valeur de contexte: **excellente**

Valeur d'authenticité: **excellente**

Valeur patrimoniale: **exceptionnelle**

Date Estimée Connue
1801 1801

Type architectural: **Architecture religieuse**



IMG_4634.jpg

Catégorie de bien: **Presbytère de la paroisse Saint-Marc**
Bâtiment principal

valeur d'âge
 valeur d'architecture
 valeur d'usage
 valeur historique
 valeur de rareté

Valeur de contexte: **excellente**

Valeur d'authenticité: **supérieure**

Valeur patrimoniale: **supérieure**

Date Estimée Connue
1793 1793

Type architectural: **Édifice à toit mansardé**



IMG_4643.jpg

Catégorie de bien: **Maison Xiste-Préfontaine**
Bâtiment principal

valeur d'âge
 valeur d'architecture
 valeur d'usage
 valeur historique
 valeur de rareté

Valeur de contexte: **excellente**

Valeur d'authenticité: **supérieure**

Valeur patrimoniale: **supérieure**

Date Estimée Connue
1895

Type architectural: **Édifice cubique (d'inspiration Four Square Style)**



IMG_4662.jpg

Catégorie de bien: **Maison Romuald Noël**
Bâtiment principal

valeur d'âge
 valeur d'architecture
 valeur d'usage
 valeur historique
 valeur de rareté

Valeur de contexte: **excellente**

Valeur d'authenticité: **bonne**

Valeur patrimoniale: **supérieure**

Date Estimée Connue
1880-1892

Type architectural: **Édifice à toit mansardé**



IMG_4672.jpg

Catégorie de bien:

Maison Desmarais-Archambault

Bâtiment principal

- valeur d'âge
 valeur d'architecture
 valeur d'usage
 valeur historique
 valeur de rareté

Valeur de contexte:

excellente

Valeur d'authenticité: bonne

Valeur patrimoniale: supérieure

Date Estimée Connue
1790

IMG_4707.jpg



Type architectural: Architecture de transition franco-québécoise

Catégorie de bien:

Maison Ducharme

Bâtiment principal

- valeur d'âge
 valeur d'architecture
 valeur d'usage
 valeur historique
 valeur de rareté

Valeur de contexte:

excellente

Valeur d'authenticité: excellente

Valeur patrimoniale: supérieure

Date Estimée Connue
1825

IMG_4749.jpg



Type architectural: Maison à toit à deux versants droits d'inspiration néoclassique

Catégorie de bien:

Maison Gabriel Fontaine

Bâtiment principal

- valeur d'âge
 valeur d'architecture
 valeur d'usage
 valeur historique
 valeur de rareté

Valeur de contexte:

excellente

Valeur d'authenticité: bonne

Valeur patrimoniale: supérieure

Date Estimée Connue
1784-1800

IMG_4760.jpg



Type architectural: Architecture de transition franco-québécoise

Catégorie de bien:

Maison Tétro-Ducharme / Maison Couillard

Bâtiment principal

- valeur d'âge
 valeur d'architecture
 valeur d'usage
 valeur historique
 valeur de rareté

Valeur de contexte:

excellente

Valeur d'authenticité: bonne

Valeur patrimoniale: supérieure

Date Estimée Connue
1807

IMG_4776.jpg



Type architectural: Édifice à toit mansardé

Catégorie de bien:

Bâtiment principal

- valeur d'âge
 valeur d'architecture
 valeur d'usage
 valeur historique
 valeur de rareté

Valeur de contexte:

excellente

Valeur d'authenticité: excellente

Valeur patrimoniale: supérieure

Date Estimée Connue
1840-1880

IMG_4811.jpg



Type architectural: Maison à toit à deux versants droits d'inspiration néoclassique

Catégorie de bien:

Maison des Tanguay dit Taillé

Bâtiment principal

- valeur d'âge
 valeur d'architecture
 valeur d'usage
 valeur historique
 valeur de rareté

Valeur de contexte:

supérieure

Valeur d'authenticité: bonne

Valeur patrimoniale: supérieure

Date Estimée Connue
1794 1794

IMG_4859.jpg



Type architectural: Architecture d'inspiration française

Catégorie de bien:

Maison Préfontaine

Bâtiment principal

- valeur d'âge
 valeur d'architecture
 valeur d'usage
 valeur historique
 valeur de rareté

Valeur de contexte:

supérieure

Valeur d'authenticité: bonne

Valeur patrimoniale: supérieure

Date Estimée Connue
1810

IMG_3694.jpg



Type architectural: Architecture d'inspiration française

Catégorie de bien:

Bâtiment principal

- valeur d'âge
 valeur d'architecture
 valeur d'usage
 valeur historique
 valeur de rareté

Valeur de contexte:

supérieure

Valeur d'authenticité: bonne

Valeur patrimoniale: supérieure

Date Estimée Connue
1830-1880

IMG_3673.jpg



Type architectural: Maison à toit à deux versants droits d'inspiration néoclassique

3.4 Les ensembles d'intérêt

Différents secteurs ou ensembles de bâtiments offrent un intérêt particulier pour la MRC. Il s'agit tantôt d'artères offrant une concentration de biens à valeur patrimoniale, tantôt de rues où l'on retrouve plusieurs bâtiments à valeur patrimoniale élevée, tantôt d'ensembles institutionnels.

Ces ensembles d'intérêt se répartissent de la façon suivante dans les municipalités de la MRC.

Belœil	L'ensemble institutionnel (église, presbytère, cimetière)
	L'ensemble du Vieux-Belœil (à l'extérieur de la rue Richelieu)
	La rue Richelieu (entre les n ^{os} civiques 48 à 2000 environ)
Chambly	L'ensemble du Vieux-Chambly (à l'extérieur de la rue De Richelieu)
	La place de la Mairie
	L'ensemble institutionnel (église et presbytère, rue Martel)
	La rue De Richelieu (entre les n ^{os} civiques 2 à 89-91), particulièrement les bâtiments associés à l'histoire et à l'architecture militaire
	Le lieu historique national du Canal-de-Chambly
	Le lieu historique national de l'Église-Anglicane- St. Stephen et son cimetière
McMasterville	Les anciens édifices des employés de la CIL, rue Nobel
	L'ensemble institutionnel (église et presbytère)

Mont-Saint-Hilaire	Le chemin des Patriotes Nord (entre les n ^{os} civiques 2 à 1000 environ)
	Le chemin des Patriotes Sud (entre les n ^{os} civiques 55 à 499 environ)
	L'ensemble institutionnel (église, presbytère et salle communautaire)
	Le chemin de la Montagne (entre les n ^{os} civiques 602 à 499 environ)
	Le chemin des Moulins (entre les n ^{os} civiques 408 à 476 environ)
	Le chemin Ozias-Leduc (entre les n ^{os} civiques 214 à 524 environ)
Saint-Antoine-sur-Richelieu	Le chemin du Rivage (entre les n ^{os} civiques 52 à 1235 environ)
	L'ensemble institutionnel (église, presbytère et ancienne salle publique)
	Le rang de l'Acadie
Saint-Basile-le-Grand	La rue Principale (entre les n ^{os} civiques 31 à 357 environ)
	L'ensemble institutionnel (église, presbytère, mairie, cimetière)
Saint-Charles-sur-Richelieu	Le chemin des Patriotes (entre les n ^{os} civiques 121 à 560 environ)
	L'ensemble institutionnel (église, presbytère, cimetière, ancienne école des garçons)
	Le Vieux-Saint-Charles à l'extérieur du chemin des Patriotes : rues de l'Espérance, Saint-Pierre, Taupier, de l'Union, etc.
Saint-Denis-sur-Richelieu	Le chemin des Patriotes (entre les n ^{os} civiques 121 à 560 environ)

	L'ensemble institutionnel (église, presbytère, cimetière)
	Le Vieux-Saint-Denis à l'extérieur du chemin des Patriotes : rues du Collège, du Lion et avenue de Yamaska (nos civiques 118 à 189)
	Le parc des Patriotes, la maison Jean-Baptiste-Mâsse et la meunerie Adréus-Bonnier
Saint-Jean-Baptiste	L'ensemble institutionnel (église, ancien presbytère, cimetière)
Saint-Marc-sur-Richelieu	La rue Richelieu (entre les n ^{os} civiques 311 à 1042 environ)
	L'ensemble institutionnel (église et presbytère)



Le 970, rue du Rivage, l'un des édifices qui forment l'ensemble d'intérêt au cœur du village de Saint-Antoine-sur-Richelieu. IMG_5565.jpg.



Garde-corps à balustres et à main-courante découpée, surmonté d'un lambrequin et d'aisseillers au 987, rang de l'Acadie, Saint-Antoine-sur-Richelieu. IMG_6958.jpg

Conclusion

Le mandat d'inventaire et de caractérisation du patrimoine de la MRC de La Vallée-du-Richelieu a permis de révéler la présence d'un patrimoine extrêmement riche et diversifié dans l'ensemble des municipalités, chacune d'elles possédant un patrimoine révélateur de son histoire, de son développement et de ses occupants.

Un imposant corpus de 1028 éléments d'intérêt patrimonial a été constitué. Tous ont fait l'objet d'une fiche d'inventaire détaillée.

Les éléments inventoriés dans le cadre de notre mandat sont surtout des bâtiments principaux, de type résidentiel, ou dont la volumétrie s'y rapproche (934 bâtiments). Les autres biens sont des bâtiments secondaires (24), des croix de chemin ou calvaires (15), des charniers et mausolées (6), des monuments (7), ainsi que des bâtiments secondaires ou des ensembles de bâtiments (42).

Construits à compter de la première moitié du 18^e siècle jusqu'aux années 1950, les biens inventoriés représentent une fort intéressante diversité de types architecturaux et de tendances stylistiques. Les édifices inventoriés, que nous avons associés à une vingtaine de types, représentent plus de 300 ans de l'histoire de l'architecture. Ils sont souvent, de plus, associés à des types architecturaux rares et de qualité (ex. : le style néogothique).

Un bon nombre d'édifices offrent des composantes d'architecture d'une exceptionnelle qualité, des éléments distinctifs, de qualité et rarement égalés au Québec. Elles sont l'expression des incroyables savoir-faire des artisans, entrepreneurs et architectes régionaux.

Le patrimoine des bâtiments secondaires est également d'une exceptionnelle qualité avec la présence de plusieurs constructions en pierre et de structures associées à des fonctions spécifiques, bien documentées, ce qui est très rare. Et ce n'est pas sans raison que trois municipalités de la MRC figurent parmi les plus beaux villages du Québec.

Les biens inventoriés se démarquent sous différents aspects : la valeur d'âge (231 biens dont la construction est antérieure à 1850), d'art et d'architecture (368 biens), d'usage (176 biens), historique (une vingtaine de biens) et de rareté (142 biens). Les éléments inventoriés dotés d'une valeur d'architecture possèdent une valeur d'authenticité excellente ou supérieure. L'ancienneté de plusieurs biens est à souligner, puisqu'au moins une quarantaine d'édifices sont antérieurs à 1800.

Les municipalités de la MRC de La Vallée-du-Richelieu comptent plusieurs ensembles d'un grand intérêt patrimonial. Ces ensembles d'intérêt sont formés par la plupart des noyaux villageois des municipalités, par les artères offrant une concentration de biens à valeur patrimoniale élevée ou encore par des ensembles institutionnels ou des rangs se démarquant par leurs qualités architecturales ou paysagères.

Deux sites sont reconnus à titre de lieu historique national. Quinze biens, à titre de monuments classés, font l'objet d'une protection en vertu de la Loi sur le patrimoine culturel. Neuf édifices sont cités immeuble patrimonial et un seul ensemble est constitué en site du patrimoine.

Toutefois, la majeure partie des biens inventoriés ne fait l'objet d'aucune mesure de protection, à l'exception de certains règlements sur les Plans d'implantation et d'intégration architecturale (PIIA).

La somme des cotes attribuables aux différents critères d'évaluation a permis de dégager une « valeur patrimoniale » aux biens inventoriés. Ainsi, 59 % d'entre eux possèdent une valeur patrimoniale exceptionnelle, supérieure ou forte. Malheureusement, quelque 41 % des autres biens ont une valeur patrimoniale moins importante (moyenne ou faible), attribuable en bonne partie à l'altération de leur authenticité architecturale ou à une plus faible valeur d'âge.

Vingt-huit pour cent du corpus inventorié a connu des altérations assez importantes, puisque leur état d'authenticité a été jugé moyen ou faible.

Bien que la sensibilisation s'impose dans tous les cas, les biens à valeur patrimoniale élevée nécessitent avant tout des mesures de protection, alors que ce sont davantage des mesures de mise en valeur qui s'imposent pour les autres constructions.

À ces fins, les municipalités et la MRC, de concert avec les autorités gouvernementales et le secteur privé, devront consacrer beaucoup de temps, d'efforts et d'investissements. Nous recommandons l'adoption de mesures de sensibilisation et d'aide technique à l'attention des propriétaires, ainsi que la mise en place de programmes d'aide financière, l'attribution de statuts juridiques de protection et l'adoption de règlements de PIIA de manière à protéger les bâtiments et secteurs les plus significatifs sur le plan de l'ancienneté et de l'authenticité architecturale.



Le 395, chemin des Patriotes, Saint-Charles-sur-Richelieu, un immeuble construit vers 1930 présentant une excellente d'authenticité. IMG_3955.jpg



La chapelle du cimetière Saint-Jean-Baptiste au 3097, rue Principale, Saint-Jean-Baptiste, une grande œuvre architecturale, se démarquant par la qualité de sa composition et sa rareté. IMG_6321.jpg

Bibliographie

BEAUDRY, Marthe et BELLEMARE, Georges. *Saint-Marc-sur-Richelieu : 1792-1992*. Shawinigan, Publicité Paquet inc., 1992, 494 p.

BÉLAND, Benoit. *Inventaire du patrimoine bâti des municipalités rurales de la MRC de la Vallée-du-Richelieu*. 2007.

BELLEMARRE, Georges et coll. *Paroisse de Saint-Marc de Cournoyer sur les rives de la rivière Richelieu* [dépliant]

Bergeron Gagnon inc. *Meunerie Adréus-Bonnier. Étude de faisabilité pour la mise en valeur de l'édifice. Rapport synthèse final*. Maison nationale des Patriotes, juin 2014, 122 p.

BERGERON, Jean et coll. *La Municipalité régionale de comté de la Vallée-du-Richelieu. Le patrimoine*, mars 1985.

CARDINAL, Armand. *Histoire de Saint-Hilaire. Les seigneurs de Rouville*, 1980.

Chambly : 1665-1990. Sherbrooke, Éditions Louis Bilodeau, 1990, 430 p.

CIRCA Enr. *Patrimoine bâti et paysages humanisés de la Seigneurie de Chambly. Circuits culturels*. s.l., s.é., 1980, 44 p.

CLÉMENT, Carole et CÔTÉ, Alain. *Un parc devenu ville. Une histoire d'Otterburn Park*. Ville d'Otterburn Park, 1995, 52 p.

Commission du 150^e anniversaire des patriotes de Saint-Marc-sur-Richelieu. *Les patriotes de Saint-Marc-sur-Richelieu : 1837-1987*. s.l., s.é., 1987.

Daniel Arbour & Associés. *St-Marc-sur-Richelieu, Préservation du patrimoine*. 1981.

En coll. *Le schéma d'aménagement révisé, MRC de La Vallée-du-Richelieu*.

En coll. *Circuit patrimonial. Saint-Denis-sur-Richelieu*. [2013]

En coll. *Chambly, 1665-1990. 325 ans* [monographie historique]

En coll. *Les balades du Vieux-Beloil* (circuit patrimonial)

GADBOIS, Pierre. *Bâtiments patrimoniaux érigés le long de la rue Richelieu, à Belœil, entre les rues Saint-Jean-Baptiste et Bourgeois*. Société d'histoire de Belœil – Mont-Saint-Hilaire, 2009, 34 p.

GADBOIS, Pierre. *Histoire et architecture de douze maisons patrimoniales à Belœil*. Société d'histoire de Belœil – Mont-Saint-Hilaire, 2002, 240 p.

La Vallée du Richelieu. Introduction à l'histoire et au patrimoine. Ministère des Affaires culturelles, 1981.

LABROSSE, Bruno. *Circuit patrimonial. Saint-Basile-le-Grand*. 1999.

LAMARRE, Nicole. *Saint-Marc-sur-Richelieu patrimoine*. Circuit touristique. 2008.

LAMBERT, Pierre et coll. Les 150 ans d'Otterburn Park. *Cahier d'histoire*, no 78, octobre 2005.

LAMBERT, Pierre. *Guide de Belœil et de Saint-Mathieu-de-Belœil*. Mont-Saint-Hilaire, Société d'histoire de Belœil—Mont-Saint-Hilaire, 1994, 48 p.

Maison nationale des Patriotes. *Bienvenue à Saint-Denis-sur-Richelieu... Là où l'histoire se cultive*. Ville de Saint-Denis-sur-Richelieu, 2012.

Maison nationale des Patriotes. *Histoire et patrimoine. Saint-Denis-sur-Richelieu : Circuit pédestre*. Ville de Saint-Denis-sur-Richelieu, s.d.

MIMEE, Hugo et BERGERON, Sylvie. *Circuit patrimonial de Saint-Charles-sur-Richelieu*. 2000.

Notre histoire, Notre mémoire, Hommage à nos bâtisseurs, 1608-2000. Belœil, L'Œil régional, 2000, 226 p.

Parcs Canada. *Le Richelieu, route de mémoire. Guide patrimonial.* s.l., s.é., 2012, 254 p.

Saint-Charles-sur-Richelieu : 1695-1995. Sherbrooke, Éditions Louis Bilodeau, 1995, 447 p.

Saint-Denis-sur-Richelieu : 1740-1990. Sherbrooke, Éditions Louis Bilodeau, 1990, 423 p.

Saint-Jean-Baptiste-de-Rouville : 1797-1997. Sherbrooke, Éditions Louis Bilodeau, 1997, 416 p.

Société d'histoire de Belœil—Mont-Saint-Hilaire. Les 150 ans d'Otterburn Park, *Cahier d'histoire*, N° 78, octobre 2005, 40 p.

Société d'histoire de Belœil—Mont-Saint-Hilaire. McMasterville d'hier à aujourd'hui et le parc commémoratif, *Cahier d'histoire*, N° 93, octobre 2010, 40 p.

Société d'histoire de Saint-Basile-le-Grand. *Saint-Basile-le-Grand. Circuit patrimonial.* Circuit touristique. 1999.

Société historique et culturelle de Saint-Antoine-sur-Richelieu. *Mille saisons. Saint-Antoine-sur-Richelieu, 1750-2000.* Québec, AGMV Marquis, 2000, 285 p.

Société historique et culturelle de Saint-Antoine-sur-Richelieu. *Trésors du patrimoine de Saint-Antoine-sur-Richelieu.* Belœil, Buro Citation, 2006, 48 p.

TÉTRAULT, Fleur-Ange. *La grande randonnée du patrimoine de McMasterville.* Ville de McMasterville, 1996, 79 p.

VERDON, Vincent. *Ville d'Otterburn Park, inventaire du patrimoine bâti.* Ville d'Otterburn Park, 2012.

Ville de Saint-Basile-le-Grand. *Regards sur ma ville. Saint-Basile-le-Grand : 1871-1993.* s.l., s.é., 1993, 194 p.

Sites Web

Inventaire des lieux de culte du Québec. <http://www.lieuxdeculte.qc.ca/>

Répertoire du patrimoine culturel du Québec. <http://www.patrimoine-culturel.gouv.qc.ca>

Rôles d'évaluation des municipalités en ligne

Site Web de la Société d'histoire de Belœil—Mont-Saint-Hilaire

Site Web de la Société d'histoire de Saint-Basile-le-Grand <http://shsblg.org>

Site Web du diocèse de Saint-Hyacinthe. <http://www.diocese-st-hyacinthe.qc.ca>

Cartes et plans

Underwriters' Survey Bureau. *Insurance plan of the town of Beloeil, Quebec : embracing the village of McMasterville*. Underwriters' Survey Bureau Limited, Toronto/Montréal, 1953. Bibliothèque et Archives nationales du Québec.

Annexe 1. Méthodologie

La méthodologie utilisée pour réaliser le mandat repose sur une démarche en cinq phases, soit :

- 1. Activités préparatoires ;
- 2. Sélection des biens à inventorier ;
- 3. Travaux de terrain ;
- 4. Élaboration des fiches d'inventaire ;
- 5. Rédaction du rapport synthèse.

1.1 Les activités préparatoires

1.1.1 Le plan de travail

En début de mandat, un plan de travail a été élaboré, fixant les activités pour chacune des phases et un échéancier de réalisation.

1.1.2 La réunion de démarrage

La réunion de démarrage a été tenue le 31 octobre 2012. Il a notamment été confirmé à ce moment que le budget disponible permettait la constitution d'un corpus d'inventaire d'environ 1000 biens. Le nombre de bâtiments et autres constructions d'intérêt patrimonial inscrits à l'inventaire ne serait pas nécessairement égal d'une municipalité à l'autre ; la sélection par municipalité serait fait en fonction des potentiels présents.

Un premier lot de documents pertinents à l'étude nous a alors été remis.

1.1.3 L'élaboration de la fiche d'inventaire

Comme prévu au devis d'étude, nous avons procédé au début du mandat à l'élaboration des différents modèles de fiches informatisées d'inventaire, dont la fiche de terrain et la fiche détaillée. Tel qu'entendu lors de la réunion de démarrage, les modèles de fiches ont été réalisés à l'aide du logiciel FileMaker Pro 13.

1.2 La sélection des biens à inventorier

1.2.1 La présélection des édifices à inventorier

Cette activité visait surtout à identifier les éléments à inventorier dans les municipalités de la MRC avant de réaliser les travaux de terrain.

À cette fin, nous avons considéré les informations suivantes :

- les ouvrages remis par la MRC en début de mandat (listés en bibliographie), dont les circuits patrimoniaux et autres publications ;
- les éléments identifiés au schéma d'aménagement régional ;
- les biens inscrits au Répertoire du patrimoine culturel du Québec (RPCQ).

Cette synthèse documentaire a permis d'identifier les édifices et autres constructions susceptibles d'être inventoriés, en plus de recueillir les dates de construction et les informations historiques disponibles.

De plus, des repérages sur le terrain ont été effectués dans la plupart des municipalités afin de sélectionner les édifices susceptibles d'être inventoriés.

Comme convenu avec la MRC, une priorité a été accordée aux édifices domestiques. Il a toutefois été décidé d'intégrer également les édifices religieux et institutionnels, les bâtiments agricoles les plus significatifs, ainsi que les plus importantes des croix de chemin.

À l'issue de cette démarche, nous avons créé une première liste d'éléments à inventorier comprenant plus de 1000 édifices (ou autres constructions) ayant plus de 50 ans d'âge, et représentatifs de chaque municipalité. Ces biens présentaient :

- une valeur d'âge élevée (en fonction de l'époque de fondation de chaque municipalité) ;
- une bonne intégrité architecturale, peu importe leur âge ;

- une valeur d'usage spécifique, peu importe leur âge ;
- une valeur identitaire.

Nous avons également pris en considération des éléments à caractère identitaire, dont les éléments bâtis liés aux Patriotes.

1.2.2 La présentation du mandat aux villes et organismes

Le 21 février 2013, notre équipe effectuait la présentation du projet aux représentants des villes et organismes culturels ou patrimoniaux. Il a alors été rappelé notamment qu'il y aurait variation du nombre de bâtiments par municipalité en fonction de l'ancienneté des lieux et de l'intérêt historique, tout en tenant compte de notre objectif d'avoir une diversité de biens, dans l'esprit de la nouvelle Loi sur le patrimoine culturel.

1.2.3 La remise d'une première liste de biens à inventorier

À l'issue de la rencontre, nous avons remis aux municipalités et organismes culturels ou historiques de la MRC la liste des bâtiments que nous comptions inventorier.

1.2.4 La collecte des commentaires sur la première liste de biens à inventorier

Au printemps 2013, avant d'amorcer les travaux de terrain, nous avons tenu compte des commentaires reçus des municipalités et de certains organismes à propos de notre liste préliminaire de biens à inventorier déposée lors de l'activité précédente.

1.3 Les travaux de terrain

La troisième phase du mandat a été consacrée aux travaux de terrain, à savoir l'identification *in situ* des bâtiments et autres constructions d'intérêt patrimonial à partir des résultats de la synthèse documentaire et de la liste d'inventaire préparée lors de l'activité précédente.

Les travaux de terrain, tous effectués au cours de l'année 2013, ont permis de réaliser les activités suivantes :

- inscription, à l'intérieur d'une base de donnée appuyée par le logiciel FileMaker Pro 13, des coordonnées de chaque édifice : adresse ou repère, si l'adresse est absente ;
- évaluation de l'état physique global ;

- identification de l'état d'authenticité général ;
- rédaction d'une rubrique décrivant l'environnement du bien ;
- prise en note des géoréférences du bâtiment (localisation en degrés, minutes, secondes) à l'aide d'un GPS adapté à cette tâche ;
- description de caractéristiques difficilement observables plus tard sur les photos :
 - . revêtements de murs et de toit, portes, fenêtres (modèles et matériaux)
- prise de quatre à six photos numériques (à haute résolution) par bâtiment, de façon à représenter au minimum les trois façades visibles de la rue (façade principale, façade gauche, façade droite) ;
 - . les édifices ayant conservé leurs caractéristiques et matériaux anciens ont fait l'objet de photos additionnelles : détails d'architecture, revêtements, composantes décoratives, portes, fenêtres, etc.

1.4 Élaboration des fiches d'inventaire

La quatrième phase du mandat nous a permis de réaliser les fiches d'inventaire.

1.4.1 Synthèse documentaire

Toutes les informations pertinentes provenant des ouvrages et sites Internet cités en bibliographie ont été regroupées et consignées sur les fiches d'inventaire. Elles nous ont permis de préciser plusieurs dates de construction et de consigner des données reliées à l'histoire et aux occupants des biens inventoriés, afin d'identifier des valeurs d'usage, d'histoire ou de rareté.

Le lecteur prendra note que les noms attribués à certains édifices proviennent des résultats de la recherche documentaire. Le nom correspond soit au constructeur du bâtiment, soit à une famille qui a occupé une résidence durant une longue période. Il n'est donc pas nécessairement relié à la fonction actuelle de l'édifice.

1.4.2 Description des rubriques des fiches d'inventaire

À cette étape, nous avons complété les rubriques de la fiche d'inventaire à l'aide des photos prises sur le terrain et des résultats de la recherche documentaire. On trouvera à l'annexe 2 un exemple de fiche d'inventaire.

Une date (ou période) approximative de construction a été attribuée à la plupart des édifices. Elle a été déterminée en fonction de la typologie architecturale du bien inventorié, de la documentation disponible, de la localisation du bâtiment et de la date inscrite au rôle d'évaluation (seulement dans le cas où celle-ci nous paraissait probable). Nous avons donc estimé le mieux possible cette date ou période de construction, mais il existe quand même une certaine marge d'erreur.

Lorsque c'était possible, notre équipe a identifié une date dite «connue», mieux documentée en fait, pour un groupe plus restreint d'édifices. Ces dates proviennent des ouvrages mis à notre disposition (figurant en bibliographie), du Répertoire du patrimoine culturel du Québec (RPCQ), de millésimes placés en façade de certains édifices ou des informations communiquées par les propriétaires.

Pour chaque édifice, nous avons indiqué sur la fiche d'inventaire la source utilisée pour identifier la date (estimée ou connue).

1.4.3 Évaluation de l'intérêt patrimonial des biens inventoriés

Dans le cadre de la confection des fiches d'inventaire, notre équipe a procédé à l'évaluation de l'intérêt patrimonial de chacun des biens inventoriés. Comme nous l'expliquons à la page 83 de ce rapport, nous avons utilisé à cette fin une série de critères, à savoir :

- la valeur d'âge ;
- la valeur d'architecture ;
- la valeur d'authenticité ;
- la valeur de contexte ;
- la valeur d'usage ;
- la valeur historique ;
- la valeur de rareté.

En fait, notre équipe a déterminé si le bien inventorié possédait ou non l'une de ces valeurs, tout en qualifiant les valeurs d'authenticité et de contexte. La prise en considération de tous ces critères a permis de déterminer une valeur patrimoniale, tel que nous l'expliquons au chapitre 3.

1.5 La rédaction du rapport synthèse

La dernière étape a consisté à rédiger le présent rapport synthèse. Une version préliminaire du document a été déposée en octobre 2014. Elle a fait l'objet de consultations auprès du comité de suivi et des municipalités. Après réception des commentaires et corrections, nous avons produit en janvier 2015 la présente version du document.



La maison Lactance-Marchessault et la croix du Brûlé au 1220, rang du Brûlé, Saint-Antoine-sur-Richelieu. IMG_7524.jpg

Annexe 2 : Exemple de fiche d'inventaire



Inventaire du patrimoine bâti



Saint-Basile-le-Grand

381 chemin du Richelieu

Nom, catégorie de bien et statut

Nom officiel ou officieux Maison Prudent-Robert	Fonction actuelle Résidentielle	Catégorie de bien Bâtiment principal
Géoréférence 45°28'57.58"N 73°16'31.79"O	Statut juridique	

Éléments relatifs à l'architecture

Type architectural Architecture d'inspiration française	Fondations Non visible	Forme de toit à deux versants droits	Revêtement de toit bardeau de bois	
Revêtement mural pierre	Fenêtre (type et sous-type) à battant(s) à petits carreaux	Porte (type de) pleine - à menuiserie d'assemblage	Lucarnes à pignon	Ornementation chambranles
Présence d'un corps secondaire non			Nombre de niveaux 1.5	

Notes diverses

La courbure au bas des versants semble avoir été ajouté relativement récemment

Éléments relatifs au terrain et à l'aménagement

Élément spécifique (predominant) lié à l'aménagement du terrain terrain de vaste étendue arbre(s) mature(s)	Bâtiment secondaire d'intérêt non
---------------------------------------------------------------------------------------------------------------------------	---------------------------------------------

Données historiques

Date estimée 1761-1788	Date connue	Bibliographie (sources documentaires)	Source de la date Source documentaire
----------------------------------	-------------	---------------------------------------	-------------------------------------------------

Notes historiques

Selon une étude très détaillée d'environ 70 pages réalisée par Yves Laframboise en 1981, la maison aurait été construite entre 1761 et 1788. Cet estimé semble plausible.

Évaluation

Valeur d'authenticité excellente	État physique excellent	Valeur de contexte excellente	Valeur historique	Valeur patrimoniale exceptionnelle
Valeur d'âge valeur d'âge	Valeur d'usage	Valeur d'architecture valeur d'architecture	Valeur de rareté valeur de rareté	

Inventaire du patrimoine bâti



photo 1 BIMG_4836.jpg



photo 4 BIMG_4839.jpg



photo 2 BIMG_4844.jpg



photo 5 BIMG_4845.jpg



photo 3 BIMG_4849.jpg



photo 6 BIMG_4841.jpg

Annexe 3 : Suivi sur les mises à jour futures de l'inventaire et l'utilisation du logiciel File Maker Pro

Comme expliqué dans la méthodologie, les fiches d'inventaire ont été créées à l'aide du logiciel File Maker Pro (version 13).

Entre autres choses, ce logiciel permet facilement l'ajout de nouvelles fiches d'inventaire au fil des ans. Une ou plusieurs villes, ou toutes les municipalités de la MRC, pourront ainsi procéder à la création de nouvelles fiches afin de bonifier l'inventaire du patrimoine bâti que nous avons réalisé

Idéalement et préférablement, l'ajout des nouvelles fiches dans le futur devrait se faire par des professionnels en cette matière. La description appropriée des rubriques de la fiche et l'utilisation des critères d'évaluation nécessitent des connaissances spécifiques et une expertise pointue en patrimoine bâti.

Dans le cas où une ville souhaiterait procéder à la bonification de l'inventaire, une demande devrait être faite à la MRC de La Vallée-du-Richelieu, de manière à ce que celle-ci lui remette une copie du fichier File Maker Pro contenant les fiches de la ville concernée. Une firme ou des individus spécialisés en patrimoine bâti pourront ensuite procéder à l'ajout de nouvelles fiches. Aucune modification aux rubriques (aucun ajout de rubrique, aucune modification à leur nomenclature) ni aux listes de valeurs ne devra toutefois être faite.

Par la suite, les nouvelles fiches pourront être intégrées au fichier «de base» que détient la MRC.

Annexe 4 : Liste illustrée des biens inventoriés

Catégorie de bien: **Bâtiment principal**

- valeur d'âge
- valeur d'architecture
- valeur d'usage
- valeur historique
- valeur de rareté

Valeur de contexte: **bonne**
 Valeur d'authenticité: **bonne**
 Valeur patrimoniale: **moyenne**

Date Estimée Connue
 1920-1950

Type architectural: **Édifice à toit plat**



IMG_9127.jpg

Catégorie de bien: **Bâtiment principal**

- valeur d'âge
- valeur d'architecture
- valeur d'usage
- valeur historique
- valeur de rareté

Valeur de contexte: **bonne**
 Valeur d'authenticité: **bonne**
 Valeur patrimoniale: **moyenne**

Date Estimée Connue
 1916 1916

Type architectural: **Édifice à toit plat**



IMG_9143.jpg

Catégorie de bien: **Bâtiment principal**

- valeur d'âge
- valeur d'architecture
- valeur d'usage
- valeur historique
- valeur de rareté

Valeur de contexte: **bonne**
 Valeur d'authenticité: **bonne**
 Valeur patrimoniale: **moyenne**

Date Estimée Connue
 1933

Type architectural: **Édifice à toit plat**



IMG_9136.jpg

Catégorie de bien: **Bâtiment principal**

- valeur d'âge
- valeur d'architecture
- valeur d'usage
- valeur historique
- valeur de rareté

Valeur de contexte: **bonne**
 Valeur d'authenticité: **bonne**
 Valeur patrimoniale: **moyenne**

Date Estimée Connue
 1908

Type architectural: **Édifice à toit plat**



IMG_9189.jpg

Catégorie de bien: **Bâtiment principal**

- valeur d'âge
- valeur d'architecture
- valeur d'usage
- valeur historique
- valeur de rareté

Valeur de contexte: **bonne**
 Valeur d'authenticité: **bonne**
 Valeur patrimoniale: **moyenne**

Date Estimée Connue
 1940

Type architectural: **Édifice à toit plat**



IMG_9191.jpg

Catégorie de bien: **Bâtiment principal**

- valeur d'âge
- valeur d'architecture
- valeur d'usage
- valeur historique
- valeur de rareté

Valeur de contexte: **bonne**
 Valeur d'authenticité: **bonne**
 Valeur patrimoniale: **moyenne**

Date Estimée Connue
 1930

Type architectural: **Édifice à toit plat**



IMG_9198.jpg

Catégorie de bien: **Bâtiment principal**

- valeur d'âge
- valeur d'architecture
- valeur d'usage
- valeur historique
- valeur de rareté

Valeur de contexte: **bonne**
 Valeur d'authenticité: **bonne**
 Valeur patrimoniale: **moyenne**

Date Estimée Connue
 1914

Type architectural: **Éclectisme architectural**



IMG_9209.jpg

Catégorie de bien: **Bâtiment principal**

- valeur d'âge
- valeur d'architecture
- valeur d'usage
- valeur historique
- valeur de rareté

Valeur de contexte: **bonne**
 Valeur d'authenticité: **bonne**
 Valeur patrimoniale: **moyenne**

Date Estimée Connue
 1900-1945

Type architectural: **Édifice à toit plat**



IMG_9167.jpg

Catégorie de bien:

Bâtiment principal

- valeur d'âge
 valeur d'architecture
 valeur d'usage
 valeur historique
 valeur de rareté

Valeur de contexte:

bonne

Valeur d'authenticité:

moyenValeur patrimoniale: **faible**

Date Estimée Connue

1941

IMG_9178.jpg

Type architectural: **Édifice à toit plat**

Catégorie de bien:

Bâtiment principal

- valeur d'âge
 valeur d'architecture
 valeur d'usage
 valeur historique
 valeur de rareté

Valeur de contexte:

bonne

Valeur d'authenticité:

bonneValeur patrimoniale: **forte**

Date Estimée Connue

1845-1880

IMG_9591.jpg

Type architectural: **Maison traditionnelle québécoise**

Catégorie de bien:

Bâtiment principal

- valeur d'âge
 valeur d'architecture
 valeur d'usage
 valeur historique
 valeur de rareté

Valeur de contexte:

bonne

Valeur d'authenticité:

bonneValeur patrimoniale: **forte**

Date Estimée Connue

1850-1870

IMG_9579.jpg

Type architectural: **Maison traditionnelle québécoise**

Catégorie de bien:

Maison Hubert**Bâtiment principal**

- valeur d'âge
 valeur d'architecture
 valeur d'usage
 valeur historique
 valeur de rareté

Valeur de contexte:

supérieure

Valeur d'authenticité:

supérieureValeur patrimoniale: **forte**

Date Estimée Connue

1906-1907

IMG_9227.jpg

Type architectural: **Éclectisme architectural**

Catégorie de bien:

Bâtiment principal

- valeur d'âge
 valeur d'architecture
 valeur d'usage
 valeur historique
 valeur de rareté

Valeur de contexte:

bonne

Valeur d'authenticité:

supérieureValeur patrimoniale: **forte**

Date Estimée Connue

1900-1930

IMG_9646.jpg

Type architectural: **Édifice cubique (d'inspiration Four Square Style)**

Catégorie de bien:

Bâtiment principal

- valeur d'âge
 valeur d'architecture
 valeur d'usage
 valeur historique
 valeur de rareté

Valeur de contexte:

bonne

Valeur d'authenticité:

supérieureValeur patrimoniale: **forte**

Date Estimée Connue

1850-1880

IMG_9572.jpg

Type architectural: **Maison à toit à deux versants droits d'inspiration néoclassique**

Catégorie de bien:

Maison Louis-Desautels**Bâtiment principal**

- valeur d'âge
 valeur d'architecture
 valeur d'usage
 valeur historique
 valeur de rareté

Valeur de contexte:

supérieure

Valeur d'authenticité:

bonneValeur patrimoniale: **supérieure**

Date Estimée Connue

1790-1810

IMG_8974.jpg

Type architectural: **Architecture d'inspiration française**

Catégorie de bien:

Bâtiment principal

- valeur d'âge
 valeur d'architecture
 valeur d'usage
 valeur historique
 valeur de rareté

Valeur de contexte:

bonne

Valeur d'authenticité:

bonneValeur patrimoniale: **forte**

Date Estimée Connue

1917

IMG_9158.jpg

Type architectural: **Hors-type**

Catégorie de bien: **Bâtiment principal**
 valeur d'âge
 valeur d'architecture
 valeur d'usage
 valeur historique
 valeur de rareté

Valeur de contexte: **bonne**
Valeur d'authenticité: **bonne**
Valeur patrimoniale: **forte**

Date Estimée Connue
1917

Type architectural: **Édifice à toit plat**



IMG_9154.jpg

Catégorie de bien: **Bâtiment principal**
 valeur d'âge
 valeur d'architecture
 valeur d'usage
 valeur historique
 valeur de rareté

Valeur de contexte: **supérieure**
Valeur d'authenticité: **supérieure**
Valeur patrimoniale: **forte**

Date Estimée Connue
1924

Type architectural: **Édifice cubique (d'inspiration Four Square Style)**



IMG_8851.jpg

Catégorie de bien: **Bâtiment principal**
 valeur d'âge
 valeur d'architecture
 valeur d'usage
 valeur historique
 valeur de rareté

Valeur de contexte: **supérieure**
Valeur d'authenticité: **moyen**
Valeur patrimoniale: **moyenne**

Date Estimée Connue
1945

Type architectural: **Édifice à toit plat**



IMG_8867.jpg

Catégorie de bien: **Bâtiment principal**
 valeur d'âge
 valeur d'architecture
 valeur d'usage
 valeur historique
 valeur de rareté

Valeur de contexte: **supérieure**
Valeur d'authenticité: **supérieure**
Valeur patrimoniale: **forte**

Date Estimée Connue
1925

Type architectural: **Édifice cubique (d'inspiration Four Square Style)**



IMG_8875.jpg

Catégorie de bien: **Bâtiment principal**
 valeur d'âge
 valeur d'architecture
 valeur d'usage
 valeur historique
 valeur de rareté

Valeur de contexte: **supérieure**
Valeur d'authenticité: **bonne**
Valeur patrimoniale: **forte**

Date Estimée Connue
1900-1930

Type architectural: **Édifice cubique (d'inspiration Four Square Style)**



IMG_8881.jpg

Maison Jean-Baptiste-Lamothe / Maison Guertin

Catégorie de bien: **Bâtiment principal**
 valeur d'âge
 valeur d'architecture
 valeur d'usage
 valeur historique
 valeur de rareté

Valeur de contexte: **supérieure**
Valeur d'authenticité: **supérieure**
Valeur patrimoniale: **supérieure**

Date Estimée Connue
1824 1824

Type architectural: **Maison à toit à deux versants droits d'inspiration néoclassique**



IMG_8899.jpg

Maison Brousseau / Légion royale canadienne

Catégorie de bien: **Bâtiment principal**
 valeur d'âge
 valeur d'architecture
 valeur d'usage
 valeur historique
 valeur de rareté

Valeur de contexte: **supérieure**
Valeur d'authenticité: **moyen**
Valeur patrimoniale: **forte**

Date Estimée Connue
1850

Type architectural: **Hors-type - Édifice de style géorgien**



IMG_8906.jpg

Catégorie de bien: **Bâtiment principal**
 valeur d'âge
 valeur d'architecture
 valeur d'usage
 valeur historique
 valeur de rareté

Valeur de contexte: **supérieure**
Valeur d'authenticité: **supérieure**
Valeur patrimoniale: **forte**

Date Estimée Connue
1900-1930

Type architectural: **Édifice de style Queen Anne**



IMG_8926.jpg

Catégorie de bien: **Bâtiment principal**

- valeur d'âge
- valeur d'architecture
- valeur d'usage
- valeur historique
- valeur de rareté

Valeur de contexte: **supérieure**
 Valeur d'authenticité: **bonne**
Valeur patrimoniale: forte

Date Estimée Connue
1850-1890



IMG_8939.jpg

Type architectural: **Maison à toit à deux versants droits d'inspiration néoclassique**

Catégorie de bien: **Bâtiment principal**

- valeur d'âge
- valeur d'architecture
- valeur d'usage
- valeur historique
- valeur de rareté

Valeur de contexte: **supérieure**
 Valeur d'authenticité: **moyen**
Valeur patrimoniale: moyenne

Date Estimée Connue
1945



IMG_8941.jpg

Type architectural: **Édifice cubique (d'inspiration Four Square Style)**

Catégorie de bien: **Villa des Épinettes**
Bâtiment principal

- valeur d'âge
- valeur d'architecture
- valeur d'usage
- valeur historique
- valeur de rareté

Valeur de contexte: **supérieure**
 Valeur d'authenticité: **supérieure**
Valeur patrimoniale: supérieure

Date Estimée Connue
1885



IMG_8950.jpg

Type architectural: **Édifice de style Second Empire**

Catégorie de bien: **Bâtiment principal**

- valeur d'âge
- valeur d'architecture
- valeur d'usage
- valeur historique
- valeur de rareté

Valeur de contexte: **supérieure**
 Valeur d'authenticité: **supérieure**
Valeur patrimoniale: moyenne

Date Estimée Connue
1920-1945



IMG_8995.jpg

Type architectural: **Édifice cubique (d'inspiration Four Square Style)**

Catégorie de bien: **Maison Lecours**
Bâtiment principal

- valeur d'âge
- valeur d'architecture
- valeur d'usage
- valeur historique
- valeur de rareté

Valeur de contexte: **supérieure**
 Valeur d'authenticité: **supérieure**
Valeur patrimoniale: supérieure

Date Estimée Connue
1795



IMG_8983.jpg

Type architectural: **Architecture d'inspiration française**

Catégorie de bien: **Bâtiment principal**

- valeur d'âge
- valeur d'architecture
- valeur d'usage
- valeur historique
- valeur de rareté

Valeur de contexte: **supérieure**
 Valeur d'authenticité: **moyen**
Valeur patrimoniale: moyenne

Date Estimée Connue
1900-1930



IMG_9006.jpg

Type architectural: **Édifice cubique (d'inspiration Four Square Style)**

Catégorie de bien: **Bâtiment principal**

- valeur d'âge
- valeur d'architecture
- valeur d'usage
- valeur historique
- valeur de rareté

Valeur de contexte: **supérieure**
 Valeur d'authenticité: **bonne**
Valeur patrimoniale: supérieure

Date Estimée Connue
1840-1880



IMG_9016.jpg

Type architectural: **Maison traditionnelle québécoise**

Catégorie de bien: **Bâtiment principal**

- valeur d'âge
- valeur d'architecture
- valeur d'usage
- valeur historique
- valeur de rareté

Valeur de contexte: **supérieure**
 Valeur d'authenticité: **bonne**
Valeur patrimoniale: moyenne

Date Estimée Connue
1920-1950



IMG_9030.jpg

Type architectural: **Édifice cubique (d'inspiration Four Square Style)**

Catégorie de bien: **Bâtiment principal**

- valeur d'âge
- valeur d'architecture
- valeur d'usage
- valeur historique
- valeur de rareté

Valeur de contexte: **supérieure**
 Valeur d'authenticité: **moyen**
Valeur patrimoniale: **moyenne**



IMG_9034.jpg

Date: Estimée 1890, Connue
 Type architectural: **Édifice de type vernaculaire américain à deux niveaux et demi**

Catégorie de bien: **Bâtiment principal**

- valeur d'âge
- valeur d'architecture
- valeur d'usage
- valeur historique
- valeur de rareté

Valeur de contexte: **supérieure**
 Valeur d'authenticité: **bonne**
Valeur patrimoniale: **moyenne**



IMG_9045.jpg

Date: Estimée 1945, Connue
 Type architectural: **Édifice d'inspiration Arts and Crafts**

Catégorie de bien: **Bâtiment principal**

- valeur d'âge
- valeur d'architecture
- valeur d'usage
- valeur historique
- valeur de rareté

Valeur de contexte: **supérieure**
 Valeur d'authenticité: **bonne**
Valeur patrimoniale: **forte**



IMG_9053.jpg

Date: Estimée 1844, Connue
 Type architectural: **Maison traditionnelle québécoise**

Catégorie de bien: **Croix de chemin**

- valeur d'âge
- valeur d'architecture
- valeur d'usage
- valeur historique
- valeur de rareté

Valeur de contexte: **supérieure**
 Valeur d'authenticité: **excellente**
Valeur patrimoniale: **forte**



IMG_9062.jpg

Date: Estimée 1920-1960, Connue
 Type architectural: **Aucun**

Catégorie de bien: **Bâtiment principal**

- valeur d'âge
- valeur d'architecture
- valeur d'usage
- valeur historique
- valeur de rareté

Valeur de contexte: **supérieure**
 Valeur d'authenticité: **bonne**
Valeur patrimoniale: **forte**



IMG_9075.jpg

Date: Estimée 1900, Connue
 Type architectural: **Édifice à toit mansardé**

Maison Flavien-Desranleau

Catégorie de bien: **Bâtiment principal**

- valeur d'âge
- valeur d'architecture
- valeur d'usage
- valeur historique
- valeur de rareté

Valeur de contexte: **supérieure**
 Valeur d'authenticité: **moyen**
Valeur patrimoniale: **moyenne**



IMG_9089.jpg

Date: Estimée 1840, Connue
 Type architectural: **Maison traditionnelle québécoise**

Catégorie de bien: **Bâtiment principal**

- valeur d'âge
- valeur d'architecture
- valeur d'usage
- valeur historique
- valeur de rareté

Valeur de contexte: **supérieure**
 Valeur d'authenticité: **faible**
Valeur patrimoniale: **faible**



IMG_9098.jpg

Date: Estimée 1939, Connue
 Type architectural: **Bungalow ancien**

Catégorie de bien: **Bâtiment principal**

- valeur d'âge
- valeur d'architecture
- valeur d'usage
- valeur historique
- valeur de rareté

Valeur de contexte: **supérieure**
 Valeur d'authenticité: **supérieure**
Valeur patrimoniale: **forte**



IMG_9108.jpg

Date: Estimée 1920, Connue
 Type architectural: **Édifice de style Queen Anne**

Catégorie de bien:

Bâtiment principal

- valeur d'âge
 valeur d'architecture
 valeur d'usage
 valeur historique
 valeur de rareté

Valeur de contexte: **supérieure**Valeur d'authenticité: **bonne**Valeur patrimoniale: **moyenne**Date Estimée Connue
1890-1920

IMG_9113.jpg

Type architectural: **Édifice de type vernaculaire américain à deux niveaux et demi**

Catégorie de bien:

Bâtiment principal

- valeur d'âge
 valeur d'architecture
 valeur d'usage
 valeur historique
 valeur de rareté

Valeur de contexte: **supérieure**Valeur d'authenticité: **bonne**Valeur patrimoniale: **forte**Date Estimée Connue
1912 1912

IMG_9217.jpg

Type architectural: **Édifice à toit plat**

Catégorie de bien:

Bâtiment principal

- valeur d'âge
 valeur d'architecture
 valeur d'usage
 valeur historique
 valeur de rareté

Valeur de contexte: **supérieure**Valeur d'authenticité: **bonne**Valeur patrimoniale: **forte**Date Estimée Connue
1880-1900

IMG_9239.jpg

Type architectural: **Édifice à toit mansardé**

Catégorie de bien:

Bâtiment principal

- valeur d'âge
 valeur d'architecture
 valeur d'usage
 valeur historique
 valeur de rareté

Valeur de contexte: **supérieure**Valeur d'authenticité: **bonne**Valeur patrimoniale: **forte**Date Estimée Connue
1935

IMG_9257.jpg

Type architectural: **Édifice cubique (d'inspiration Four Square Style)**

Catégorie de bien:

Bâtiment principal

- valeur d'âge
 valeur d'architecture
 valeur d'usage
 valeur historique
 valeur de rareté

Valeur de contexte: **supérieure**Valeur d'authenticité: **bonne**Valeur patrimoniale: **moyenne**Date Estimée Connue
1935-1945

IMG_9261.jpg

Type architectural: **Édifice cubique (d'inspiration Four Square Style)**

Catégorie de bien:

Maison Joseph-Daigle**Bâtiment principal**

- valeur d'âge
 valeur d'architecture
 valeur d'usage
 valeur historique
 valeur de rareté

Valeur de contexte: **supérieure**Valeur d'authenticité: **bonne**Valeur patrimoniale: **forte**Date Estimée Connue
1840

IMG_9279.jpg

Type architectural: **Édifice à toit mansardé**

Catégorie de bien:

Bâtiment principal

- valeur d'âge
 valeur d'architecture
 valeur d'usage
 valeur historique
 valeur de rareté

Valeur de contexte: **supérieure**Valeur d'authenticité: **bonne**Valeur patrimoniale: **forte**Date Estimée Connue
1900-1930

IMG_9284.jpg

Type architectural: **Édifice cubique (d'inspiration Four Square Style)**

Catégorie de bien:

Bâtiment principal

- valeur d'âge
 valeur d'architecture
 valeur d'usage
 valeur historique
 valeur de rareté

Valeur de contexte: **supérieure**Valeur d'authenticité: **moyen**Valeur patrimoniale: **moyenne**Date Estimée Connue
1900-1945

IMG_9294.jpg

Type architectural: **Édifice de type vernaculaire américain à un niveau et demi**

Café du Vieux-Beloeil

Catégorie de bien: **Bâtiment principal**

- valeur d'âge
- valeur d'architecture
- valeur d'usage
- valeur historique
- valeur de rareté

Valeur de contexte: **supérieure**

Valeur d'authenticité: **moyen**

Valeur patrimoniale: moyenne

Date Estimée Connue
1870-1900

IMG_9305.jpg



Type architectural: **Maison traditionnelle québécoise**

Catégorie de bien: **Bâtiment principal**

- valeur d'âge
- valeur d'architecture
- valeur d'usage
- valeur historique
- valeur de rareté

Valeur de contexte: **supérieure**

Valeur d'authenticité: **bonne**

Valeur patrimoniale: forte

Date Estimée Connue
1850-1880

IMG_9324.jpg



Type architectural: **Maison à toit à deux versants droits d'inspiration néoclassique**

La Vieille-École; restaurant le Jozéphill

Catégorie de bien: **Bâtiment principal**

- valeur d'âge
- valeur d'architecture
- valeur d'usage
- valeur historique
- valeur de rareté

Valeur de contexte: **supérieure**

Valeur d'authenticité: **supérieure**

Valeur patrimoniale: supérieure

Date Estimée Connue
1829

IMG_9345.jpg



Type architectural: **Maison traditionnelle québécoise**

Maison Flavien-Desranleau

Catégorie de bien: **Bâtiment principal**

- valeur d'âge
- valeur d'architecture
- valeur d'usage
- valeur historique
- valeur de rareté

Valeur de contexte: **supérieure**

Valeur d'authenticité: **bonne**

Valeur patrimoniale: moyenne

Date Estimée Connue
1870 1870

IMG_9339.jpg



Type architectural: **Maison à toit à deux versants droits d'inspiration néoclassique**

Le vieux moulin de Beloeil

Catégorie de bien: **Bâtiment principal**

- valeur d'âge
- valeur d'architecture
- valeur d'usage
- valeur historique
- valeur de rareté

Valeur de contexte: **supérieure**

Valeur d'authenticité: **bonne**

Valeur patrimoniale: supérieure

Date Estimée Connue
1798

IMG_9356.jpg



Type architectural: **Architecture d'inspiration française**

Maison Christophe-Gaudet

Catégorie de bien: **Bâtiment principal**

- valeur d'âge
- valeur d'architecture
- valeur d'usage
- valeur historique
- valeur de rareté

Valeur de contexte: **supérieure**

Valeur d'authenticité: **moyen**

Valeur patrimoniale: forte

Date Estimée Connue
1870 1870

IMG_9371.jpg



Type architectural: **Édifice à toit plat**

Maison du Bedeau

Catégorie de bien: **Bâtiment principal**

- valeur d'âge
- valeur d'architecture
- valeur d'usage
- valeur historique
- valeur de rareté

Valeur de contexte: **supérieure**

Valeur d'authenticité: **supérieure**

Valeur patrimoniale: forte

Date Estimée Connue
1890

IMG_9379.jpg



Type architectural: **Édifice d'inspiration néogothique**

Église Saint-Mathieu

Catégorie de bien: **Église**

- valeur d'âge
- valeur d'architecture
- valeur d'usage
- valeur historique
- valeur de rareté

Valeur de contexte: **supérieure**

Valeur d'authenticité: **supérieure**

Valeur patrimoniale: supérieure

Date Estimée Connue
1896 1896

IMG_9412.jpg



Type architectural: **Architecture religieuse**

Presbytère de la paroisse Saint-Matthieu-de-Beloeil

Catégorie de bien:

Bâtiment principal

- valeur d'âge
- valeur d'architecture
- valeur d'usage
- valeur historique
- valeur de rareté

Valeur de contexte:

supérieure

Valeur d'authenticité:

supérieure

Valeur patrimoniale:

exceptionnelle

Date

Estimée
1772Connue
1772

IMG_9429.jpg



Type architectural:

Architecture de transition franco-québécoise

Cimetière de la paroisse Saint-Matthieu-de-Beloeil

Catégorie de bien:

Cimetière

- valeur d'âge
- valeur d'architecture
- valeur d'usage
- valeur historique
- valeur de rareté

Valeur de contexte:

supérieure

Valeur d'authenticité:

excellente

Valeur patrimoniale:

exceptionnelle

Date

Estimée
1792Connue
1792

IMG_9458.jpg



Type architectural:

Aucun

Mausolée Beaudry

Catégorie de bien:

Mausolée

- valeur d'âge
- valeur d'architecture
- valeur d'usage
- valeur historique
- valeur de rareté

Valeur de contexte:

supérieure

Valeur d'authenticité:

excellente

Valeur patrimoniale:

supérieure

Date

Estimée
1912-1913

Connue

IMG_9473.jpg



Type architectural:

Aucun

Maison Prudent-Malot

Catégorie de bien:

Bâtiment principal

- valeur d'âge
- valeur d'architecture
- valeur d'usage
- valeur historique
- valeur de rareté

Valeur de contexte:

supérieure

Valeur d'authenticité:

bonne

Valeur patrimoniale:

supérieure

Date

Estimée
1846Connue
1846

IMG_9499.jpg



Type architectural:

Édifice à toit mansardé

Maison Pierre-Tessier

Catégorie de bien:

Bâtiment principal

- valeur d'âge
- valeur d'architecture
- valeur d'usage
- valeur historique
- valeur de rareté

Valeur de contexte:

supérieure

Valeur d'authenticité:

bonne

Valeur patrimoniale:

supérieure

Date

Estimée
1812-1820

Connue

IMG_9502.jpg



Type architectural:

Maison à toit à deux versants droits d'inspiration néoclassique

Ancien couvent de Beloeil

Catégorie de bien:

Bâtiment principal

- valeur d'âge
- valeur d'architecture
- valeur d'usage
- valeur historique
- valeur de rareté

Valeur de contexte:

supérieure

Valeur d'authenticité:

supérieure

Valeur patrimoniale:

supérieure

Date

Estimée
1884Connue
1884

IMG_9521.jpg



Type architectural:

Architecture conventuelle

Maison des demoiselles Vandandaige

Catégorie de bien:

Bâtiment principal

- valeur d'âge
- valeur d'architecture
- valeur d'usage
- valeur historique
- valeur de rareté

Valeur de contexte:

supérieure

Valeur d'authenticité:

bonne

Valeur patrimoniale:

forte

Date

Estimée
1860

Connue

IMG_9532.jpg



Type architectural:

Édifice à toit mansardé

Maison Michel-Champeau

Catégorie de bien:

Bâtiment principal

- valeur d'âge
- valeur d'architecture
- valeur d'usage
- valeur historique
- valeur de rareté

Valeur de contexte:

supérieure

Valeur d'authenticité:

bonne

Valeur patrimoniale:

forte

Date

Estimée
1854Connue
1854

IMG_9544.jpg



Type architectural:

Maison traditionnelle québécoise

Maison Desmarteau

Catégorie de bien: Bâtiment principal

- valeur d'âge
 valeur d'architecture
 valeur d'usage
 valeur historique
 valeur de rareté

Valeur de contexte: **supérieure**Valeur d'authenticité: **supérieure**Valeur patrimoniale: **supérieure**Date Estimée Connue
1870-1872Type architectural: **Néo-tudor**

IMG_9557.jpg

Maison Robert

Catégorie de bien: Bâtiment principal

- valeur d'âge
 valeur d'architecture
 valeur d'usage
 valeur historique
 valeur de rareté

Valeur de contexte: **supérieure**Valeur d'authenticité: **bonne**Valeur patrimoniale: **forte**Date Estimée Connue
1746-1752Type architectural: **Architecture d'inspiration française**

IMG_9677.jpg

Bâtiment principal

- valeur d'âge
 valeur d'architecture
 valeur d'usage
 valeur historique
 valeur de rareté

Valeur de contexte: **supérieure**Valeur d'authenticité: **bonne**Valeur patrimoniale: **moyenne**Date Estimée Connue
1930Type architectural: **Bungalow ancien**

IMG_9689.jpg

Bâtiment principal

- valeur d'âge
 valeur d'architecture
 valeur d'usage
 valeur historique
 valeur de rareté

Valeur de contexte: **supérieure**Valeur d'authenticité: **bonne**Valeur patrimoniale: **forte**Date Estimée Connue
1860-1900Type architectural: **Maison à toit à deux versants droits d'inspiration néoclassique**

IMG_9704.jpg

Maison LeTourneux

Catégorie de bien: Bâtiment principal

- valeur d'âge
 valeur d'architecture
 valeur d'usage
 valeur historique
 valeur de rareté

Valeur de contexte: **supérieure**Valeur d'authenticité: **bonne**Valeur patrimoniale: **supérieure**Date Estimée Connue
1810-1830Type architectural: **Architecture d'inspiration française**

IMG_9708.jpg

Bâtiment principal

- valeur d'âge
 valeur d'architecture
 valeur d'usage
 valeur historique
 valeur de rareté

Valeur de contexte: **supérieure**Valeur d'authenticité: **bonne**Valeur patrimoniale: **forte**Date Estimée Connue
1880-1920Type architectural: **Édifice de type vernaculaire américain à un niveau et demi**

IMG_9819.jpg

Bâtiment principal

- valeur d'âge
 valeur d'architecture
 valeur d'usage
 valeur historique
 valeur de rareté

Valeur de contexte: **supérieure**Valeur d'authenticité: **bonne**Valeur patrimoniale: **moyenne**Date Estimée Connue
1945Type architectural: **Édifice cubique (d'inspiration Four Square Style)**

IMG_9718.jpg

Bâtiment principal

- valeur d'âge
 valeur d'architecture
 valeur d'usage
 valeur historique
 valeur de rareté

Valeur de contexte: **supérieure**Valeur d'authenticité: **bonne**Valeur patrimoniale: **moyenne**Date Estimée Connue
1948Type architectural: **Édifice cubique (d'inspiration Four Square Style)**

IMG_9723.jpg

Catégorie de bien: **Bâtiment principal**

- valeur d'âge
- valeur d'architecture
- valeur d'usage
- valeur historique
- valeur de rareté

Valeur de contexte: **supérieure**
 Valeur d'authenticité: **faible**
Valeur patrimoniale: faible

Date Estimée Connue
1940-1955

Type architectural: **Hors-type**



IMG_9729.jpg

Catégorie de bien: **Bâtiment principal**

- valeur d'âge
- valeur d'architecture
- valeur d'usage
- valeur historique
- valeur de rareté

Valeur de contexte: **supérieure**
 Valeur d'authenticité: **moyen**
Valeur patrimoniale: moyenne

Date Estimée Connue
1920-1950

Type architectural: **Édifice cubique (d'inspiration Four Square Style)**



IMG_9736.jpg

Catégorie de bien: **Bâtiment principal**

- valeur d'âge
- valeur d'architecture
- valeur d'usage
- valeur historique
- valeur de rareté

Valeur de contexte: **supérieure**
 Valeur d'authenticité: **bonne**
Valeur patrimoniale: moyenne

Date Estimée Connue
1908

Type architectural: **Édifice de style Queen Anne**



IMG_9743.jpg

Catégorie de bien: **Bâtiment principal**

- valeur d'âge
- valeur d'architecture
- valeur d'usage
- valeur historique
- valeur de rareté

Valeur de contexte: **supérieure**
 Valeur d'authenticité: **bonne**
Valeur patrimoniale: moyenne

Date Estimée Connue
1870-1910

Type architectural: **Maison à toit à deux versants droits d'inspiration néoclassique**



IMG_9760.jpg

Catégorie de bien: **Bâtiment principal**

- valeur d'âge
- valeur d'architecture
- valeur d'usage
- valeur historique
- valeur de rareté

Valeur de contexte: **supérieure**
 Valeur d'authenticité: **moyen**
Valeur patrimoniale: moyenne

Date Estimée Connue
1840-1880

Type architectural: **Maison traditionnelle québécoise**



IMG_9767.jpg

Catégorie de bien: **Bâtiment principal**

- valeur d'âge
- valeur d'architecture
- valeur d'usage
- valeur historique
- valeur de rareté

Valeur de contexte: **supérieure**
 Valeur d'authenticité: **moyen**
Valeur patrimoniale: moyenne

Date Estimée Connue
1880-1900

Type architectural: **Édifice de type vernaculaire américain à deux niveaux et demi**



IMG_9774.jpg

Maison Étienne-Guertin / Maison Pré-vert

Catégorie de bien: **Bâtiment principal**

- valeur d'âge
- valeur d'architecture
- valeur d'usage
- valeur historique
- valeur de rareté

Valeur de contexte: **supérieure**
 Valeur d'authenticité: **excellente**
Valeur patrimoniale: exceptionnelle

Date Estimée Connue
1770-1826

Type architectural: **Architecture d'inspiration française**



IMG_9793.jpg

Catégorie de bien: **Bâtiment principal**

- valeur d'âge
- valeur d'architecture
- valeur d'usage
- valeur historique
- valeur de rareté

Valeur de contexte: **supérieure**
 Valeur d'authenticité: **moyen**
Valeur patrimoniale: moyenne

Date Estimée Connue
1920-1945

Type architectural: **Édifice cubique (d'inspiration Four Square Style)**



IMG_9806.jpg

Catégorie de bien: **Bâtiment principal**

- valeur d'âge
- valeur d'architecture
- valeur d'usage
- valeur historique
- valeur de rareté

Valeur de contexte: **supérieure**

Valeur d'authenticité: **moyen**

Valeur patrimoniale: moyenne

Date Estimée Connue
1850-1900

Type architectural: **Édifice à toit mansardé**



IMG_9813.jpg

Catégorie de bien: **Bâtiment principal**

- valeur d'âge
- valeur d'architecture
- valeur d'usage
- valeur historique
- valeur de rareté

Valeur de contexte: **supérieure**

Valeur d'authenticité: **bonne**

Valeur patrimoniale: forte

Date Estimée Connue
1786 1786

Type architectural: **Édifice à toit plat**



IMG_9325.jpg

Catégorie de bien: **Bâtiment principal**

- valeur d'âge
- valeur d'architecture
- valeur d'usage
- valeur historique
- valeur de rareté

Valeur de contexte: **bonne**

Valeur d'authenticité: **bonne**

Valeur patrimoniale: forte

Date Estimée Connue
1935

Type architectural: **Édifice à toit plat**



IMG_9637.jpg

Catégorie de bien: **Bâtiment principal**

- valeur d'âge
- valeur d'architecture
- valeur d'usage
- valeur historique
- valeur de rareté

Valeur de contexte: **bonne**

Valeur d'authenticité: **bonne**

Valeur patrimoniale: supérieure

Date Estimée Connue
1918 1918

Type architectural: **Édifice à toit plat**



IMG_9631.jpg

Catégorie de bien: **Bâtiment principal**

- valeur d'âge
- valeur d'architecture
- valeur d'usage
- valeur historique
- valeur de rareté

Valeur de contexte: **bonne**

Valeur d'authenticité: **moyen**

Valeur patrimoniale: moyenne

Date Estimée Connue
1840-1910

Type architectural: **Maison traditionnelle québécoise**



IMG_9622.jpg

Catégorie de bien: **Bâtiment principal**

- valeur d'âge
- valeur d'architecture
- valeur d'usage
- valeur historique
- valeur de rareté

Valeur de contexte: **bonne**

Valeur d'authenticité: **supérieure**

Valeur patrimoniale: forte

Date Estimée Connue
1884

Type architectural: **Édifice à toit mansardé**



IMG_9610.jpg

Catégorie de bien: **Bâtiment principal**

- valeur d'âge
- valeur d'architecture
- valeur d'usage
- valeur historique
- valeur de rareté

Valeur de contexte: **bonne**

Valeur d'authenticité: **supérieure**

Valeur patrimoniale: forte

Date Estimée Connue
1860-1890

Type architectural: **Édifice d'inspiration néogothique**



IMG_9601.jpg

Catégorie de bien: **Bâtiment principal**

- valeur d'âge
- valeur d'architecture
- valeur d'usage
- valeur historique
- valeur de rareté

Valeur de contexte: **bonne**

Valeur d'authenticité: **bonne**

Valeur patrimoniale: forte

Date Estimée Connue
1865

Type architectural: **Maison à toit à deux versants droits d'inspiration néoclassique**



IMG_9672.jpg

Catégorie de bien:

Bâtiment principal

- valeur d'âge
- valeur d'architecture
- valeur d'usage
- valeur historique
- valeur de rareté

Valeur de contexte: **bonne**
 Valeur d'authenticité: **bonne**
Valeur patrimoniale: forte

Date Estimée Connue
 1885-1900

Type architectural: **Édifice à toit mansardé**



IMG_9657.jpg

Catégorie de bien:

Bâtiment principal

- valeur d'âge
- valeur d'architecture
- valeur d'usage
- valeur historique
- valeur de rareté

Valeur de contexte: **supérieure**
 Valeur d'authenticité: **moyen**
Valeur patrimoniale: moyenne

Date Estimée Connue
 1850-1890

Type architectural: **Maison à toit à deux versants droits d'inspiration néoclassique**



IMG_8735.jpg

Catégorie de bien:

Maison Chagnon

Bâtiment principal

- valeur d'âge
- valeur d'architecture
- valeur d'usage
- valeur historique
- valeur de rareté

Valeur de contexte: **bonne**
 Valeur d'authenticité: **bonne**
Valeur patrimoniale: forte

Date Estimée Connue
 1806-1826

Type architectural: **Maison traditionnelle québécoise**



IMG_8829.jpg

Catégorie de bien:

Bâtiment principal

- valeur d'âge
- valeur d'architecture
- valeur d'usage
- valeur historique
- valeur de rareté

Valeur de contexte: **bonne**
 Valeur d'authenticité: **bonne**
Valeur patrimoniale: moyenne

Date Estimée Connue
 1935

Type architectural: **Maison à toit à deux versants droits d'inspiration néoclassique**



IMG_8834.jpg

Catégorie de bien:

Bâtiment principal

- valeur d'âge
- valeur d'architecture
- valeur d'usage
- valeur historique
- valeur de rareté

Valeur de contexte: **bonne**
 Valeur d'authenticité: **supérieure**
Valeur patrimoniale: forte

Date Estimée Connue
 1860-1880

Type architectural: **Maison à toit à deux versants droits d'inspiration néoclassique**



IMG_8839.jpg

Catégorie de bien:

Maison Jeannotte

Bâtiment principal

- valeur d'âge
- valeur d'architecture
- valeur d'usage
- valeur historique
- valeur de rareté

Valeur de contexte: **bonne**
 Valeur d'authenticité: **supérieure**
Valeur patrimoniale: supérieure

Date Estimée Connue
 1815

Type architectural: **Maison traditionnelle québécoise**



IMG_8811.jpg

Catégorie de bien:

Ancien hangar à grain

bâtiment secondaire

- valeur d'âge
- valeur d'architecture
- valeur d'usage
- valeur historique
- valeur de rareté

Valeur de contexte: **bonne**
 Valeur d'authenticité: **bonne**
Valeur patrimoniale: supérieure

Date Estimée Connue
 1815

Type architectural: **Aucun**



IMG_8819.jpg

Catégorie de bien:

Maison Gadbois

Bâtiment principal

- valeur d'âge
- valeur d'architecture
- valeur d'usage
- valeur historique
- valeur de rareté

Valeur de contexte: **bonne**
 Valeur d'authenticité: **bonne**
Valeur patrimoniale: forte

Date Estimée Connue
 1820

Type architectural: **Maison à toit à deux versants droits d'inspiration néoclassique**



IMG_8797.jpg

Maison Bernard

Catégorie de bien: **Bâtiment principal**

- valeur d'âge
- valeur d'architecture
- valeur d'usage
- valeur historique
- valeur de rareté

Valeur de contexte: **bonne**

Valeur d'authenticité: **moyen**

Valeur patrimoniale : moyenne

Date Estimée Connue
1880



IMG_8794.jpg

Type architectural: **Édifice à toit mansardé**

Ensemble de bâtiments

Catégorie de bien: **Ensemble de bâtiments**

- valeur d'âge
- valeur d'architecture
- valeur d'usage
- valeur historique
- valeur de rareté

Valeur de contexte: **bonne**

Valeur d'authenticité: **bonne**

Valeur patrimoniale : moyenne

Date Estimée Connue
1900-1930



IMG_8783.jpg

Type architectural: **Aucun**

Bâtiment principal

- valeur d'âge
- valeur d'architecture
- valeur d'usage
- valeur historique
- valeur de rareté

Valeur de contexte: **bonne**

Valeur d'authenticité: **bonne**

Valeur patrimoniale : moyenne

Date Estimée Connue
1900-1910



IMG_8771.jpg

Type architectural: **Édifice cubique (d'inspiration Four Square Style)**

Maison Lapalme

Catégorie de bien: **Bâtiment principal**

- valeur d'âge
- valeur d'architecture
- valeur d'usage
- valeur historique
- valeur de rareté

Valeur de contexte: **bonne**

Valeur d'authenticité: **bonne**

Valeur patrimoniale : supérieure

Date Estimée Connue
1800-1824



IMG_8765.jpg

Type architectural: **Maison à toit à deux versants droits d'inspiration néoclassique**

Maison Ledoux-Bernard

Catégorie de bien: **Bâtiment principal**

- valeur d'âge
- valeur d'architecture
- valeur d'usage
- valeur historique
- valeur de rareté

Valeur de contexte: **bonne**

Valeur d'authenticité: **excellent**

Valeur patrimoniale : supérieure

Date Estimée Connue
1772



IMG_8748.jpg

Type architectural: **Architecture d'inspiration française**

Maison Vandandaigue-Gadbois

Catégorie de bien: **Bâtiment principal**

- valeur d'âge
- valeur d'architecture
- valeur d'usage
- valeur historique
- valeur de rareté

Valeur de contexte: **bonne**

Valeur d'authenticité: **supérieure**

Valeur patrimoniale : supérieure

Date Estimée Connue
1780-1810



IMG_8740.jpg

Type architectural: **Architecture de transition franco-québécoise**

Bâtiment principal

- valeur d'âge
- valeur d'architecture
- valeur d'usage
- valeur historique
- valeur de rareté

Valeur de contexte: **supérieure**

Valeur d'authenticité: **faible**

Valeur patrimoniale : moyenne

Date Estimée Connue
1890



IMG_3228.jpg

Type architectural: **Maison à toit à deux versants droits d'inspiration néoclassique**

Bâtiment principal

- valeur d'âge
- valeur d'architecture
- valeur d'usage
- valeur historique
- valeur de rareté

Valeur de contexte: **supérieure**

Valeur d'authenticité: **moyen**

Valeur patrimoniale : forte

Date Estimée Connue
1820



IMG_3223.jpg

Type architectural: **Maison à toit à deux versants droits d'inspiration néoclassique**

Catégorie de bien:

Bâtiment principal

- valeur d'âge
 valeur d'architecture
 valeur d'usage
 valeur historique
 valeur de rareté

Valeur de contexte:

supérieureValeur d'authenticité: **bonne**Valeur patrimoniale: **forte**

Date Estimée Connue

1930

IMG_3211.jpg



Type architectural:

Édifice cubique (d'inspiration Four Square Style)

Catégorie de bien:

Bâtiment principal

- valeur d'âge
 valeur d'architecture
 valeur d'usage
 valeur historique
 valeur de rareté

Valeur de contexte:

supérieureValeur d'authenticité: **moyen**Valeur patrimoniale: **moyenne**

Date Estimée Connue

1870

IMG_3235.jpg



Type architectural:

Maison traditionnelle québécoise

Catégorie de bien:

Bâtiment principal

- valeur d'âge
 valeur d'architecture
 valeur d'usage
 valeur historique
 valeur de rareté

Valeur de contexte:

supérieureValeur d'authenticité: **bonne**Valeur patrimoniale: **moyenne**

Date Estimée Connue

1950

IMG_3245.jpg



Type architectural:

Édifice d'inspiration Arts and Crafts

Catégorie de bien:

Bâtiment principal

- valeur d'âge
 valeur d'architecture
 valeur d'usage
 valeur historique
 valeur de rareté

Valeur de contexte:

supérieureValeur d'authenticité: **supérieure**Valeur patrimoniale: **supérieure**

Date Estimée Connue

1780-1830

IMG_3252.jpg



Type architectural:

Architecture de transition franco-québécoise

Catégorie de bien:

Ancienne école**Bâtiment principal**

- valeur d'âge
 valeur d'architecture
 valeur d'usage
 valeur historique
 valeur de rareté

Valeur de contexte:

supérieureValeur d'authenticité: **bonne**Valeur patrimoniale: **forte**

Date Estimée Connue

1948

IMG_3259.jpg



Type architectural:

Hors type - École de rang

Catégorie de bien:

Bâtiment principal

- valeur d'âge
 valeur d'architecture
 valeur d'usage
 valeur historique
 valeur de rareté

Valeur de contexte:

supérieureValeur d'authenticité: **supérieure**Valeur patrimoniale: **supérieure**

Date Estimée Connue

1810

IMG_3265.jpg



Type architectural:

Maison à toit à deux versants droits d'inspiration néoclassique

Catégorie de bien:

Bâtiment principal

- valeur d'âge
 valeur d'architecture
 valeur d'usage
 valeur historique
 valeur de rareté

Valeur de contexte:

bonneValeur d'authenticité: **moyen**Valeur patrimoniale: **moyenne**

Date Estimée Connue

1895

IMG_3274.jpg



Type architectural:

Édifice à toit mansardé

Catégorie de bien:

Bâtiment principal

- valeur d'âge
 valeur d'architecture
 valeur d'usage
 valeur historique
 valeur de rareté

Valeur de contexte:

supérieureValeur d'authenticité: **supérieure**Valeur patrimoniale: **supérieure**

Date Estimée Connue

1775

IMG_3282.jpg



Type architectural:

Architecture de transition franco-québécoise

Carignan

2828- chemin Bellerive

No de fiche
113

Catégorie de bien: **Grange-étable**
Bâtiment secondaire
 valeur d'âge
 valeur d'architecture
 valeur d'usage
 valeur historique
 valeur de rareté

Valeur de contexte: **bonne**
Valeur d'authenticité: **bonne**
Valeur patrimoniale: **moyenne**

Date Estimée Connue
1900-1930

Type architectural: **Aucun**



IMG_3290.jpg

Carignan

4083- chemin Bellerive

No de fiche
117

Catégorie de bien: **Grange-étable**
Bâtiment secondaire
 valeur d'âge
 valeur d'architecture
 valeur d'usage
 valeur historique
 valeur de rareté

Valeur de contexte: **supérieure**
Valeur d'authenticité: **supérieure**
Valeur patrimoniale: **forte**

Date Estimée Connue
1900-1930

Type architectural: **Aucun**



IMG_3313.jpg

Carignan

2916- chemin Bellerive

No de fiche
114

Catégorie de bien: **Bâtiment principal**
 valeur d'âge
 valeur d'architecture
 valeur d'usage
 valeur historique
 valeur de rareté

Valeur de contexte: **supérieure**
Valeur d'authenticité: **bonne**
Valeur patrimoniale: **forte**

Date Estimée Connue
1820-1880

Type architectural: **Maison traditionnelle québécoise**



IMG_3303.jpg

Carignan

4109- 4117 chemin Bellerive

No de fiche
118

Catégorie de bien: **Bâtiment principal**
 valeur d'âge
 valeur d'architecture
 valeur d'usage
 valeur historique
 valeur de rareté

Valeur de contexte: **supérieure**
Valeur d'authenticité: **faible**
Valeur patrimoniale: **moyenne**

Date Estimée Connue
1850-1900

Type architectural: **Maison à toit à deux versants droits d'inspiration néoclassique**



IMG_3328.jpg

Carignan

2926- chemin Bellerive

No de fiche
115

Catégorie de bien: **Bâtiment principal**
 valeur d'âge
 valeur d'architecture
 valeur d'usage
 valeur historique
 valeur de rareté

Valeur de contexte: **bonne**
Valeur d'authenticité: **moyen**
Valeur patrimoniale: **moyenne**

Date Estimée Connue
1940-1955

Type architectural: **Édifice d'inspiration Arts and Crafts**



IMG_3297.jpg

Carignan

4454- chemin Bellerive

No de fiche
119

Catégorie de bien: **Bâtiment principal**
 valeur d'âge
 valeur d'architecture
 valeur d'usage
 valeur historique
 valeur de rareté

Valeur de contexte: **supérieure**
Valeur d'authenticité: **faible**
Valeur patrimoniale: **faible**

Date Estimée Connue
1928

Type architectural: **Édifice cubique (d'inspiration Four Square Style)**



IMG_3336.jpg

Carignan

4083- chemin Bellerive

No de fiche
116

Catégorie de bien: **Bâtiment principal**
 valeur d'âge
 valeur d'architecture
 valeur d'usage
 valeur historique
 valeur de rareté

Valeur de contexte: **excellente**
Valeur d'authenticité: **bonne**
Valeur patrimoniale: **forte**

Date Estimée Connue
1780

Type architectural: **Architecture de transition franco-québécoise**



IMG_3321.jpg

Carignan

4454- chemin Bellerive

No de fiche
120

Catégorie de bien: **Ensemble de bâtiments**
Ensemble de bâtiments
 valeur d'âge
 valeur d'architecture
 valeur d'usage
 valeur historique
 valeur de rareté

Valeur de contexte: **supérieure**
Valeur d'authenticité: **supérieure**
Valeur patrimoniale: **forte**

Date Estimée Connue
1928

Type architectural: **Aucun**



IMG_3340.jpg

Carignan

4552- chemin Bellerive

No de fiche
121

Catégorie de bien: **Grange-étable**
Bâtiment secondaire
 valeur d'âge
 valeur d'architecture
 valeur d'usage
 valeur historique
 valeur de rareté

Valeur de contexte: **supérieure**
 Valeur d'authenticité: **bonne**
Valeur patrimoniale: moyenne

Date Estimée Connue
1900-1945

Type architectural: **Aucun**



IMG_3346.jpg

Carignan

1370- chemin Bellevue

No de fiche
125

Catégorie de bien: **Ensemble de bâtiments**
Ensemble de bâtiments
 valeur d'âge
 valeur d'architecture
 valeur d'usage
 valeur historique
 valeur de rareté

Valeur de contexte: **supérieure**
 Valeur d'authenticité: **bonne**
Valeur patrimoniale: moyenne

Date Estimée Connue
1880-1930

Type architectural: **Aucun**



IMG_6443.jpg

Carignan

4603- chemin Bellerive

No de fiche
122

Catégorie de bien: **Bâtiment principal**
 valeur d'âge
 valeur d'architecture
 valeur d'usage
 valeur historique
 valeur de rareté

Valeur de contexte: **supérieure**
 Valeur d'authenticité: **supérieure**
Valeur patrimoniale: supérieure

Date Estimée Connue
1825

Type architectural: **Maison traditionnelle québécoise**



IMG_3374.jpg

Carignan

1402- chemin Bellevue

No de fiche
126

Catégorie de bien: **Bâtiment principal**
 valeur d'âge
 valeur d'architecture
 valeur d'usage
 valeur historique
 valeur de rareté

Valeur de contexte: **supérieure**
 Valeur d'authenticité: **bonne**
Valeur patrimoniale: moyenne

Date Estimée Connue
1900-1945

Type architectural: **Édifice cubique (d'inspiration Four Square Style)**



IMG_6452.jpg

Carignan

4681- chemin Bellerive

No de fiche
123

Catégorie de bien: **Bâtiment principal**
 valeur d'âge
 valeur d'architecture
 valeur d'usage
 valeur historique
 valeur de rareté

Valeur de contexte: **supérieure**
 Valeur d'authenticité: **moyen**
Valeur patrimoniale: moyenne

Date Estimée Connue
1850-1860

Type architectural: **Maison traditionnelle québécoise**



IMG_3354.jpg

Carignan

1465- chemin Bellevue

No de fiche
127

Catégorie de bien: **Bâtiment principal**
 valeur d'âge
 valeur d'architecture
 valeur d'usage
 valeur historique
 valeur de rareté

Valeur de contexte: **supérieure**
 Valeur d'authenticité: **faible**
Valeur patrimoniale: moyenne

Date Estimée Connue
1889

Type architectural: **Maison à toit à deux versants droits d'inspiration néoclassique**



IMG_3180.jpg

Carignan

5010- chemin Bellerive

No de fiche
124

Catégorie de bien: **Bâtiment principal**
 valeur d'âge
 valeur d'architecture
 valeur d'usage
 valeur historique
 valeur de rareté

Valeur de contexte: **supérieure**
 Valeur d'authenticité: **moyen**
Valeur patrimoniale: forte

Date Estimée Connue
1850

Type architectural: **Maison traditionnelle québécoise**



IMG_3360.jpg

Carignan

1532- chemin Bellevue

No de fiche
128

Catégorie de bien: **Bâtiment principal**
 valeur d'âge
 valeur d'architecture
 valeur d'usage
 valeur historique
 valeur de rareté

Valeur de contexte: **supérieure**
 Valeur d'authenticité: **bonne**
Valeur patrimoniale: moyenne

Date Estimée Connue
1900-1945

Type architectural: **Édifice à toit plat**



IMG_6441.jpg

Carignan

1708- chemin Bellevue

No de fiche
129

Catégorie de bien:

Bâtiment principal

- valeur d'âge
 valeur d'architecture
 valeur d'usage
 valeur historique
 valeur de rareté

Valeur de contexte:

supérieureValeur d'authenticité: **faible**Valeur patrimoniale: **moyenne**

Date Estimée Connue

1875

IMG_3175.jpg

Type architectural: **Édifice à toit mansardé****Carignan**

1747- chemin Bellevue

No de fiche
130

Catégorie de bien:

Bâtiment principal

- valeur d'âge
 valeur d'architecture
 valeur d'usage
 valeur historique
 valeur de rareté

Valeur de contexte:

supérieureValeur d'authenticité: **faible**Valeur patrimoniale: **moyenne**

Date Estimée Connue

1915

IMG_3168.jpg

Type architectural: **Maison à toit à deux versants droits d'inspiration néoclassique****Carignan**

1413- chemin de Chambly

No de fiche
131

Catégorie de bien:

Bâtiment principal

- valeur d'âge
 valeur d'architecture
 valeur d'usage
 valeur historique
 valeur de rareté

Valeur de contexte:

bonneValeur d'authenticité: **moyen**Valeur patrimoniale: **moyenne**

Date Estimée Connue

1826

IMG_3391.jpg

Type architectural: **Maison à toit à deux versants droits d'inspiration néoclassique****Carignan**

1523- chemin de Chambly

No de fiche
132

Catégorie de bien:

Maison Louis-Degneau**Bâtiment principal**

- valeur d'âge
 valeur d'architecture
 valeur d'usage
 valeur historique
 valeur de rareté

Valeur de contexte:

excellenteValeur d'authenticité: **excellente**Valeur patrimoniale: **supérieure**

Date Estimée Connue

1790

IMG_3408.jpg

Type architectural: **Architecture d'inspiration française****Carignan**

1541- chemin de Chambly

No de fiche
133

Catégorie de bien:

Maison de Saint-Hubert**Bâtiment principal**

- valeur d'âge
 valeur d'architecture
 valeur d'usage
 valeur historique
 valeur de rareté

Valeur de contexte:

excellenteValeur d'authenticité: **excellente**Valeur patrimoniale: **supérieure**

Date Estimée Connue

1785

IMG_3397.jpg

Type architectural: **Architecture de transition franco-québécoise****Carignan**

2079- rue Henriette

No de fiche
134

Catégorie de bien:

Chapelle Saint-Joachim**Chapelle**

- valeur d'âge
 valeur d'architecture
 valeur d'usage
 valeur historique
 valeur de rareté

Valeur de contexte:

bonneValeur d'authenticité: **bonne**Valeur patrimoniale: **moyenne**

Date Estimée Connue

1940

IMG_3379.jpg

Type architectural: **Architecture religieuse****Carignan**

2079- rue Henriette

No de fiche
135

Catégorie de bien:

Calvaire**Calvaire**

- valeur d'âge
 valeur d'architecture
 valeur d'usage
 valeur historique
 valeur de rareté

Valeur de contexte:

bonneValeur d'authenticité: **excellente**Valeur patrimoniale: **forte**

Date Estimée Connue

1940

IMG_3385.jpg

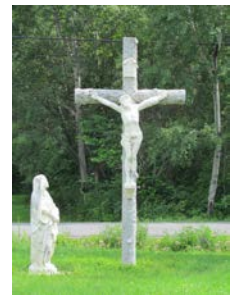
Type architectural: **Aucun****Carignan**

2083- rue Henriette

No de fiche
136

Catégorie de bien:

Bâtiment principal

- valeur d'âge
 valeur d'architecture
 valeur d'usage
 valeur historique
 valeur de rareté

Valeur de contexte:

bonneValeur d'authenticité: **faible**Valeur patrimoniale: **faible**

Date Estimée Connue

1940

IMG_3376.jpg

Type architectural: **Bungalow ancien**

Carignan

3066- chemin Sainte-Thérèse

No de fiche
137

Catégorie de bien:

Bâtiment principal

- valeur d'âge
- valeur d'architecture
- valeur d'usage
- valeur historique
- valeur de rareté

Valeur de contexte: **supérieure**

Valeur d'authenticité: **bonne**

Valeur patrimoniale: forte

Date Estimée Connue
1911

IMG_6464.jpg



Type architectural: **Édifice cubique (d'inspiration Four Square Style)**

Carignan

3296- chemin Sainte-Thérèse

No de fiche
138

Catégorie de bien:

Bâtiment principal

- valeur d'âge
- valeur d'architecture
- valeur d'usage
- valeur historique
- valeur de rareté

Valeur de contexte: **supérieure**

Valeur d'authenticité: **moyen**

Valeur patrimoniale: faible

Date Estimée Connue
1918

IMG_6468.jpg



Type architectural: **Édifice cubique (d'inspiration Four Square Style)**

Carignan

3968- chemin Sainte-Thérèse

No de fiche
139

Catégorie de bien:

Bâtiment principal

- valeur d'âge
- valeur d'architecture
- valeur d'usage
- valeur historique
- valeur de rareté

Valeur de contexte: **supérieure**

Valeur d'authenticité: **moyen**

Valeur patrimoniale: moyenne

Date Estimée Connue
1875

IMG_6484.jpg



Type architectural: **Édifice à toit mansardé**

Carignan

4480- chemin Sainte-Thérèse

No de fiche
140

Catégorie de bien:

Bâtiment principal

- valeur d'âge
- valeur d'architecture
- valeur d'usage
- valeur historique
- valeur de rareté

Valeur de contexte: **supérieure**

Valeur d'authenticité: **faible**

Valeur patrimoniale: faible

Date Estimée Connue
1852

IMG_6478.jpg



Type architectural: **Maison à toit à deux versants droits d'inspiration néoclassique**

Carignan

4674- chemin Sainte-Thérèse

No de fiche
141

Catégorie de bien:

Bâtiment principal

- valeur d'âge
- valeur d'architecture
- valeur d'usage
- valeur historique
- valeur de rareté

Valeur de contexte: **supérieure**

Valeur d'authenticité: **moyen**

Valeur patrimoniale: moyenne

Date Estimée Connue
1880

IMG_6476.jpg



Type architectural: **Édifice à toit mansardé**

Carignan

3992- chemin Salaberry

No de fiche
142

Catégorie de bien:

Bâtiment principal

- valeur d'âge
- valeur d'architecture
- valeur d'usage
- valeur historique
- valeur de rareté

Valeur de contexte: **supérieure**

Valeur d'authenticité: **moyen**

Valeur patrimoniale: moyenne

Date Estimée Connue
1900

IMG_6534.jpg



Type architectural: **Édifice à toit mansardé**

Carignan

4336- chemin Salaberry

No de fiche
143

Catégorie de bien:

Bâtiment principal

- valeur d'âge
- valeur d'architecture
- valeur d'usage
- valeur historique
- valeur de rareté

Valeur de contexte: **supérieure**

Valeur d'authenticité: **bonne**

Valeur patrimoniale: forte

Date Estimée Connue
1900

IMG_6527.jpg



Type architectural: **Édifice cubique (d'inspiration Four Square Style)**

Carignan

4913- chemin Salaberry

No de fiche
144

Catégorie de bien:

Bâtiment principal

- valeur d'âge
- valeur d'architecture
- valeur d'usage
- valeur historique
- valeur de rareté

Valeur de contexte: **supérieure**

Valeur d'authenticité: **bonne**

Valeur patrimoniale: forte

Date Estimée Connue
1900-1945

IMG_6518.jpg



Type architectural: **Édifice cubique (d'inspiration Four Square Style)**

Carignan

4976- chemin Salaberry

No de fiche
145**Maison Henri Bisaillon**

Catégorie de bien:

Bâtiment principal

- valeur d'âge
 valeur d'architecture
 valeur d'usage
 valeur historique
 valeur de rareté

Valeur de contexte: **supérieure**Valeur d'authenticité: **supérieure**Valeur patrimoniale: **supérieure**Date Estimée Connue
1803

IMG_6488.jpg

Type architectural: **Architecture de transition franco-québécoise****Carignan**

4976- chemin Salaberry

No de fiche
146**Ensemble de bâtiments**

Catégorie de bien:

Ensemble de bâtiments

- valeur d'âge
 valeur d'architecture
 valeur d'usage
 valeur historique
 valeur de rareté

Valeur de contexte: **supérieure**Valeur d'authenticité: **supérieure**Valeur patrimoniale: **forte**Date Estimée Connue
1880-1930

IMG_6494.jpg

Type architectural: **Aucun****Carignan**

5136- chemin Salaberry

No de fiche
147**Bâtiment principal**

Catégorie de bien:

- valeur d'âge
 valeur d'architecture
 valeur d'usage
 valeur historique
 valeur de rareté

Valeur de contexte: **supérieure**Valeur d'authenticité: **faible**Valeur patrimoniale: **faible**Date Estimée Connue
1880

IMG_6506.jpg

Type architectural: **Maison à toit à deux versants droits d'inspiration néoclassique****Carignan**

5136- chemin Salaberry

No de fiche
148**Croix de chemin**

Catégorie de bien:

Croix de chemin

- valeur d'âge
 valeur d'architecture
 valeur d'usage
 valeur historique
 valeur de rareté

Valeur de contexte: **supérieure**Valeur d'authenticité: **excellente**Valeur patrimoniale: **faible**Date Estimée Connue
1900-1930

IMG_6513.jpg

Type architectural: **Aucun****Chambly**

1088- rue Barré

No de fiche
149**Bâtiment principal**

Catégorie de bien:

- valeur d'âge
 valeur d'architecture
 valeur d'usage
 valeur historique
 valeur de rareté

Valeur de contexte: **bonne**Valeur d'authenticité: **bonne**Valeur patrimoniale: **forte**Date Estimée Connue
1925

IMG_1883.jpg

Type architectural: **Édifice à toit plat****Chambly**

28 - 30 rue Beattie

No de fiche
150**Bâtiment principal**

Catégorie de bien:

- valeur d'âge
 valeur d'architecture
 valeur d'usage
 valeur historique
 valeur de rareté

Valeur de contexte: **excellente**Valeur d'authenticité: **excellente**Valeur patrimoniale: **supérieure**Date Estimée Connue
1860

IMG_1764.jpg

Type architectural: **Maison traditionnelle québécoise****Chambly**

1400- avenue Bourgogne

No de fiche
151**Bâtiment principal**

Catégorie de bien:

- valeur d'âge
 valeur d'architecture
 valeur d'usage
 valeur historique
 valeur de rareté

Valeur de contexte: **excellente**Valeur d'authenticité: **supérieure**Valeur patrimoniale: **forte**Date Estimée Connue
1915

IMG_1329.jpg

Type architectural: **Édifice cubique (d'inspiration Four Square Style)****Chambly**

1488- avenue Bourgogne

No de fiche
152**Bâtiment principal**

Catégorie de bien:

- valeur d'âge
 valeur d'architecture
 valeur d'usage
 valeur historique
 valeur de rareté

Valeur de contexte: **excellente**Valeur d'authenticité: **supérieure**Valeur patrimoniale: **forte**Date Estimée Connue
1920

IMG_1337.jpg

Type architectural: **Édifice cubique (d'inspiration Four Square Style)**

Chambly

1500- avenue Bourgogne

No de fiche
153

Catégorie de bien: Ancienne caserne de pompiers

Bâtiment principal

- valeur d'âge
 valeur d'architecture
 valeur d'usage
 valeur historique
 valeur de rareté

Valeur de contexte: excellente

Valeur d'authenticité: supérieure

Valeur patrimoniale: supérieure

Date Estimée Connue
1931 1931

Type architectural: Architecture publique



IMG_1350.jpg

Chambly

1536- 1556 avenue Bourgogne

No de fiche
154

Catégorie de bien: Maison Allard

Bâtiment principal

- valeur d'âge
 valeur d'architecture
 valeur d'usage
 valeur historique
 valeur de rareté

Valeur de contexte: supérieure

Valeur d'authenticité: supérieure

Valeur patrimoniale: supérieure

Date Estimée Connue
1850

Type architectural: Maison à toit à deux versants droits d'inspiration néoclassique



IMG_6569.jpg

Chambly

1564- 1566 avenue Bourgogne

No de fiche
155

Catégorie de bien: Bâtiment principal

Bâtiment principal

- valeur d'âge
 valeur d'architecture
 valeur d'usage
 valeur historique
 valeur de rareté

Valeur de contexte: supérieure

Valeur d'authenticité: bonne

Valeur patrimoniale: forte

Date Estimée Connue
1850

Type architectural: Maison à toit à deux versants droits d'inspiration néoclassique



IMG_6587.jpg

Chambly

1622- avenue Bourgogne

No de fiche
156

Catégorie de bien: Maison Taupier

Bâtiment principal

- valeur d'âge
 valeur d'architecture
 valeur d'usage
 valeur historique
 valeur de rareté

Valeur de contexte: supérieure

Valeur d'authenticité: bonne

Valeur patrimoniale: supérieure

Date Estimée Connue
1876

Type architectural: Édifice de style Second Empire



IMG_6594.jpg

Chambly

1626- 1632 avenue Bourgogne

No de fiche
157

Catégorie de bien: Bâtiment principal

Bâtiment principal

- valeur d'âge
 valeur d'architecture
 valeur d'usage
 valeur historique
 valeur de rareté

Valeur de contexte: bonne

Valeur d'authenticité: bonne

Valeur patrimoniale: forte

Date Estimée Connue
1890

Type architectural: Édifice à toit plat



IMG_7955.jpg

Chambly

1640- 1642 avenue Bourgogne

No de fiche
158

Catégorie de bien: Bâtiment principal

Bâtiment principal

- valeur d'âge
 valeur d'architecture
 valeur d'usage
 valeur historique
 valeur de rareté

Valeur de contexte: bonne

Valeur d'authenticité: moyen

Valeur patrimoniale: moyenne

Date Estimée Connue
1945

Type architectural: Édifice à toit plat



IMG_7959.jpg

Chambly

1646- 1648 avenue Bourgogne

No de fiche
159

Catégorie de bien: Bâtiment principal

Bâtiment principal

- valeur d'âge
 valeur d'architecture
 valeur d'usage
 valeur historique
 valeur de rareté

Valeur de contexte: supérieure

Valeur d'authenticité: supérieure

Valeur patrimoniale: forte

Date Estimée Connue
1905

Type architectural: Édifice de type vernaculaire américain à deux niveaux et demi



IMG_6605.jpg

Chambly

1652- avenue Bourgogne

No de fiche
160

Catégorie de bien: Bâtiment principal

Bâtiment principal

- valeur d'âge
 valeur d'architecture
 valeur d'usage
 valeur historique
 valeur de rareté

Valeur de contexte: supérieure

Valeur d'authenticité: supérieure

Valeur patrimoniale: forte

Date Estimée Connue
1895-1910

Type architectural: Maison à toit à deux versants droits d'inspiration néoclassique



IMG_6614.jpg

Chambly

1655- 1659 avenue Bourgogne

No de fiche
161

Catégorie de bien:

Bâtiment principal

- valeur d'âge
 valeur d'architecture
 valeur d'usage
 valeur historique
 valeur de rareté

Valeur de contexte:

excellente

Valeur d'authenticité:

bonne

Valeur patrimoniale:

moyenne

Date

Estimée
1870

Connue

IMG_1297.jpg



Type architectural:

Maison traditionnelle québécoise**Chambly**

1665- avenue Bourgogne

No de fiche
162

Catégorie de bien:

Bâtiment principal

- valeur d'âge
 valeur d'architecture
 valeur d'usage
 valeur historique
 valeur de rareté

Valeur de contexte:

bonne

Valeur d'authenticité:

bonne

Valeur patrimoniale:

moyenne

Date

Estimée
1880-1900

Connue

IMG_7964.jpg



Type architectural:

Édifice de type vernaculaire américain à deux niveaux et demi**Chambly**

1691- avenue Bourgogne

No de fiche
163

Catégorie de bien:

Bibliothèque municipale**Bâtiment principal**

- valeur d'âge
 valeur d'architecture
 valeur d'usage
 valeur historique
 valeur de rareté

Valeur de contexte:

excellente

Valeur d'authenticité:

bonne

Valeur patrimoniale:

supérieure

Date

Estimée
1880

Connue

IMG_1310.jpg



Type architectural:

Architecture publique**Chambly**

1710- 1718 avenue Bourgogne

No de fiche
164

Catégorie de bien:

Bâtiment principal

- valeur d'âge
 valeur d'architecture
 valeur d'usage
 valeur historique
 valeur de rareté

Valeur de contexte:

supérieure

Valeur d'authenticité:

bonne

Valeur patrimoniale:

moyenne

Date

Estimée
1927Connue
1927

IMG_6708.jpg



Type architectural:

Édifice cubique (d'inspiration Four Square Style)**Chambly**

1715- avenue Bourgogne

No de fiche
165

Catégorie de bien:

La Vieille Banque**Bâtiment principal**

- valeur d'âge
 valeur d'architecture
 valeur d'usage
 valeur historique
 valeur de rareté

Valeur de contexte:

excellente

Valeur d'authenticité:

bonne

Valeur patrimoniale:

forte

Date

Estimée
1920

Connue

IMG_1320.jpg



Type architectural:

Hors-type - Architecture commerciale**Chambly**

1745- avenue Bourgogne

No de fiche
166

Catégorie de bien:

Maison du surintendant**Bâtiment principal**

- valeur d'âge
 valeur d'architecture
 valeur d'usage
 valeur historique
 valeur de rareté

Valeur de contexte:

supérieure

Valeur d'authenticité:

supérieure

Valeur patrimoniale:

forte

Date

Estimée
1867

Connue

IMG_6624.jpg



Type architectural:

Édifice à toit mansardé**Chambly**

1745- avenue Bourgogne

No de fiche
167

Catégorie de bien:

Logettes - Lieu historique national du Canal-de-Chambly**Bâtiment principal**

- valeur d'âge
 valeur d'architecture
 valeur d'usage
 valeur historique
 valeur de rareté

Valeur de contexte:

supérieure

Valeur d'authenticité:

supérieure

Valeur patrimoniale:

supérieure

Date

Estimée
1897

Connue

IMG_6630.jpg



Type architectural:

Hors-type**Chambly**

1745- avenue Bourgogne

No de fiche
168

Catégorie de bien:

Logettes - Lieu historique national du Canal-de-Chambly**Bâtiment principal**

- valeur d'âge
 valeur d'architecture
 valeur d'usage
 valeur historique
 valeur de rareté

Valeur de contexte:

supérieure

Valeur d'authenticité:

supérieure

Valeur patrimoniale:

supérieure

Date

Estimée
1897

Connue

IMG_6639.jpg



Type architectural:

Édifice d'inspiration néogothique

Chambly

1821- avenue Bourgogne

No de fiche
169

Catégorie de bien:

Bâtiment principal

- valeur d'âge
 valeur d'architecture
 valeur d'usage
 valeur historique
 valeur de rareté

Valeur de contexte: **bonne**Valeur d'authenticité: **supérieure**Valeur patrimoniale: **forte**Date Estimée Connue
1900-1930

IMG_8022.jpg

Type architectural: **Édifice cubique (d'inspiration Four Square Style)****Chambly**

1829- 1831 avenue Bourgogne

No de fiche
170

Catégorie de bien:

Bâtiment principal

- valeur d'âge
 valeur d'architecture
 valeur d'usage
 valeur historique
 valeur de rareté

Valeur de contexte: **supérieure**Valeur d'authenticité: **moyen**Valeur patrimoniale: **moyenne**Date Estimée Connue
1900-1930

IMG_6652.jpg

Type architectural: **Éclectisme architectural****Chambly**

1840- avenue Bourgogne

No de fiche
171

Catégorie de bien:

Ateliers Parcs Canada
Bâtiment secondaire

- valeur d'âge
 valeur d'architecture
 valeur d'usage
 valeur historique
 valeur de rareté

Valeur de contexte: **supérieure**Valeur d'authenticité: **supérieure**Valeur patrimoniale: **supérieure**Date Estimée Connue
1880-1900

IMG_6712.jpg

Type architectural: **Aucun****Chambly**

1840- avenue Bourgogne

No de fiche
172

Catégorie de bien:

Canal - Lieu historique national du Canal-de-Chambly
Autre

- valeur d'âge
 valeur d'architecture
 valeur d'usage
 valeur historique
 valeur de rareté

Valeur de contexte: **supérieure**Valeur d'authenticité: **supérieure**Valeur patrimoniale: **exceptionnelle**Date Estimée Connue
1831-1843 1831-1843

IMG_6727.jpg

Type architectural: **Aucun****Chambly**

1844- 1846 avenue Bourgogne

No de fiche
173

Catégorie de bien:

Bâtiment principal

- valeur d'âge
 valeur d'architecture
 valeur d'usage
 valeur historique
 valeur de rareté

Valeur de contexte: **bonne**Valeur d'authenticité: **supérieure**Valeur patrimoniale: **forte**Date Estimée Connue
1900-1930

IMG_6734.jpg

Type architectural: **Édifice cubique (d'inspiration Four Square Style)****Chambly**

1856- 1860 avenue Bourgogne

No de fiche
174

Catégorie de bien:

Bâtiment principal

- valeur d'âge
 valeur d'architecture
 valeur d'usage
 valeur historique
 valeur de rareté

Valeur de contexte: **bonne**Valeur d'authenticité: **bonne**Valeur patrimoniale: **forte**Date Estimée Connue
1900-1930

IMG_8030.jpg

Type architectural: **Édifice à toit plat****Chambly**

1878- avenue Bourgogne

No de fiche
175

Catégorie de bien:

Bâtiment principal

- valeur d'âge
 valeur d'architecture
 valeur d'usage
 valeur historique
 valeur de rareté

Valeur de contexte: **bonne**Valeur d'authenticité: **moyen**Valeur patrimoniale: **moyenne**Date Estimée Connue
1900

IMG_8037.jpg

Type architectural: **Édifice à toit mansardé****Chambly**

1887- avenue Bourgogne

No de fiche
176

Catégorie de bien:

Bâtiment principal

- valeur d'âge
 valeur d'architecture
 valeur d'usage
 valeur historique
 valeur de rareté

Valeur de contexte: **bonne**Valeur d'authenticité: **bonne**Valeur patrimoniale: **forte**Date Estimée Connue
1900-1930

IMG_8051.jpg

Type architectural: **Architecture religieuse**

Chambly

1984- avenue Bourgogne

No de fiche
177

Catégorie de bien:

Bâtiment principal

- valeur d'âge
- valeur d'architecture
- valeur d'usage
- valeur historique
- valeur de rareté

Valeur de contexte: **bonne**
 Valeur d'authenticité: **bonne**
Valeur patrimoniale: forte

Date Estimée Connue
 1780-1830

Type architectural: **Hors-type**

IMG_6738.jpg

Chambly

2004- avenue Bourgogne

No de fiche
178

Catégorie de bien:

Église Saint-Stephen / Lieu historique national de l'église anglicane Saint-Stephen**Église**

- valeur d'âge
- valeur d'architecture
- valeur d'usage
- valeur historique
- valeur de rareté

Valeur de contexte: **excellente**
 Valeur d'authenticité: **excellente**
Valeur patrimoniale: exceptionnelle

Date Estimée Connue
 1820 1820

Type architectural: **Architecture religieuse**

IMG_6742.jpg

Chambly

2004- avenue Bourgogne

No de fiche
179

Catégorie de bien:

Cimetière Saint-Stephen**Cimetière**

- valeur d'âge
- valeur d'architecture
- valeur d'usage
- valeur historique
- valeur de rareté

Valeur de contexte: **excellente**
 Valeur d'authenticité: **excellente**
Valeur patrimoniale: exceptionnelle

Date Estimée Connue
 1850-1860

Type architectural: **Aucun**

IMG_6754.jpg

Chambly

2044- avenue Bourgogne

No de fiche
180

Catégorie de bien:

Bâtiment principal

- valeur d'âge
- valeur d'architecture
- valeur d'usage
- valeur historique
- valeur de rareté

Valeur de contexte: **bonne**
 Valeur d'authenticité: **supérieure**
Valeur patrimoniale: forte

Date Estimée Connue
 1885-1915

Type architectural: **Édifice à toit mansardé**

IMG_6783.jpg

Chambly

2066- avenue Bourgogne

No de fiche
181

Catégorie de bien:

Bâtiment principal

- valeur d'âge
- valeur d'architecture
- valeur d'usage
- valeur historique
- valeur de rareté

Valeur de contexte: **bonne**
 Valeur d'authenticité: **bonne**
Valeur patrimoniale: forte

Date Estimée Connue
 1900-1935

Type architectural: **Édifice cubique (d'inspiration Four Square Style)**

IMG_6787.jpg

Chambly

2136- avenue Bourgogne

No de fiche
182

Catégorie de bien:

Bâtiment principal

- valeur d'âge
- valeur d'architecture
- valeur d'usage
- valeur historique
- valeur de rareté

Valeur de contexte: **bonne**
 Valeur d'authenticité: **moyen**
Valeur patrimoniale: moyenne

Date Estimée Connue
 1895-1910

Type architectural: **Édifice à toit mansardé**

IMG_6796.jpg

Chambly

2158- avenue Bourgogne

No de fiche
183

Catégorie de bien:

Bâtiment principal

- valeur d'âge
- valeur d'architecture
- valeur d'usage
- valeur historique
- valeur de rareté

Valeur de contexte: **bonne**
 Valeur d'authenticité: **bonne**
Valeur patrimoniale: forte

Date Estimée Connue
 1890

Type architectural: **Édifice de type vernaculaire américain à un niveau et demi**

IMG_8019.jpg

Chambly

2174- 2176 avenue Bourgogne

No de fiche
184

Catégorie de bien:

Bâtiment principal

- valeur d'âge
- valeur d'architecture
- valeur d'usage
- valeur historique
- valeur de rareté

Valeur de contexte: **bonne**
 Valeur d'authenticité: **bonne**
Valeur patrimoniale: forte

Date Estimée Connue
 1930-1945

Type architectural: **Édifice de type vernaculaire américain à un niveau et demi**

IMG_6801.jpg

Chambly

2188- 2190 avenue Bourgogne

No de fiche
185

Catégorie de bien:

Bâtiment principal

- valeur d'âge
 valeur d'architecture
 valeur d'usage
 valeur historique
 valeur de rareté

Valeur de contexte: **bonne**
 Valeur d'authenticité: **bonne**
Valeur patrimoniale: forte

Date Estimée Connue
 1900

Type architectural: **Édifice à toit plat**

IMG_6808.jpg

Chambly

2225- 2231 avenue Bourgogne

No de fiche
186

Catégorie de bien:

Bâtiment principal

- valeur d'âge
 valeur d'architecture
 valeur d'usage
 valeur historique
 valeur de rareté

Valeur de contexte: **bonne**
 Valeur d'authenticité: **supérieure**
Valeur patrimoniale: forte

Date Estimée Connue
 1933

Type architectural: **Édifice à toit plat**

IMG_6655.jpg

Chambly

2277- avenue Bourgogne

No de fiche
187

Catégorie de bien:

Bâtiment principal

- valeur d'âge
 valeur d'architecture
 valeur d'usage
 valeur historique
 valeur de rareté

Valeur de contexte: **bonne**
 Valeur d'authenticité: **supérieure**
Valeur patrimoniale: forte

Date Estimée Connue
 1916

Type architectural: **Édifice à toit plat**

IMG_6666.jpg

Chambly

2294- avenue Bourgogne

No de fiche
188

Catégorie de bien:

Bâtiment principal

- valeur d'âge
 valeur d'architecture
 valeur d'usage
 valeur historique
 valeur de rareté

Valeur de contexte: **bonne**
 Valeur d'authenticité: **bonne**
Valeur patrimoniale: forte

Date Estimée Connue
 1810

Type architectural: **Maison à toit à deux versants droits d'inspiration néoclassique**

IMG_6821.jpg

Chambly

2305- avenue Bourgogne

No de fiche
189

Catégorie de bien:

Bâtiment principal

- valeur d'âge
 valeur d'architecture
 valeur d'usage
 valeur historique
 valeur de rareté

Valeur de contexte: **bonne**
 Valeur d'authenticité: **supérieure**
Valeur patrimoniale: forte

Date Estimée Connue
 1840-1880

Type architectural: **Maison traditionnelle québécoise**

IMG_6673.jpg

Chambly

2358- 2368 avenue Bourgogne

No de fiche
190

Catégorie de bien:

Bâtiment principal

- valeur d'âge
 valeur d'architecture
 valeur d'usage
 valeur historique
 valeur de rareté

Valeur de contexte: **bonne**
 Valeur d'authenticité: **bonne**
Valeur patrimoniale: moyenne

Date Estimée Connue
 1900-1930

Type architectural: **Édifice à toit plat**

IMG_6825.jpg

Chambly

2390- avenue Bourgogne

No de fiche
191

Catégorie de bien:

Église Très-Saint-Coeur-de-Marie**Église**

- valeur d'âge
 valeur d'architecture
 valeur d'usage
 valeur historique
 valeur de rareté

Valeur de contexte: **bonne**
 Valeur d'authenticité: **supérieure**
Valeur patrimoniale: forte

Date Estimée Connue
 1950 1950

Type architectural: **Architecture religieuse**

IMG_6832.jpg

Chambly

2400- avenue Bourgogne

No de fiche
192

Catégorie de bien:

Maison Howard**Bâtiment principal**

- valeur d'âge
 valeur d'architecture
 valeur d'usage
 valeur historique
 valeur de rareté

Valeur de contexte: **bonne**
 Valeur d'authenticité: **bonne**
Valeur patrimoniale: forte

Date Estimée Connue
 1876

Type architectural: **Édifice cubique (d'inspiration Four Square Style)**

IMG_6844.jpg

Chambly

2403- 2405 avenue Bourgogne

No de fiche
193

Catégorie de bien:

Bâtiment principal

- valeur d'âge
 valeur d'architecture
 valeur d'usage
 valeur historique
 valeur de rareté

Valeur de contexte: **bonne**
 Valeur d'authenticité: **bonne**

Valeur patrimoniale: **moyenne**

Date Estimée Connue
 1930-1950

IMG_6680.jpg



Type architectural: **Édifice cubique (d'inspiration Four Square Style)**

Chambly

2410- 2416 avenue Bourgogne

No de fiche
194

Catégorie de bien:

Bâtiment principal

- valeur d'âge
 valeur d'architecture
 valeur d'usage
 valeur historique
 valeur de rareté

Valeur de contexte: **bonne**
 Valeur d'authenticité: **bonne**

Valeur patrimoniale: **moyenne**

Date Estimée Connue
 1900

IMG_6849.jpg



Type architectural: **Édifice cubique (d'inspiration Four Square Style)**

Chambly

2421- 2425 avenue Bourgogne

No de fiche
195

Catégorie de bien:

Bâtiment principal

- valeur d'âge
 valeur d'architecture
 valeur d'usage
 valeur historique
 valeur de rareté

Valeur de contexte: **bonne**
 Valeur d'authenticité: **bonne**

Valeur patrimoniale: **moyenne**

Date Estimée Connue
 1900

IMG_6686.jpg



Type architectural: **Édifice à toit mansardé**

Chambly

2445- 2447 avenue Bourgogne

No de fiche
196

Catégorie de bien:

Bâtiment principal

- valeur d'âge
 valeur d'architecture
 valeur d'usage
 valeur historique
 valeur de rareté

Valeur de contexte: **bonne**
 Valeur d'authenticité: **bonne**

Valeur patrimoniale: **forte**

Date Estimée Connue
 1931 1931

IMG_6693.jpg



Type architectural: **Architecture publique**

Chambly

2450- avenue Bourgogne

No de fiche
197

Catégorie de bien:

Bâtiment principal

- valeur d'âge
 valeur d'architecture
 valeur d'usage
 valeur historique
 valeur de rareté

Valeur de contexte: **bonne**
 Valeur d'authenticité: **moyen**

Valeur patrimoniale: **moyenne**

Date Estimée Connue
 1885

IMG_6853.jpg



Type architectural: **Édifice à toit mansardé**

Chambly

2451- avenue Bourgogne

No de fiche
198

Catégorie de bien:

Bâtiment principal

- valeur d'âge
 valeur d'architecture
 valeur d'usage
 valeur historique
 valeur de rareté

Valeur de contexte: **bonne**
 Valeur d'authenticité: **bonne**

Valeur patrimoniale: **moyenne**

Date Estimée Connue
 1900

IMG_6700.jpg



Type architectural: **Maison à toit à deux versants droits d'inspiration néoclassique**

Chambly

2470- 2474 avenue Bourgogne

No de fiche
199

Catégorie de bien:

Bâtiment principal

- valeur d'âge
 valeur d'architecture
 valeur d'usage
 valeur historique
 valeur de rareté

Valeur de contexte: **bonne**
 Valeur d'authenticité: **moyen**

Valeur patrimoniale: **moyenne**

Date Estimée Connue
 1907

IMG_6859.jpg



Type architectural: **Maison à toit à deux versants droits d'inspiration néoclassique**

Chambly

2489- avenue Bourgogne

No de fiche
200

Catégorie de bien:

Bâtiment principal

- valeur d'âge
 valeur d'architecture
 valeur d'usage
 valeur historique
 valeur de rareté

Valeur de contexte: **bonne**
 Valeur d'authenticité: **moyen**

Valeur patrimoniale: **moyenne**

Date Estimée Connue
 1880-1900

IMG_8012.jpg



Type architectural: **Édifice à toit mansardé**

Chambly

2526- 2532 avenue Bourgogne

No de fiche
201

Catégorie de bien:

Bâtiment principal

- valeur d'âge
 valeur d'architecture
 valeur d'usage
 valeur historique
 valeur de rareté

Valeur de contexte: **excellente**Valeur d'authenticité: **moyen**Valeur patrimoniale: **moyenne**Date Estimée Connue
1897

IMG_1619.jpg

Type architectural: **Maison traditionnelle québécoise****Chambly**

2545- 2549 avenue Bourgogne

No de fiche
202

Catégorie de bien:

Bâtiment principal

- valeur d'âge
 valeur d'architecture
 valeur d'usage
 valeur historique
 valeur de rareté

Valeur de contexte: **excellente**Valeur d'authenticité: **faible**Valeur patrimoniale: **moyenne**Date Estimée Connue
1900

IMG_1615.jpg

Type architectural: **Maison à toit à deux versants droits d'inspiration néoclassique****Chambly**

2548- 2550 avenue Bourgogne

No de fiche
203

Catégorie de bien:

Bâtiment principal

- valeur d'âge
 valeur d'architecture
 valeur d'usage
 valeur historique
 valeur de rareté

Valeur de contexte: **excellente**Valeur d'authenticité: **bonne**Valeur patrimoniale: **moyenne**Date Estimée Connue
1894

IMG_1608.jpg

Type architectural: **Édifice à toit mansardé****Chambly**

2559- 2563 avenue Bourgogne

No de fiche
204

Catégorie de bien:

Bâtiment principal

- valeur d'âge
 valeur d'architecture
 valeur d'usage
 valeur historique
 valeur de rareté

Valeur de contexte: **excellente**Valeur d'authenticité: **faible**Valeur patrimoniale: **moyenne**Date Estimée Connue
1880-1900

IMG_1604.jpg

Type architectural: **Maison à toit à deux versants droits d'inspiration néoclassique****Chambly**

2592- avenue Bourgogne

No de fiche
205

Catégorie de bien:

Maison Thomas-Whitehead / Maison Bleue**Bâtiment principal**

- valeur d'âge
 valeur d'architecture
 valeur d'usage
 valeur historique
 valeur de rareté

Valeur de contexte: **excellente**Valeur d'authenticité: **excellente**Valeur patrimoniale: **exceptionnelle**Date Estimée Connue
1815 1815

IMG_1595.jpg

Type architectural: **Architecture d'inspiration française****Chambly**

2597- 2599 avenue Bourgogne

No de fiche
206

Catégorie de bien:

Bâtiment principal

- valeur d'âge
 valeur d'architecture
 valeur d'usage
 valeur historique
 valeur de rareté

Valeur de contexte: **excellente**Valeur d'authenticité: **faible**Valeur patrimoniale: **moyenne**Date Estimée Connue
1880

IMG_1588.jpg

Type architectural: **Maison à toit à deux versants droits d'inspiration néoclassique****Chambly**

2601- 2605 avenue Bourgogne

No de fiche
207

Catégorie de bien:

Bâtiment principal

- valeur d'âge
 valeur d'architecture
 valeur d'usage
 valeur historique
 valeur de rareté

Valeur de contexte: **excellente**Valeur d'authenticité: **bonne**Valeur patrimoniale: **moyenne**Date Estimée Connue
1900

IMG_1574.jpg

Type architectural: **Édifice à toit plat****Chambly**

2608- avenue Bourgogne

No de fiche
208

Catégorie de bien:

Bâtiment principal

- valeur d'âge
 valeur d'architecture
 valeur d'usage
 valeur historique
 valeur de rareté

Valeur de contexte: **excellente**Valeur d'authenticité: **moyen**Valeur patrimoniale: **moyenne**Date Estimée Connue
1945

IMG_1569.jpg

Type architectural: **Édifice cubique (d'inspiration Four Square Style)**

Ancienne maison d'employés de l'usine Ouellet

Catégorie de bien:

Bâtiment principal

- valeur d'âge
 valeur d'architecture
 valeur d'usage
 valeur historique
 valeur de rareté

Valeur de contexte:

excellente

Valeur d'authenticité:

excellente

Valeur patrimoniale:

forte

Date Estimée Connue

1885

IMG_1562.jpg

Type architectural: **Maison traditionnelle québécoise**

Ancienne usine Bennett Fleet

Catégorie de bien:

Bâtiment principal

- valeur d'âge
 valeur d'architecture
 valeur d'usage
 valeur historique
 valeur de rareté

Valeur de contexte:

bonne

Valeur d'authenticité:

bonne

Valeur patrimoniale:

moyenne

Date Estimée Connue

1912

IMG_1551.jpg

Type architectural: **Hors-type**

Ancienne école de la Roselière

Catégorie de bien:

Bâtiment principal

- valeur d'âge
 valeur d'architecture
 valeur d'usage
 valeur historique
 valeur de rareté

Valeur de contexte:

supérieure

Valeur d'authenticité:

bonne

Valeur patrimoniale:

forte

Date Estimée Connue

1910

IMG_1862.jpg

Type architectural: **Architecture publique**

Bâtiment principal

Catégorie de bien:

- valeur d'âge
 valeur d'architecture
 valeur d'usage
 valeur historique
 valeur de rareté

Valeur de contexte:

supérieure

Valeur d'authenticité:

bonne

Valeur patrimoniale:

moyenne

Date Estimée Connue

1912

IMG_1838.jpg

Type architectural: **Édifice de type vernaculaire américain à deux niveaux et demi**

Catégorie de bien:

Bâtiment principal

- valeur d'âge
 valeur d'architecture
 valeur d'usage
 valeur historique
 valeur de rareté

Valeur de contexte:

supérieure

Valeur d'authenticité:

bonne

Valeur patrimoniale:

moyenne

Date Estimée Connue

1921

IMG_1832.jpg

Type architectural: **Bungalow ancien**

Maison du gouverneur

Catégorie de bien:

Bâtiment principal

- valeur d'âge
 valeur d'architecture
 valeur d'usage
 valeur historique
 valeur de rareté

Valeur de contexte:

excellente

Valeur d'authenticité:

supérieure

Valeur patrimoniale:

exceptionnelle

Date Estimée Connue

1745

IMG_1826.jpg

Type architectural: **Architecture d'inspiration française**

Lieu historique national du Fort-Chambly

Catégorie de bien:

Autre

- valeur d'âge
 valeur d'architecture
 valeur d'usage
 valeur historique
 valeur de rareté

Valeur de contexte:

supérieure

Valeur d'authenticité:

excellente

Valeur patrimoniale:

exceptionnelle

Date Estimée Connue

1711

IMG_6563.jpg

Type architectural: **Hors-type - Architecture militaire**

Maison Ducharme

Catégorie de bien:

Bâtiment principal

- valeur d'âge
 valeur d'architecture
 valeur d'usage
 valeur historique
 valeur de rareté

Valeur de contexte:

excellente

Valeur d'authenticité:

supérieure

Valeur patrimoniale:

exceptionnelle

Date Estimée Connue

1815

IMG_1719.jpg

Type architectural: **Hors-type**

Catégorie de bien: **Maison Beattie**
Bâtiment principal

- valeur d'âge
 valeur d'architecture
 valeur d'usage
 valeur historique
 valeur de rareté

Valeur de contexte: **excellente**
Valeur d'authenticité: **supérieure**
Valeur patrimoniale: supérieure

Date Estimée Connue
1882

Type architectural: **Éclectisme architectural**



IMG_1717.jpg

Catégorie de bien: **Maison du Commandant / Maison de l'intendance / Maison Beattie**
Bâtiment principal

- valeur d'âge
 valeur d'architecture
 valeur d'usage
 valeur historique
 valeur de rareté

Valeur de contexte: **excellente**
Valeur d'authenticité: **bonne**
Valeur patrimoniale: supérieure

Date Estimée Connue
1814 1814

Type architectural: **Édifice à toit mansardé**



IMG_1699.jpg

Catégorie de bien: **La Boulangerie**
Bâtiment principal

- valeur d'âge
 valeur d'architecture
 valeur d'usage
 valeur historique
 valeur de rareté

Valeur de contexte: **excellente**
Valeur d'authenticité: **bonne**
Valeur patrimoniale: exceptionnelle

Date Estimée Connue
1839

Type architectural: **Maison Regency**



IMG_1696.jpg

Catégorie de bien: **Manoir de Charles-Michel d'Irumberry de Salaberry**
Bâtiment principal

- valeur d'âge
 valeur d'architecture
 valeur d'usage
 valeur historique
 valeur de rareté

Valeur de contexte: **excellente**
Valeur d'authenticité: **bonne**
Valeur patrimoniale: supérieure

Date Estimée Connue
1814 1814

Type architectural: **Architecture palladienne**



IMG_1682.jpg

Catégorie de bien: **Maison du seigneur Hatt / Maison Walker**
Bâtiment principal

- valeur d'âge
 valeur d'architecture
 valeur d'usage
 valeur historique
 valeur de rareté

Valeur de contexte: **excellente**
Valeur d'authenticité: **supérieure**
Valeur patrimoniale: exceptionnelle

Date Estimée Connue
1873

Type architectural: **Maison traditionnelle québécoise**



IMG_1678.jpg

Catégorie de bien: **Bâtiment principal**

- valeur d'âge
 valeur d'architecture
 valeur d'usage
 valeur historique
 valeur de rareté

Valeur de contexte: **excellente**
Valeur d'authenticité: **bonne**
Valeur patrimoniale: supérieure

Date Estimée Connue
1780

Type architectural: **Hors-type**



IMG_1668.jpg

Catégorie de bien: **Manoir Hertel-De-Rouville / Maison John Yule**
Bâtiment principal

- valeur d'âge
 valeur d'architecture
 valeur d'usage
 valeur historique
 valeur de rareté

Valeur de contexte: **excellente**
Valeur d'authenticité: **bonne**
Valeur patrimoniale: exceptionnelle

Date Estimée Connue
1812

Type architectural: **Maison à toit à deux versants droits d'inspiration néoclassique**



IMG_1666.jpg

Catégorie de bien: **Studio Cullen**
Bâtiment principal

- valeur d'âge
 valeur d'architecture
 valeur d'usage
 valeur historique
 valeur de rareté

Valeur de contexte: **excellente**
Valeur d'authenticité: **supérieure**
Valeur patrimoniale: supérieure

Date Estimée Connue
1926

Type architectural: **Hors-type**



IMG_1649.jpg

Dépendance du studio Cullen

Catégorie de bien:

Bâtiment secondaire

- valeur d'âge
 valeur d'architecture
 valeur d'usage
 valeur historique
 valeur de rareté

Valeur de contexte:

excellente

Valeur d'authenticité:

supérieure

Valeur patrimoniale:

supérieure

Date Estimée Connue

1825

IMG_1655.jpg

Type architectural:

Aucun

Catégorie de bien:

Bâtiment principal

- valeur d'âge
 valeur d'architecture
 valeur d'usage
 valeur historique
 valeur de rareté

Valeur de contexte:

supérieure

Valeur d'authenticité:

bonne

Valeur patrimoniale:

forte

Date Estimée Connue

1871

IMG_7983.jpg

Type architectural:

Maison traditionnelle québécoise

Catégorie de bien:

Bâtiment principal

- valeur d'âge
 valeur d'architecture
 valeur d'usage
 valeur historique
 valeur de rareté

Valeur de contexte:

excellente

Valeur d'authenticité:

moyen

Valeur patrimoniale:

moyenne

Date Estimée Connue

1870

IMG_1645.jpg

Type architectural:

Maison traditionnelle québécoise

Catégorie de bien:

Bâtiment principal

- valeur d'âge
 valeur d'architecture
 valeur d'usage
 valeur historique
 valeur de rareté

Valeur de contexte:

excellente

Valeur d'authenticité:

faible

Valeur patrimoniale:

moyenne

Date Estimée Connue

1861

IMG_1641.jpg

Type architectural:

Maison à toit à deux versants droits d'inspiration néoclassique

Catégorie de bien:

Bâtiment principal

- valeur d'âge
 valeur d'architecture
 valeur d'usage
 valeur historique
 valeur de rareté

Valeur de contexte:

excellente

Valeur d'authenticité:

bonne

Valeur patrimoniale:

forte

Date Estimée Connue

1914

1914

IMG_1634.jpg

Type architectural:

Édifice à toit plat

Catégorie de bien:

Bâtiment principal

- valeur d'âge
 valeur d'architecture
 valeur d'usage
 valeur historique
 valeur de rareté

Valeur de contexte:

excellente

Valeur d'authenticité:

bonne

Valeur patrimoniale:

forte

Date Estimée Connue

1886

IMG_1629.jpg

Type architectural:

Édifice à toit mansardé

Catégorie de bien:

Bâtiment principal

- valeur d'âge
 valeur d'architecture
 valeur d'usage
 valeur historique
 valeur de rareté

Valeur de contexte:

excellente

Valeur d'authenticité:

bonne

Valeur patrimoniale:

moyenne

Date Estimée Connue

1901

IMG_1625.jpg

Type architectural:

Édifice de type vernaculaire américain à deux niveaux et demi

Catégorie de bien:

Bâtiment principal

- valeur d'âge
 valeur d'architecture
 valeur d'usage
 valeur historique
 valeur de rareté

Valeur de contexte:

bonne

Valeur d'authenticité:

supérieure

Valeur patrimoniale:

forte

Date Estimée Connue

1880-1900

IMG_6548.jpg

Type architectural:

Édifice à toit mansardé

Catégorie de bien:

Bâtiment principal

- valeur d'âge
 valeur d'architecture
 valeur d'usage
 valeur historique
 valeur de rareté

Valeur de contexte:

bonne

Valeur d'authenticité:

bonne

Valeur patrimoniale:

moyenne

Date Estimée Connue

1910

IMG_7950.jpg

Type architectural:

Édifice à toit plat

Catégorie de bien:

Bâtiment principal

- valeur d'âge
 valeur d'architecture
 valeur d'usage
 valeur historique
 valeur de rareté

Valeur de contexte:

bonne

Valeur d'authenticité:

bonne

Valeur patrimoniale:

moyenne

Date Estimée Connue

1900-1930

IMG_7935.jpg

Type architectural:

Édifice à toit plat

Catégorie de bien:

Bâtiment principal

- valeur d'âge
 valeur d'architecture
 valeur d'usage
 valeur historique
 valeur de rareté

Valeur de contexte:

bonne

Valeur d'authenticité:

bonne

Valeur patrimoniale:

forte

Date Estimée Connue

1920

IMG_6545.jpg

Type architectural:

Édifice à toit plat

Catégorie de bien:

Bâtiment principal

- valeur d'âge
 valeur d'architecture
 valeur d'usage
 valeur historique
 valeur de rareté

Valeur de contexte:

bonne

Valeur d'authenticité:

bonne

Valeur patrimoniale:

forte

Date Estimée Connue

1926

IMG_1892.jpg

Type architectural:

Architecture conventuelle

Catégorie de bien:

Bâtiment principal

- valeur d'âge
 valeur d'architecture
 valeur d'usage
 valeur historique
 valeur de rareté

Valeur de contexte:

supérieure

Valeur d'authenticité:

supérieure

Valeur patrimoniale:

forte

Date Estimée Connue

1885

IMG_1842.jpg

Type architectural:

Édifice à toit mansardé

Catégorie de bien:

Bâtiment principal

- valeur d'âge
 valeur d'architecture
 valeur d'usage
 valeur historique
 valeur de rareté

Valeur de contexte:

bonne

Valeur d'authenticité:

bonne

Valeur patrimoniale:

moyenne

Date Estimée Connue

1867

IMG_1851.jpg

Type architectural:

Maison à toit à deux versants droits d'inspiration néoclassique

Catégorie de bien:

Bâtiment principal

- valeur d'âge
 valeur d'architecture
 valeur d'usage
 valeur historique
 valeur de rareté

Valeur de contexte:

excellente

Valeur d'authenticité:

moyen

Valeur patrimoniale:

moyenne

Date Estimée Connue

1951

IMG_1738.jpg

Type architectural:

Édifice de type vernaculaire américain à deux niveaux et demi

Catégorie de bien:

Bâtiment principal

- valeur d'âge
 valeur d'architecture
 valeur d'usage
 valeur historique
 valeur de rareté

Valeur de contexte:

excellente

Valeur d'authenticité:

moyen

Valeur patrimoniale:

moyenne

Date Estimée Connue

1951

IMG_1745.jpg

Type architectural:

Bungalow ancien

Catégorie de bien:

Bâtiment principal

- valeur d'âge
 valeur d'architecture
 valeur d'usage
 valeur historique
 valeur de rareté

Valeur de contexte:

excellente

Valeur d'authenticité:

moyen

Valeur patrimoniale:

moyenne

Date Estimée Connue

1950

IMG_1750.jpg

Type architectural:

Bungalow ancien

Catégorie de bien:

Bâtiment principal

- valeur d'âge
 valeur d'architecture
 valeur d'usage
 valeur historique
 valeur de rareté

Valeur de contexte:

excellente

Valeur d'authenticité:

moyen

Valeur patrimoniale:

moyenne

Date Estimée Connue

1951

IMG_1757.jpg

Type architectural:

Bungalow ancien

Catégorie de bien:

Bâtiment principal

- valeur d'âge
 valeur d'architecture
 valeur d'usage
 valeur historique
 valeur de rareté

Valeur de contexte:

supérieure

Valeur d'authenticité:

moyen

Valeur patrimoniale:

moyenne

Date Estimée Connue

1900

IMG_1815.jpg

Type architectural:

Édifice à toit mansardé

Catégorie de bien:

Bâtiment principal

- valeur d'âge
 valeur d'architecture
 valeur d'usage
 valeur historique
 valeur de rareté

Valeur de contexte:

supérieure

Valeur d'authenticité:

moyen

Valeur patrimoniale:

forte

Date Estimée Connue

1825

IMG_1811.jpg

Type architectural:

Architecture de transition franco-québécoise

Catégorie de bien:

Bâtiment principal

- valeur d'âge
 valeur d'architecture
 valeur d'usage
 valeur historique
 valeur de rareté

Valeur de contexte:

supérieure

Valeur d'authenticité:

bonne

Valeur patrimoniale:

moyenne

Date Estimée Connue

1900

IMG_1803.jpg

Type architectural:

Édifice à toit mansardé

Catégorie de bien:

Bâtiment principal

- valeur d'âge
 valeur d'architecture
 valeur d'usage
 valeur historique
 valeur de rareté

Valeur de contexte:

supérieure

Valeur d'authenticité:

moyen

Valeur patrimoniale:

moyenne

Date Estimée Connue

1859

IMG_1799.jpg

Type architectural:

Édifice à toit mansardé

Catégorie de bien:

Bâtiment principal

- valeur d'âge
 valeur d'architecture
 valeur d'usage
 valeur historique
 valeur de rareté

Valeur de contexte:

supérieure

Valeur d'authenticité:

moyen

Valeur patrimoniale:

moyenne

Date Estimée Connue

1858

IMG_1794.jpg

Type architectural:

Maison traditionnelle québécoise

Catégorie de bien:

Bâtiment principal

- valeur d'âge
 valeur d'architecture
 valeur d'usage
 valeur historique
 valeur de rareté

Valeur de contexte:

supérieure

Valeur d'authenticité:

bonne

Valeur patrimoniale:

forte

Date Estimée Connue

1880-1910

IMG_1786.jpg

Type architectural:

Édifice à toit mansardé

Catégorie de bien:

Bâtiment principal

- valeur d'âge
 valeur d'architecture
 valeur d'usage
 valeur historique
 valeur de rareté

Valeur de contexte:

supérieure

Valeur d'authenticité:

bonneValeur patrimoniale: **forte**

Date Estimée Connue

1855

IMG_1781.jpg



Type architectural:

Maison à toit à deux versants droits d'inspiration néoclassique

Catégorie de bien:

Maison Austin**Bâtiment principal**

- valeur d'âge
 valeur d'architecture
 valeur d'usage
 valeur historique
 valeur de rareté

Valeur de contexte:

excellente

Valeur d'authenticité:

bonneValeur patrimoniale: **forte**

Date Estimée Connue

1850

IMG_1731.jpg



Type architectural:

Architecture palladienne

Catégorie de bien:

Maison Boileau**Bâtiment principal**

- valeur d'âge
 valeur d'architecture
 valeur d'usage
 valeur historique
 valeur de rareté

Valeur de contexte:

excellente

Valeur d'authenticité:

supérieureValeur patrimoniale: **supérieure**

Date Estimée Connue

1820

IMG_1487.jpg



Type architectural:

Maison traditionnelle québécoise

Catégorie de bien:

Bâtiment principal

- valeur d'âge
 valeur d'architecture
 valeur d'usage
 valeur historique
 valeur de rareté

Valeur de contexte:

excellente

Valeur d'authenticité:

supérieureValeur patrimoniale: **exceptionnelle**

Date Estimée Connue

1855

1855

IMG_1469.jpg



Type architectural:

Architecture conventuelle

Catégorie de bien:

Maison Martel**Bâtiment principal**

- valeur d'âge
 valeur d'architecture
 valeur d'usage
 valeur historique
 valeur de rareté

Valeur de contexte:

excellente

Valeur d'authenticité:

supérieureValeur patrimoniale: **supérieure**

Date Estimée Connue

1900

IMG_1456.jpg



Type architectural:

Éclectisme architectural

Catégorie de bien:

Presbytère Saint-Joseph**Bâtiment principal**

- valeur d'âge
 valeur d'architecture
 valeur d'usage
 valeur historique
 valeur de rareté

Valeur de contexte:

excellente

Valeur d'authenticité:

bonneValeur patrimoniale: **forte**

Date Estimée Connue

1924

1924

IMG_1424.jpg



Type architectural:

Édifice cubique (d'inspiration Four Square Style)

Catégorie de bien:

Église Saint-Joseph**Église**

- valeur d'âge
 valeur d'architecture
 valeur d'usage
 valeur historique
 valeur de rareté

Valeur de contexte:

excellente

Valeur d'authenticité:

excellenteValeur patrimoniale: **supérieure**

Date Estimée Connue

1881

1881

IMG_1436.jpg



Type architectural:

Architecture religieuse

Catégorie de bien:

Bâtiment principal

- valeur d'âge
 valeur d'architecture
 valeur d'usage
 valeur historique
 valeur de rareté

Valeur de contexte:

excellente

Valeur d'authenticité:

moyenValeur patrimoniale: **forte**

Date Estimée Connue

1778

IMG_1418.jpg



Type architectural:

Architecture de transition franco-québécoise

Catégorie de bien: **Maison Raïche**
Bâtiment principal

- valeur d'âge
 valeur d'architecture
 valeur d'usage
 valeur historique
 valeur de rareté

Valeur de contexte: **excellente**

Valeur d'authenticité: **bonne**

Valeur patrimoniale: forte

Date Estimée Connue
1905

Type architectural: **Hors-type - Édifice fausse mansarde**



IMG_1408.jpg

Catégorie de bien: **Bâtiment principal**

- valeur d'âge
 valeur d'architecture
 valeur d'usage
 valeur historique
 valeur de rareté

Valeur de contexte: **excellente**

Valeur d'authenticité: **moyen**

Valeur patrimoniale: moyenne

Date Estimée Connue
1900

Type architectural: **Édifice de type vernaculaire américain à deux niveaux et demi**



IMG_1404.jpg

Catégorie de bien: **Bâtiment principal**

- valeur d'âge
 valeur d'architecture
 valeur d'usage
 valeur historique
 valeur de rareté

Valeur de contexte: **excellente**

Valeur d'authenticité: **moyen**

Valeur patrimoniale: moyenne

Date Estimée Connue
1885

Type architectural: **Maison à toit à deux versants droits d'inspiration néoclassique**



IMG_1396.jpg

Catégorie de bien: **Bâtiment principal**

- valeur d'âge
 valeur d'architecture
 valeur d'usage
 valeur historique
 valeur de rareté

Valeur de contexte: **excellente**

Valeur d'authenticité: **bonne**

Valeur patrimoniale: forte

Date Estimée Connue
1908

Type architectural: **Éclectisme architectural**



IMG_1386.jpg

Catégorie de bien: **Monument de Charles-Michel d'Irumberry de Salaberry**
Monument

- valeur d'âge
 valeur d'architecture
 valeur d'usage
 valeur historique
 valeur de rareté

Valeur de contexte: **excellente**

Valeur d'authenticité: **excellente**

Valeur patrimoniale: supérieure

Date Estimée Connue
1881 1881

Type architectural: **Aucun**



IMG_1378.jpg

Catégorie de bien: **Mairie de Chambly / Mairie du Village du Bassin**
Bâtiment principal

- valeur d'âge
 valeur d'architecture
 valeur d'usage
 valeur historique
 valeur de rareté

Valeur de contexte: **excellente**

Valeur d'authenticité: **supérieure**

Valeur patrimoniale: supérieure

Date Estimée Connue
1916 1916

Type architectural: **Architecture publique**



IMG_1353.jpg

Catégorie de bien: **École de la Passerelle**
Bâtiment principal

- valeur d'âge
 valeur d'architecture
 valeur d'usage
 valeur historique
 valeur de rareté

Valeur de contexte: **supérieure**

Valeur d'authenticité: **bonne**

Valeur patrimoniale: forte

Date Estimée Connue
1930

Type architectural: **Architecture publique**



IMG_1871.jpg

Catégorie de bien: **Maison Péloquin**
Bâtiment principal

- valeur d'âge
 valeur d'architecture
 valeur d'usage
 valeur historique
 valeur de rareté

Valeur de contexte: **supérieure**

Valeur d'authenticité: **bonne**

Valeur patrimoniale: forte

Date Estimée Connue
1859

Type architectural: **Maison à toit à deux versants droits d'inspiration néoclassique**



IMG_1526.jpg

Catégorie de bien:

Bâtiment principal

- valeur d'âge
 valeur d'architecture
 valeur d'usage
 valeur historique
 valeur de rareté

Valeur de contexte:

supérieure

Valeur d'authenticité:

bonneValeur patrimoniale: **forte**

Date Estimée Connue

1860

IMG_1533.jpg



Type architectural:

Maison à toit à deux versants droits d'inspiration néoclassique

Catégorie de bien:

Bâtiment principal

- valeur d'âge
 valeur d'architecture
 valeur d'usage
 valeur historique
 valeur de rareté

Valeur de contexte:

supérieure

Valeur d'authenticité:

moyenValeur patrimoniale: **moyenne**

Date Estimée Connue

1930

IMG_1540.jpg



Type architectural:

Bungalow ancien

Catégorie de bien:

Bâtiment principal

- valeur d'âge
 valeur d'architecture
 valeur d'usage
 valeur historique
 valeur de rareté

Valeur de contexte:

supérieure

Valeur d'authenticité:

bonneValeur patrimoniale: **forte**

Date Estimée Connue

1916

IMG_1550.jpg



Type architectural:

Édifice à toit plat

Catégorie de bien:

Bâtiment principal

- valeur d'âge
 valeur d'architecture
 valeur d'usage
 valeur historique
 valeur de rareté

Valeur de contexte:

supérieure

Valeur d'authenticité:

moyenValeur patrimoniale: **moyenne**

Date Estimée Connue

1855

IMG_1522.jpg



Type architectural:

Maison traditionnelle québécoise

Catégorie de bien:

Bâtiment principal

- valeur d'âge
 valeur d'architecture
 valeur d'usage
 valeur historique
 valeur de rareté

Valeur de contexte:

supérieure

Valeur d'authenticité:

bonneValeur patrimoniale: **forte**

Date Estimée Connue

1915

IMG_1521.jpg



Type architectural:

Éclectisme architectural

Catégorie de bien:

Bâtiment principal

- valeur d'âge
 valeur d'architecture
 valeur d'usage
 valeur historique
 valeur de rareté

Valeur de contexte:

supérieure

Valeur d'authenticité:

supérieureValeur patrimoniale: **forte**

Date Estimée Connue

1949

IMG_1505.jpg



Type architectural:

Édifice d'inspiration Arts and Crafts

Catégorie de bien:

Bâtiment principal

- valeur d'âge
 valeur d'architecture
 valeur d'usage
 valeur historique
 valeur de rareté

Valeur de contexte:

supérieure

Valeur d'authenticité:

moyenValeur patrimoniale: **moyenne**

Date Estimée Connue

1855

IMG_1500.jpg



Type architectural:

Hors-type

Catégorie de bien:

Bâtiment principal

- valeur d'âge
 valeur d'architecture
 valeur d'usage
 valeur historique
 valeur de rareté

Valeur de contexte:

excellente

Valeur d'authenticité:

bonneValeur patrimoniale: **moyenne**

Date Estimée Connue

1927

IMG_1775.jpg



Type architectural:

Édifice cubique (d'inspiration Four Square Style)

Catégorie de bien: **Bâtiment principal**

- valeur d'âge
 valeur d'architecture
 valeur d'usage
 valeur historique
 valeur de rareté

Valeur de contexte: **bonne**
 Valeur d'authenticité: **moyen**

Valeur patrimoniale: **moyenne**

Date Estimée Connue
 1947

Type architectural: **Bungalow ancien**



IMG_3021.jpg

Catégorie de bien: **Bâtiment principal**

- valeur d'âge
 valeur d'architecture
 valeur d'usage
 valeur historique
 valeur de rareté

Valeur de contexte: **bonne**
 Valeur d'authenticité: **faible**

Valeur patrimoniale: **faible**

Date Estimée Connue
 1940

Type architectural: **Édifice à toit plat**



IMG_3111.jpg

Catégorie de bien: **Bâtiment principal**

- valeur d'âge
 valeur d'architecture
 valeur d'usage
 valeur historique
 valeur de rareté

Valeur de contexte: **bonne**
 Valeur d'authenticité: **moyen**

Valeur patrimoniale: **moyenne**

Date Estimée Connue
 1940-1950

Type architectural: **Bungalow ancien**



IMG_3115.jpg

Catégorie de bien: **Maison Alfred-Bouvier**
Bâtiment principal

- valeur d'âge
 valeur d'architecture
 valeur d'usage
 valeur historique
 valeur de rareté

Valeur de contexte: **bonne**
 Valeur d'authenticité: **supérieure**

Valeur patrimoniale: **supérieure**

Date Estimée Connue
 1885

Type architectural: **Édifice à toit mansardé**



IMG_3127.jpg

Ancienne maison d'employés de la compagnie CIL

Catégorie de bien: **Bâtiment principal**

- valeur d'âge
 valeur d'architecture
 valeur d'usage
 valeur historique
 valeur de rareté

Valeur de contexte: **bonne**
 Valeur d'authenticité: **moyen**

Valeur patrimoniale: **faible**

Date Estimée Connue
 1950

Type architectural: **Bungalow ancien**



IMG_2978.jpg

Catégorie de bien: **Bâtiment principal**

- valeur d'âge
 valeur d'architecture
 valeur d'usage
 valeur historique
 valeur de rareté

Valeur de contexte: **bonne**
 Valeur d'authenticité: **moyen**

Valeur patrimoniale: **faible**

Date Estimée Connue
 1955-1960

Type architectural: **Édifice de type vernaculaire américain à deux niveaux et demi**



IMG_3141.jpg

Catégorie de bien: **Bâtiment principal**

- valeur d'âge
 valeur d'architecture
 valeur d'usage
 valeur historique
 valeur de rareté

Valeur de contexte: **bonne**
 Valeur d'authenticité: **faible**

Valeur patrimoniale: **faible**

Date Estimée Connue
 1955

Type architectural: **Bungalow ancien**



IMG_3136.jpg

Catégorie de bien: **Bâtiment principal**

- valeur d'âge
 valeur d'architecture
 valeur d'usage
 valeur historique
 valeur de rareté

Valeur de contexte: **bonne**
 Valeur d'authenticité: **moyen**

Valeur patrimoniale: **faible**

Date Estimée Connue
 1900

Type architectural: **Édifice à toit plat**



IMG_7211.jpg

Catégorie de bien: **Bâtiment principal**

- valeur d'âge
 valeur d'architecture
 valeur d'usage
 valeur historique
 valeur de rareté

Valeur de contexte: **bonne**Valeur d'authenticité: **moyen**Valeur patrimoniale: **faible**Date Estimée Connue
1934

IMG_7214.jpg

Type architectural: **Bungalow ancien**Catégorie de bien: **Bâtiment principal**

- valeur d'âge
 valeur d'architecture
 valeur d'usage
 valeur historique
 valeur de rareté

Valeur de contexte: **bonne**Valeur d'authenticité: **moyen**Valeur patrimoniale: **moyenne**Date Estimée Connue
1880-1910

IMG_3131.jpg

Type architectural: **Édifice d'inspiration néogothique**Catégorie de bien: **Bâtiment principal**

- valeur d'âge
 valeur d'architecture
 valeur d'usage
 valeur historique
 valeur de rareté

Valeur de contexte: **bonne**Valeur d'authenticité: **faible**Valeur patrimoniale: **faible**Date Estimée Connue
1946

IMG_7223.jpg

Type architectural: **Édifice à toit plat**Catégorie de bien: **Bâtiment principal**

- valeur d'âge
 valeur d'architecture
 valeur d'usage
 valeur historique
 valeur de rareté

Valeur de contexte: **bonne**Valeur d'authenticité: **moyen**Valeur patrimoniale: **moyenne**Date Estimée Connue
1930-1955

IMG_3003.jpg

Type architectural: **Édifice d'inspiration Arts and Crafts**Catégorie de bien: **Bâtiment principal**

- valeur d'âge
 valeur d'architecture
 valeur d'usage
 valeur historique
 valeur de rareté

Valeur de contexte: **bonne**Valeur d'authenticité: **moyen**Valeur patrimoniale: **faible**Date Estimée Connue
1942

IMG_3010.jpg

Type architectural: **Bungalow ancien**Catégorie de bien: **Bâtiment principal**

- valeur d'âge
 valeur d'architecture
 valeur d'usage
 valeur historique
 valeur de rareté

Valeur de contexte: **bonne**Valeur d'authenticité: **bonne**Valeur patrimoniale: **moyenne**Date Estimée Connue
1948

IMG_3014.jpg

Type architectural: **Bungalow ancien**Catégorie de bien: **Bâtiment principal**

- valeur d'âge
 valeur d'architecture
 valeur d'usage
 valeur historique
 valeur de rareté

Valeur de contexte: **bonne**Valeur d'authenticité: **moyen**Valeur patrimoniale: **faible**Date Estimée Connue
1940

IMG_7202.jpg

Type architectural: **Édifice d'inspiration Arts and Crafts**Catégorie de bien: **Bâtiment principal**

- valeur d'âge
 valeur d'architecture
 valeur d'usage
 valeur historique
 valeur de rareté

Valeur de contexte: **bonne**Valeur d'authenticité: **faible**Valeur patrimoniale: **faible**Date Estimée Connue
1940

IMG_7196.jpg

Type architectural: **Édifice à toit plat**

Catégorie de bien: **Bâtiment principal**

- valeur d'âge
 valeur d'architecture
 valeur d'usage
 valeur historique
 valeur de rareté

Valeur de contexte: **bonne**
 Valeur d'authenticité: **bonne**

Valeur patrimoniale: **moyenne**

Date Estimée Connue
 1940

Type architectural: **Édifice à toit plat**



IMG_3146.jpg

Catégorie de bien: **Bâtiment principal**

- valeur d'âge
 valeur d'architecture
 valeur d'usage
 valeur historique
 valeur de rareté

Valeur de contexte: **bonne**
 Valeur d'authenticité: **moyen**

Valeur patrimoniale: **faible**

Date Estimée Connue
 1952

Type architectural: **Bungalow ancien**



IMG_7189.jpg

Ancienne maison d'employés de la compagnie CILCatégorie de bien: **Bâtiment principal**

- valeur d'âge
 valeur d'architecture
 valeur d'usage
 valeur historique
 valeur de rareté

Valeur de contexte: **bonne**
 Valeur d'authenticité: **faible**

Valeur patrimoniale: **faible**

Date Estimée Connue
 1915

Type architectural: **Bungalow ancien**



IMG_2999.jpg

Ancienne maison d'employés de la compagnie CILCatégorie de bien: **Bâtiment principal**

- valeur d'âge
 valeur d'architecture
 valeur d'usage
 valeur historique
 valeur de rareté

Valeur de contexte: **bonne**
 Valeur d'authenticité: **moyen**

Valeur patrimoniale: **moyenne**

Date Estimée Connue
 1917

Type architectural: **Bungalow ancien**



IMG_2987.jpg

Catégorie de bien: **Ancien hôtel Provost****Bâtiment principal**

- valeur d'âge
 valeur d'architecture
 valeur d'usage
 valeur historique
 valeur de rareté

Valeur de contexte: **supérieure**
 Valeur d'authenticité: **bonne**

Valeur patrimoniale: **moyenne**

Date Estimée Connue
 1917

Type architectural: **Édifice à toit plat**



IMG_7182.jpg

Catégorie de bien: **Bâtiment principal**

- valeur d'âge
 valeur d'architecture
 valeur d'usage
 valeur historique
 valeur de rareté

Valeur de contexte: **supérieure**
 Valeur d'authenticité: **faible**

Valeur patrimoniale: **faible**

Date Estimée Connue
 1900-1930

Type architectural: **Édifice de type vernaculaire américain à deux niveaux et demi**



IMG_3107.jpg

Ancien presbytère Sacré-Coeur-de-JésusCatégorie de bien: **Bâtiment principal**

- valeur d'âge
 valeur d'architecture
 valeur d'usage
 valeur historique
 valeur de rareté

Valeur de contexte: **supérieure**
 Valeur d'authenticité: **moyen**

Valeur patrimoniale: **moyenne**

Date Estimée Connue
 1900-1945

Type architectural: **Édifice à toit plat**



IMG_3101.jpg

Église Sacré-Coeur-de-JésusCatégorie de bien: **Église**

- valeur d'âge
 valeur d'architecture
 valeur d'usage
 valeur historique
 valeur de rareté

Valeur de contexte: **supérieure**
 Valeur d'authenticité: **supérieure**

Valeur patrimoniale: **forte**

Date Estimée Connue
 1924 1924

Type architectural: **Architecture religieuse**



IMG_3089.jpg

Garage Joseph Comtois

Catégorie de bien: **Bâtiment principal**

- valeur d'âge
 valeur d'architecture
 valeur d'usage
 valeur historique
 valeur de rareté

Valeur de contexte: **supérieure**Valeur d'authenticité: **moyen**Valeur patrimoniale: **forte**Date Estimée Connue
1917-1930

IMG_3075.jpg

Type architectural: **Édifice de type Boomtown**

Maison Gustav-Fritz

Catégorie de bien: **Bâtiment principal**

- valeur d'âge
 valeur d'architecture
 valeur d'usage
 valeur historique
 valeur de rareté

Valeur de contexte: **supérieure**Valeur d'authenticité: **moyen**Valeur patrimoniale: **moyenne**Date Estimée Connue
1890-1915

IMG_3069.jpg

Type architectural: **Édifice à toit mansardé**

Maison Anatole-Desnarais

Catégorie de bien: **Bâtiment principal**

- valeur d'âge
 valeur d'architecture
 valeur d'usage
 valeur historique
 valeur de rareté

Valeur de contexte: **supérieure**Valeur d'authenticité: **bonne**Valeur patrimoniale: **moyenne**Date Estimée Connue
1928 1928

IMG_3063.jpg

Type architectural: **Édifice à toit plat**

Maison Corcoran ou William-Corcoran

Catégorie de bien: **Bâtiment principal**

- valeur d'âge
 valeur d'architecture
 valeur d'usage
 valeur historique
 valeur de rareté

Valeur de contexte: **supérieure**Valeur d'authenticité: **bonne**Valeur patrimoniale: **moyenne**Date Estimée Connue
1900-1930

IMG_3055.jpg

Type architectural: **Édifice cubique (d'inspiration Four Square Style)**

Bâtiment principal

- Catégorie de bien: **Bâtiment principal**
- valeur d'âge
 valeur d'architecture
 valeur d'usage
 valeur historique
 valeur de rareté

Valeur de contexte: **supérieure**Valeur d'authenticité: **bonne**Valeur patrimoniale: **moyenne**Date Estimée Connue
1940

IMG_3048.jpg

Type architectural: **Édifice à toit plat**

Bâtiment principal

- Catégorie de bien: **Bâtiment principal**
- valeur d'âge
 valeur d'architecture
 valeur d'usage
 valeur historique
 valeur de rareté

Valeur de contexte: **supérieure**Valeur d'authenticité: **moyen**Valeur patrimoniale: **moyenne**Date Estimée Connue
1940-1950

IMG_3042.jpg

Type architectural: **Édifice à toit plat**

Bâtiment principal

- Catégorie de bien: **Bâtiment principal**
- valeur d'âge
 valeur d'architecture
 valeur d'usage
 valeur historique
 valeur de rareté

Valeur de contexte: **bonne**Valeur d'authenticité: **bonne**Valeur patrimoniale: **moyenne**Date Estimée Connue
1920-1935

IMG_3082.jpg

Type architectural: **Édifice à toit plat**

Bâtiment principal

- Catégorie de bien: **Bâtiment principal**
- valeur d'âge
 valeur d'architecture
 valeur d'usage
 valeur historique
 valeur de rareté

Valeur de contexte: **bonne**Valeur d'authenticité: **bonne**Valeur patrimoniale: **moyenne**Date Estimée Connue
1920-1945

IMG_3034.jpg

Type architectural: **Édifice de type vernaculaire américain à un niveau et demi**

Catégorie de bien: **Bâtiment principal**

- valeur d'âge
 valeur d'architecture
 valeur d'usage
 valeur historique
 valeur de rareté

Valeur de contexte: **supérieure**Valeur d'authenticité: **moyen**Valeur patrimoniale: **moyenne**Date Estimée Connue
1900-1930

IMG_3153.jpg

Type architectural: **Édifice cubique (d'inspiration Four Square Style)**Catégorie de bien: **Bâtiment principal**

- valeur d'âge
 valeur d'architecture
 valeur d'usage
 valeur historique
 valeur de rareté

Valeur de contexte: **supérieure**Valeur d'authenticité: **bonne**Valeur patrimoniale: **forte**Date Estimée Connue
1882

IMG_3159.jpg

Type architectural: **Édifice à toit mansardé**Catégorie de bien: **Bâtiment principal**

- valeur d'âge
 valeur d'architecture
 valeur d'usage
 valeur historique
 valeur de rareté

Valeur de contexte: **bonne**Valeur d'authenticité: **bonne**Valeur patrimoniale: **moyenne**Date Estimée Connue
1900-1945

IMG_8591.jpg

Type architectural: **Édifice à toit plat**Catégorie de bien: **Bâtiment principal**

- valeur d'âge
 valeur d'architecture
 valeur d'usage
 valeur historique
 valeur de rareté

Valeur de contexte: **bonne**Valeur d'authenticité: **bonne**Valeur patrimoniale: **moyenne**Date Estimée Connue
1860

IMG_8594.jpg

Type architectural: **Maison à toit à deux versants droits d'inspiration néoclassique**Catégorie de bien: **Calvaire****Calvaire****Calvaire**

- valeur d'âge
 valeur d'architecture
 valeur d'usage
 valeur historique
 valeur de rareté

Valeur de contexte: **supérieure**Valeur d'authenticité: **supérieure**Valeur patrimoniale: **forte**Date Estimée Connue
1900-1930

IMG_8540.jpg

Type architectural: **Aucun**Catégorie de bien: **Bâtiment principal**

- valeur d'âge
 valeur d'architecture
 valeur d'usage
 valeur historique
 valeur de rareté

Valeur de contexte: **bonne**Valeur d'authenticité: **moyen**Valeur patrimoniale: **moyenne**Date Estimée Connue
1880-1930

IMG_8546.jpg

Type architectural: **Édifice de type vernaculaire américain à deux niveaux et demi**Catégorie de bien: **Bâtiment principal**

- valeur d'âge
 valeur d'architecture
 valeur d'usage
 valeur historique
 valeur de rareté

Valeur de contexte: **bonne**Valeur d'authenticité: **bonne**Valeur patrimoniale: **moyenne**Date Estimée Connue
1880-1930

IMG_8552.jpg

Type architectural: **Édifice de type vernaculaire américain à deux niveaux et demi**Catégorie de bien: **Bâtiment principal****Bâtiment principal**

- valeur d'âge
 valeur d'architecture
 valeur d'usage
 valeur historique
 valeur de rareté

Valeur de contexte: **bonne**Valeur d'authenticité: **supérieure**Valeur patrimoniale: **forte**Date Estimée Connue
1900-1945

IMG_8493.jpg

Type architectural: **Édifice cubique (d'inspiration Four Square Style)**

Catégorie de bien: **Bâtiment principal**

- valeur d'âge
 valeur d'architecture
 valeur d'usage
 valeur historique
 valeur de rareté

Valeur de contexte: **bonne**
 Valeur d'authenticité: **moyen**

Valeur patrimoniale: **moyenne**

Date Estimée Connue
 1928

IMG_8501.jpg



Type architectural: **Édifice de type vernaculaire américain à deux niveaux et demi**

Catégorie de bien: **Bâtiment principal**

- valeur d'âge
 valeur d'architecture
 valeur d'usage
 valeur historique
 valeur de rareté

Valeur de contexte: **bonne**
 Valeur d'authenticité: **bonne**

Valeur patrimoniale: **moyenne**

Date Estimée Connue
 1910-1945

IMG_8508.jpg



Type architectural: **Bungalow ancien**

Catégorie de bien: **Bâtiment principal**

- valeur d'âge
 valeur d'architecture
 valeur d'usage
 valeur historique
 valeur de rareté

Valeur de contexte: **bonne**
 Valeur d'authenticité: **bonne**

Valeur patrimoniale: **moyenne**

Date Estimée Connue
 1910-1945

IMG_8515.jpg



Type architectural: **Bungalow ancien**

Catégorie de bien: **Bâtiment principal**

- valeur d'âge
 valeur d'architecture
 valeur d'usage
 valeur historique
 valeur de rareté

Valeur de contexte: **bonne**
 Valeur d'authenticité: **bonne**

Valeur patrimoniale: **moyenne**

Date Estimée Connue
 1910-1945

IMG_8523.jpg



Type architectural: **Bungalow ancien**

Catégorie de bien: **Bâtiment principal**

- valeur d'âge
 valeur d'architecture
 valeur d'usage
 valeur historique
 valeur de rareté

Valeur de contexte: **bonne**
 Valeur d'authenticité: **bonne**

Valeur patrimoniale: **moyenne**

Date Estimée Connue
 1910-1945

IMG_8534.jpg



Type architectural: **Bungalow ancien**

Catégorie de bien: **Bâtiment principal**

- valeur d'âge
 valeur d'architecture
 valeur d'usage
 valeur historique
 valeur de rareté

Valeur de contexte: **bonne**
 Valeur d'authenticité: **supérieure**

Valeur patrimoniale: **forte**

Date Estimée Connue
 1900-1945

IMG_8280.jpg



Type architectural: **Édifice cubique (d'inspiration Four Square Style)**

Catégorie de bien: **Bâtiment principal**

- valeur d'âge
 valeur d'architecture
 valeur d'usage
 valeur historique
 valeur de rareté

Valeur de contexte: **supérieure**
 Valeur d'authenticité: **supérieure**

Valeur patrimoniale: **forte**

Date Estimée Connue
 1900-1945

IMG_8481.jpg



Type architectural: **Édifice cubique (d'inspiration Four Square Style)**

Catégorie de bien: **Bâtiment principal**

- valeur d'âge
 valeur d'architecture
 valeur d'usage
 valeur historique
 valeur de rareté

Valeur de contexte: **supérieure**
 Valeur d'authenticité: **bonne**

Valeur patrimoniale: **forte**

Date Estimée Connue
 1820-1880

IMG_8475.jpg



Type architectural: **Maison traditionnelle québécoise**

Catégorie de bien:

Bâtiment principal

- valeur d'âge
 valeur d'architecture
 valeur d'usage
 valeur historique
 valeur de rareté

Valeur de contexte:

supérieure

Valeur d'authenticité:

supérieure

Valeur patrimoniale:

forte

Date Estimée Connue

1935

IMG_8429.jpg



Type architectural:

Édifice cubique (d'inspiration Four Square Style)

Catégorie de bien:

Bâtiment principal

- valeur d'âge
 valeur d'architecture
 valeur d'usage
 valeur historique
 valeur de rareté

Valeur de contexte:

bonne

Valeur d'authenticité:

moyen

Valeur patrimoniale:

moyenne

Date Estimée Connue

1900-1945

IMG_8491.jpg



Type architectural:

Édifice cubique (d'inspiration Four Square Style)

Catégorie de bien:

Grange-étable**Bâtiment secondaire**

- valeur d'âge
 valeur d'architecture
 valeur d'usage
 valeur historique
 valeur de rareté

Valeur de contexte:

supérieure

Valeur d'authenticité:

moyen

Valeur patrimoniale:

moyenne

Date Estimée Connue

1915-1940

IMG_7838.jpg



Type architectural:

Aucun

Catégorie de bien:

Bâtiment principal

- valeur d'âge
 valeur d'architecture
 valeur d'usage
 valeur historique
 valeur de rareté

Valeur de contexte:

supérieure

Valeur d'authenticité:

bonne

Valeur patrimoniale:

forte

Date Estimée Connue

1900-1930

IMG_7830.jpg



Type architectural:

Édifice de style Queen Anne

Catégorie de bien:

Bâtiment principal

- valeur d'âge
 valeur d'architecture
 valeur d'usage
 valeur historique
 valeur de rareté

Valeur de contexte:

supérieure

Valeur d'authenticité:

bonne

Valeur patrimoniale:

moyenne

Date Estimée Connue

1900-1930

IMG_7829.jpg



Type architectural:

Bungalow ancien

Catégorie de bien:

Bâtiment principal

- valeur d'âge
 valeur d'architecture
 valeur d'usage
 valeur historique
 valeur de rareté

Valeur de contexte:

supérieure

Valeur d'authenticité:

bonne

Valeur patrimoniale:

forte

Date Estimée Connue

1880-1910

IMG_7814.jpg



Type architectural:

Édifice de style Second Empire

Catégorie de bien:

Bâtiment principal

- valeur d'âge
 valeur d'architecture
 valeur d'usage
 valeur historique
 valeur de rareté

Valeur de contexte:

supérieure

Valeur d'authenticité:

bonne

Valeur patrimoniale:

moyenne

Date Estimée Connue

1880-1910

IMG_7800.jpg



Type architectural:

Édifice de type vernaculaire américain à deux niveaux et demi

Catégorie de bien:

Bâtiment principal

- valeur d'âge
 valeur d'architecture
 valeur d'usage
 valeur historique
 valeur de rareté

Valeur de contexte:

supérieure

Valeur d'authenticité:

bonne

Valeur patrimoniale:

supérieure

Date Estimée Connue

1780-1820

IMG_7788.jpg



Type architectural:

Architecture d'inspiration française

Catégorie de bien:

Bâtiment principal

- valeur d'âge
 valeur d'architecture
 valeur d'usage
 valeur historique
 valeur de rareté

Valeur de contexte:

supérieureValeur d'authenticité: **bonne**Valeur patrimoniale: **forte**Date Estimée Connue
1880-1900

IMG_7782.jpg

Type architectural: **Édifice à toit mansardé**

Catégorie de bien:

Bâtiment principal

- valeur d'âge
 valeur d'architecture
 valeur d'usage
 valeur historique
 valeur de rareté

Valeur de contexte:

supérieureValeur d'authenticité: **bonne**Valeur patrimoniale: **forte**Date Estimée Connue
1880-1900

IMG_7767.jpg

Type architectural: **Édifice à toit mansardé**

Catégorie de bien:

Bâtiment principal

- valeur d'âge
 valeur d'architecture
 valeur d'usage
 valeur historique
 valeur de rareté

Valeur de contexte:

supérieureValeur d'authenticité: **supérieure**Valeur patrimoniale: **forte**Date Estimée Connue
1880-1910

IMG_7774.jpg

Type architectural: **Maison à toit à deux versants droits d'inspiration néoclassique**

Catégorie de bien:

Bâtiment principal

- valeur d'âge
 valeur d'architecture
 valeur d'usage
 valeur historique
 valeur de rareté

Valeur de contexte:

supérieureValeur d'authenticité: **excellente**Valeur patrimoniale: **supérieure**Date Estimée Connue
1880-1910

IMG_7757.jpg

Type architectural: **Édifice à toit mansardé**

Catégorie de bien:

Bâtiment principal

- valeur d'âge
 valeur d'architecture
 valeur d'usage
 valeur historique
 valeur de rareté

Valeur de contexte:

supérieureValeur d'authenticité: **bonne**Valeur patrimoniale: **forte**Date Estimée Connue
1880-1900

IMG_7745.jpg

Type architectural: **Édifice à toit mansardé**

Catégorie de bien:

Bâtiment principal

- valeur d'âge
 valeur d'architecture
 valeur d'usage
 valeur historique
 valeur de rareté

Valeur de contexte:

supérieureValeur d'authenticité: **bonne**Valeur patrimoniale: **forte**Date Estimée Connue
1840

IMG_7742.jpg

Type architectural: **Maison à toit à deux versants droits d'inspiration néoclassique**

Catégorie de bien:

Bâtiment principal

- valeur d'âge
 valeur d'architecture
 valeur d'usage
 valeur historique
 valeur de rareté

Valeur de contexte:

supérieureValeur d'authenticité: **bonne**Valeur patrimoniale: **forte**Date Estimée Connue
1850-1890

IMG_7730.jpg

Type architectural: **Édifice d'inspiration néogothique**

Catégorie de bien:

Bâtiment principal

- valeur d'âge
 valeur d'architecture
 valeur d'usage
 valeur historique
 valeur de rareté

Valeur de contexte:

supérieureValeur d'authenticité: **bonne**Valeur patrimoniale: **forte**Date Estimée Connue
1870

IMG_7673.jpg

Type architectural: **Maison à toit à deux versants droits d'inspiration néoclassique**

Catégorie de bien: Ancien hôtel Déry
Bâtiment principal

- valeur d'âge
 valeur d'architecture
 valeur d'usage
 valeur historique
 valeur de rareté

Valeur de contexte: supérieure

Valeur d'authenticité: bonne

Valeur patrimoniale: forte

Date Estimée Connue
1880-1900

IMG_7667.jpg



Type architectural: Édifice de type vernaculaire américain à deux niveaux et demi

Catégorie de bien: Bâtiment principal

- valeur d'âge
 valeur d'architecture
 valeur d'usage
 valeur historique
 valeur de rareté

Valeur de contexte: supérieure

Valeur d'authenticité: supérieure

Valeur patrimoniale: supérieure

Date Estimée Connue
1890-1920

IMG_7652.jpg



Type architectural: Édifice de style Queen Anne

Catégorie de bien: Bâtiment principal

- valeur d'âge
 valeur d'architecture
 valeur d'usage
 valeur historique
 valeur de rareté

Valeur de contexte: supérieure

Valeur d'authenticité: bonne

Valeur patrimoniale: forte

Date Estimée Connue
1890

IMG_7637.jpg



Type architectural: Éclectisme architectural

Catégorie de bien: Bâtiment principal

- valeur d'âge
 valeur d'architecture
 valeur d'usage
 valeur historique
 valeur de rareté

Valeur de contexte: supérieure

Valeur d'authenticité: bonne

Valeur patrimoniale: forte

Date Estimée Connue
1893

IMG_7631.jpg



Type architectural: Édifice à toit plat

Catégorie de bien: Bâtiment principal

- valeur d'âge
 valeur d'architecture
 valeur d'usage
 valeur historique
 valeur de rareté

Valeur de contexte: supérieure

Valeur d'authenticité: bonne

Valeur patrimoniale: forte

Date Estimée Connue
1860

IMG_7623.jpg



Type architectural: Édifice d'inspiration néogothique

Catégorie de bien: Bâtiment principal

- valeur d'âge
 valeur d'architecture
 valeur d'usage
 valeur historique
 valeur de rareté

Valeur de contexte: supérieure

Valeur d'authenticité: supérieure

Valeur patrimoniale: forte

Date Estimée Connue
1850-1880

IMG_7678.jpg



Type architectural: Édifice d'inspiration néogothique

Catégorie de bien: Maison Monast-Lahaise
Bâtiment principal

- valeur d'âge
 valeur d'architecture
 valeur d'usage
 valeur historique
 valeur de rareté

Valeur de contexte: supérieure

Valeur d'authenticité: supérieure

Valeur patrimoniale: supérieure

Date Estimée Connue
1808 1808

IMG_7688.jpg



Type architectural: Maison à toit à deux versants droits d'inspiration néoclassique

Catégorie de bien: Bâtiment principal

- valeur d'âge
 valeur d'architecture
 valeur d'usage
 valeur historique
 valeur de rareté

Valeur de contexte: supérieure

Valeur d'authenticité: supérieure

Valeur patrimoniale: forte

Date Estimée Connue
1850-1880

IMG_7698.jpg



Type architectural: Maison à toit à deux versants droits d'inspiration néoclassique

Maison Guérin / Moulin seigneurial

Catégorie de bien: **Bâtiment principal**

- valeur d'âge
- valeur d'architecture
- valeur d'usage
- valeur historique
- valeur de rareté

Valeur de contexte: **supérieure**Valeur d'authenticité: **excellente**Valeur patrimoniale: **exceptionnelle**Date Estimée Connue
1848

IMG_7708.jpg

Type architectural: **Hors-type**Catégorie de bien: **Bâtiment principal**

- valeur d'âge
- valeur d'architecture
- valeur d'usage
- valeur historique
- valeur de rareté

Valeur de contexte: **supérieure**Valeur d'authenticité: **moyen**Valeur patrimoniale: **forte**Date Estimée Connue
1828

IMG_7723.jpg

Type architectural: **Maison à toit à deux versants droits d'inspiration néoclassique**

Calvaire

Catégorie de bien: **Calvaire**

- valeur d'âge
- valeur d'architecture
- valeur d'usage
- valeur historique
- valeur de rareté

Valeur de contexte: **bonne**Valeur d'authenticité: **supérieure**Valeur patrimoniale: **forte**Date Estimée Connue
1900-1930

IMG_7898.jpg

Type architectural: **Aucun**

Maison natale Ozias-Leduc

Catégorie de bien: **Bâtiment principal**

- valeur d'âge
- valeur d'architecture
- valeur d'usage
- valeur historique
- valeur de rareté

Valeur de contexte: **bonne**Valeur d'authenticité: **bonne**Valeur patrimoniale: **supérieure**Date Estimée Connue
1780-1850

IMG_7881.jpg

Type architectural: **Édifice de colonisation**

Maison Ozias-Leduc

Catégorie de bien: **Bâtiment principal**

- valeur d'âge
- valeur d'architecture
- valeur d'usage
- valeur historique
- valeur de rareté

Valeur de contexte: **bonne**Valeur d'authenticité: **bonne**Valeur patrimoniale: **forte**Date Estimée Connue
1916

IMG_7886.jpg

Type architectural: **Hors-type**Catégorie de bien: **Bâtiment principal**

- valeur d'âge
- valeur d'architecture
- valeur d'usage
- valeur historique
- valeur de rareté

Valeur de contexte: **bonne**Valeur d'authenticité: **bonne**Valeur patrimoniale: **forte**Date Estimée Connue
1885-1910

IMG_7867.jpg

Type architectural: **Édifice à toit mansardé**Catégorie de bien: **Bâtiment principal**

- valeur d'âge
- valeur d'architecture
- valeur d'usage
- valeur historique
- valeur de rareté

Valeur de contexte: **bonne**Valeur d'authenticité: **bonne**Valeur patrimoniale: **forte**Date Estimée Connue
1870-1910

IMG_7857.jpg

Type architectural: **Édifice d'inspiration néogothique**Catégorie de bien: **Bâtiment principal**

- valeur d'âge
- valeur d'architecture
- valeur d'usage
- valeur historique
- valeur de rareté

Valeur de contexte: **supérieure**Valeur d'authenticité: **bonne**Valeur patrimoniale: **forte**Date Estimée Connue
1933

IMG_7851.jpg

Type architectural: **Édifice cubique (d'inspiration Four Square Style)**

Catégorie de bien: **Bâtiment principal**

valeur d'âge
 valeur d'architecture
 valeur d'usage
 valeur historique
 valeur de rareté

Valeur de contexte: **supérieure**
 Valeur d'authenticité: **supérieure**
Valeur patrimoniale: forte

Date Estimée Connue
1880-1900

Type architectural: **Édifice à toit mansardé**



IMG_7842.jpg

Catégorie de bien: **Croix de chemin**

valeur d'âge
 valeur d'architecture
 valeur d'usage
 valeur historique
 valeur de rareté

Valeur de contexte: **supérieure**
 Valeur d'authenticité: **supérieure**
Valeur patrimoniale: moyenne

Date Estimée Connue
1900-1930

Type architectural: **Aucun**



IMG_8081.jpg

Catégorie de bien: **Bâtiment principal**

valeur d'âge
 valeur d'architecture
 valeur d'usage
 valeur historique
 valeur de rareté

Valeur de contexte: **supérieure**
 Valeur d'authenticité: **bonne**
Valeur patrimoniale: forte

Date Estimée Connue
1884

Type architectural: **Édifice à toit mansardé**



IMG_8325.jpg

Catégorie de bien: **Maison Louis-Philippe-Brodeur**

Bâtiment principal

valeur d'âge
 valeur d'architecture
 valeur d'usage
 valeur historique
 valeur de rareté

Valeur de contexte: **supérieure**
 Valeur d'authenticité: **moyen**
Valeur patrimoniale: supérieure

Date Estimée Connue
1890-1930

Type architectural: **Éclectisme architectural**



IMG_8317.jpg

Catégorie de bien: **Bâtiment principal**

valeur d'âge
 valeur d'architecture
 valeur d'usage
 valeur historique
 valeur de rareté

Valeur de contexte: **supérieure**
 Valeur d'authenticité: **bonne**
Valeur patrimoniale: supérieure

Date Estimée Connue
1850-1880

Type architectural: **Édifice d'inspiration néogothique**



IMG_8304.jpg

Catégorie de bien: **Bâtiment principal**

valeur d'âge
 valeur d'architecture
 valeur d'usage
 valeur historique
 valeur de rareté

Valeur de contexte: **supérieure**
 Valeur d'authenticité: **moyen**
Valeur patrimoniale: moyenne

Date Estimée Connue
1860-1910

Type architectural: **Édifice d'inspiration néogothique**



IMG_8302.jpg

Catégorie de bien: **Maison Ernest-Choquette**

Bâtiment principal

valeur d'âge
 valeur d'architecture
 valeur d'usage
 valeur historique
 valeur de rareté

Valeur de contexte: **supérieure**
 Valeur d'authenticité: **moyen**
Valeur patrimoniale: forte

Date Estimée Connue
1850-1886

Type architectural: **Édifice à toit mansardé**



IMG_8289.jpg

Catégorie de bien: **Bâtiment principal**

valeur d'âge
 valeur d'architecture
 valeur d'usage
 valeur historique
 valeur de rareté

Valeur de contexte: **supérieure**
 Valeur d'authenticité: **bonne**
Valeur patrimoniale: forte

Date Estimée Connue
1880-1910

Type architectural: **Édifice à toit mansardé**



IMG_8274.jpg

Catégorie de bien:

Bâtiment principal

- valeur d'âge
- valeur d'architecture
- valeur d'usage
- valeur historique
- valeur de rareté

Valeur de contexte: **supérieure**
 Valeur d'authenticité: **supérieure**
 Valeur patrimoniale: **forte**

Date Estimée Connue
 1908

Type architectural: **Édifice de type Boomtown**



IMG_8262.jpg

Catégorie de bien:

Bâtiment principal

- valeur d'âge
- valeur d'architecture
- valeur d'usage
- valeur historique
- valeur de rareté

Valeur de contexte: **supérieure**
 Valeur d'authenticité: **supérieure**
 Valeur patrimoniale: **forte**

Date Estimée Connue
 1900-1945

Type architectural: **Édifice de style Queen Anne**



IMG_8252.jpg

Catégorie de bien:

Bâtiment principal

- valeur d'âge
- valeur d'architecture
- valeur d'usage
- valeur historique
- valeur de rareté

Valeur de contexte: **supérieure**
 Valeur d'authenticité: **bonne**
 Valeur patrimoniale: **forte**

Date Estimée Connue
 1900-1945

Type architectural: **Édifice cubique (d'inspiration Four Square Style)**



IMG_8248.jpg

Catégorie de bien:

Bâtiment principal

- valeur d'âge
- valeur d'architecture
- valeur d'usage
- valeur historique
- valeur de rareté

Valeur de contexte: **supérieure**
 Valeur d'authenticité: **bonne**
 Valeur patrimoniale: **forte**

Date Estimée Connue
 1880-1896

Type architectural: **Édifice à toit mansardé**



IMG_8241.jpg

Catégorie de bien:

Bâtiment principal

- valeur d'âge
- valeur d'architecture
- valeur d'usage
- valeur historique
- valeur de rareté

Valeur de contexte: **supérieure**
 Valeur d'authenticité: **bonne**
 Valeur patrimoniale: **forte**

Date Estimée Connue
 1880-1896

Type architectural: **Édifice de type vernaculaire américain à deux niveaux et demi**



IMG_8231.jpg

Catégorie de bien:

Presbytère Saint-Hilaire

Bâtiment principal

- valeur d'âge
- valeur d'architecture
- valeur d'usage
- valeur historique
- valeur de rareté

Valeur de contexte: **supérieure**
 Valeur d'authenticité: **bonne**
 Valeur patrimoniale: **exceptionnelle**

Date Estimée Connue
 1798 1798

Type architectural: **Édifice à toit mansardé**



IMG_8183.jpg

Catégorie de bien:

Église Saint-Hilaire

Église

- valeur d'âge
- valeur d'architecture
- valeur d'usage
- valeur historique
- valeur de rareté

Valeur de contexte: **supérieure**
 Valeur d'authenticité: **supérieure**
 Valeur patrimoniale: **exceptionnelle**

Date Estimée Connue
 1837 1837

Type architectural: **Architecture religieuse**



IMG_8217.jpg

Catégorie de bien:

Salle communautaire Stella-Desmarais / Salle communautaire de Saint-Hilaire

Bâtiment principal

- valeur d'âge
- valeur d'architecture
- valeur d'usage
- valeur historique
- valeur de rareté

Valeur de contexte: **bonne**
 Valeur d'authenticité: **moyen**
 Valeur patrimoniale: **moyenne**

Date Estimée Connue
 1900-1945

Type architectural: **Hors-type**



IMG_8201.jpg

Catégorie de bien: **Bâtiment principal**

- valeur d'âge
- valeur d'architecture
- valeur d'usage
- valeur historique
- valeur de rareté

Valeur de contexte: **supérieure**

Valeur d'authenticité: **bonne**

Valeur patrimoniale: **forte**

Date Estimée Connue
1850-1880

IMG_8171.jpg

Type architectural: **Maison traditionnelle québécoise**



Catégorie de bien: **Bâtiment principal**

- valeur d'âge
- valeur d'architecture
- valeur d'usage
- valeur historique
- valeur de rareté

Valeur de contexte: **supérieure**

Valeur d'authenticité: **bonne**

Valeur patrimoniale: **forte**

Date Estimée Connue
1880-1910

IMG_8157.jpg

Type architectural: **Édifice à toit mansardé**



Catégorie de bien: **Bâtiment principal**

- valeur d'âge
- valeur d'architecture
- valeur d'usage
- valeur historique
- valeur de rareté

Valeur de contexte: **supérieure**

Valeur d'authenticité: **supérieure**

Valeur patrimoniale: **forte**

Date Estimée Connue
1900-1920

IMG_8151.jpg

Type architectural: **Édifice à toit plat**



Catégorie de bien: **Maison Barcelo**
Bâtiment principal

- valeur d'âge
- valeur d'architecture
- valeur d'usage
- valeur historique
- valeur de rareté

Valeur de contexte: **supérieure**

Valeur d'authenticité: **moyen**

Valeur patrimoniale: **moyenne**

Date Estimée Connue
1880-1910

IMG_8139.jpg

Type architectural: **Édifice à toit mansardé**



Catégorie de bien: **Bâtiment principal**

- valeur d'âge
- valeur d'architecture
- valeur d'usage
- valeur historique
- valeur de rareté

Valeur de contexte: **supérieure**

Valeur d'authenticité: **supérieure**

Valeur patrimoniale: **supérieure**

Date Estimée Connue
1820-1880

IMG_8130.jpg

Type architectural: **Maison traditionnelle québécoise**



Catégorie de bien: **Bâtiment principal**

- valeur d'âge
- valeur d'architecture
- valeur d'usage
- valeur historique
- valeur de rareté

Valeur de contexte: **supérieure**

Valeur d'authenticité: **bonne**

Valeur patrimoniale: **forte**

Date Estimée Connue
1850-1880

IMG_8128.jpg

Type architectural: **Maison traditionnelle québécoise**



Catégorie de bien: **Maison Robert**
Bâtiment principal

- valeur d'âge
- valeur d'architecture
- valeur d'usage
- valeur historique
- valeur de rareté

Valeur de contexte: **supérieure**

Valeur d'authenticité: **supérieure**

Valeur patrimoniale: **supérieure**

Date Estimée Connue
1830

IMG_8114.jpg

Type architectural: **Architecture d'inspiration française**



Catégorie de bien: **Bâtiment principal**

- valeur d'âge
- valeur d'architecture
- valeur d'usage
- valeur historique
- valeur de rareté

Valeur de contexte: **supérieure**

Valeur d'authenticité: **bonne**

Valeur patrimoniale: **forte**

Date Estimée Connue
1930

IMG_8111.jpg

Type architectural: **Édifice de type vernaculaire américain à deux niveaux et demi**



- Catégorie de bien: **Bâtiment principal**
- valeur d'âge
 - valeur d'architecture
 - valeur d'usage
 - valeur historique
 - valeur de rareté

Valeur de contexte: **bonne**
 Valeur d'authenticité: **moyen**
 Valeur patrimoniale: **moyenne**

Date Estimée Connue
 1910-1945

Type architectural: **Bungalow ancien**



IMG_8106.jpg

- Catégorie de bien: **Bâtiment principal**
- valeur d'âge
 - valeur d'architecture
 - valeur d'usage
 - valeur historique
 - valeur de rareté

Valeur de contexte: **supérieure**
 Valeur d'authenticité: **bonne**
 Valeur patrimoniale: **moyenne**

Date Estimée Connue
 1880-1910

Type architectural: **Maison à toit à deux versants droits d'inspiration néoclassique**



IMG_8098.jpg

- Catégorie de bien: **Maison Paul-Émile-Borduas**
Bâtiment principal
- valeur d'âge
 - valeur d'architecture
 - valeur d'usage
 - valeur historique
 - valeur de rareté

Valeur de contexte: **supérieure**
 Valeur d'authenticité: **moyen**
 Valeur patrimoniale: **forte**

Date Estimée Connue
 1942 1942

Type architectural: **Hors-type**



IMG_8090.jpg

- Catégorie de bien: **Bâtiment principal**
- valeur d'âge
 - valeur d'architecture
 - valeur d'usage
 - valeur historique
 - valeur de rareté

Valeur de contexte: **supérieure**
 Valeur d'authenticité: **bonne**
 Valeur patrimoniale: **moyenne**

Date Estimée Connue
 1890

Type architectural: **Édifice à toit mansardé**



IMG_8087.jpg

- Catégorie de bien: **Maison Lafond**
Bâtiment principal
- valeur d'âge
 - valeur d'architecture
 - valeur d'usage
 - valeur historique
 - valeur de rareté

Valeur de contexte: **supérieure**
 Valeur d'authenticité: **supérieure**
 Valeur patrimoniale: **supérieure**

Date Estimée Connue
 1858 1858

Type architectural: **Maison traditionnelle québécoise**



IMG_8071.jpg

- Catégorie de bien: **Ensemble de bâtiments**
Ensemble de bâtiments
- valeur d'âge
 - valeur d'architecture
 - valeur d'usage
 - valeur historique
 - valeur de rareté

Valeur de contexte: **supérieure**
 Valeur d'authenticité: **bonne**
 Valeur patrimoniale: **forte**

Date Estimée Connue
 1880-1920

Type architectural: **Aucun**



IMG_8068.jpg

- Catégorie de bien: **Ensemble de bâtiments**
Ensemble de bâtiments
- valeur d'âge
 - valeur d'architecture
 - valeur d'usage
 - valeur historique
 - valeur de rareté

Valeur de contexte: **supérieure**
 Valeur d'authenticité: **supérieure**
 Valeur patrimoniale: **forte**

Date Estimée Connue
 1880-1940

Type architectural: **Aucun**



IMG_8053.jpg

- Catégorie de bien: **Bâtiment principal**
- valeur d'âge
 - valeur d'architecture
 - valeur d'usage
 - valeur historique
 - valeur de rareté

Valeur de contexte: **supérieure**
 Valeur d'authenticité: **bonne**
 Valeur patrimoniale: **moyenne**

Date Estimée Connue
 1900-1945

Type architectural: **Édifice cubique (d'inspiration Four Square Style)**



IMG_8332.jpg

Manoir Rouville-Campbell

Catégorie de bien: Bâtiment principal

- valeur d'âge
 valeur d'architecture
 valeur d'usage
 valeur historique
 valeur de rareté

Valeur de contexte: **supérieure**
 Valeur d'authenticité: **supérieure**

Valeur patrimoniale: **exceptionnelle**

Date Estimée Connue
 1860 1860

Type architectural: **Néo-Tudor**



IMG_8346.jpg

Catégorie de bien: Bâtiment principal

- valeur d'âge
 valeur d'architecture
 valeur d'usage
 valeur historique
 valeur de rareté

Valeur de contexte: **supérieure**
 Valeur d'authenticité: **supérieure**

Valeur patrimoniale: **forte**

Date Estimée Connue
 1868

Type architectural: **Édifice à toit mansardé**



IMG_8364.jpg

Maison Charles-L'Heureux

Catégorie de bien: Bâtiment principal

- valeur d'âge
 valeur d'architecture
 valeur d'usage
 valeur historique
 valeur de rareté

Valeur de contexte: **supérieure**
 Valeur d'authenticité: **bonne**

Valeur patrimoniale: **supérieure**

Date Estimée Connue
 1792 1792

Type architectural: **Architecture de transition franco-qubécoise**



IMG_8356.jpg

Catégorie de bien: Bâtiment principal

- valeur d'âge
 valeur d'architecture
 valeur d'usage
 valeur historique
 valeur de rareté

Valeur de contexte: **supérieure**
 Valeur d'authenticité: **supérieure**

Valeur patrimoniale: **forte**

Date Estimée Connue
 1900-1950

Type architectural: **Éclectisme architectural**



IMG_8371.jpg

Catégorie de bien: Bâtiment principal

- valeur d'âge
 valeur d'architecture
 valeur d'usage
 valeur historique
 valeur de rareté

Valeur de contexte: **supérieure**
 Valeur d'authenticité: **bonne**

Valeur patrimoniale: **forte**

Date Estimée Connue
 1880-1930

Type architectural: **Édifice de type vernaculaire américain à un niveau et demi**



IMG_8381.jpg

Catégorie de bien: Bâtiment principal

- valeur d'âge
 valeur d'architecture
 valeur d'usage
 valeur historique
 valeur de rareté

Valeur de contexte: **supérieure**
 Valeur d'authenticité: **moyen**

Valeur patrimoniale: **forte**

Date Estimée Connue
 1890-1930

Type architectural: **Éclectisme architectural**



IMG_8388.jpg

Catégorie de bien: Bâtiment principal

- valeur d'âge
 valeur d'architecture
 valeur d'usage
 valeur historique
 valeur de rareté

Valeur de contexte: **supérieure**
 Valeur d'authenticité: **supérieure**

Valeur patrimoniale: **supérieure**

Date Estimée Connue
 1880-1900

Type architectural: **Édifice d'inspiration néogothique**



IMG_8401.jpg

Catégorie de bien: Bâtiment principal

- valeur d'âge
 valeur d'architecture
 valeur d'usage
 valeur historique
 valeur de rareté

Valeur de contexte: **supérieure**
 Valeur d'authenticité: **supérieure**

Valeur patrimoniale: **forte**

Date Estimée Connue
 1880-1910

Type architectural: **Maison à toit à deux versants droits d'inspiration néoclassique**



IMG_8404.jpg

Catégorie de bien: **Bâtiment principal**

- valeur d'âge
 valeur d'architecture
 valeur d'usage
 valeur historique
 valeur de rareté

Valeur de contexte: **supérieure**
 Valeur d'authenticité: **supérieure**
Valeur patrimoniale: supérieure

Date Estimée Connue
 1840

Type architectural: **Édifice à toit mansardé**

IMG_8413.jpg

Catégorie de bien: **Bâtiment principal**

- valeur d'âge
 valeur d'architecture
 valeur d'usage
 valeur historique
 valeur de rareté

Valeur de contexte: **supérieure**
 Valeur d'authenticité: **moyen**
Valeur patrimoniale: moyenne

Date Estimée Connue
 1880-1930

Type architectural: **Édifice de type vernaculaire américain à deux niveaux et demi**

IMG_8425.jpg

Catégorie de bien: **Bâtiment principal**

- valeur d'âge
 valeur d'architecture
 valeur d'usage
 valeur historique
 valeur de rareté

Valeur de contexte: **supérieure**
 Valeur d'authenticité: **supérieure**
Valeur patrimoniale: forte

Date Estimée Connue
 1850-1900

Type architectural: **Maison à toit à deux versants droits d'inspiration néoclassique**

IMG_8451.jpg

Catégorie de bien: **Bâtiment principal**

- valeur d'âge
 valeur d'architecture
 valeur d'usage
 valeur historique
 valeur de rareté

Valeur de contexte: **supérieure**
 Valeur d'authenticité: **supérieure**
Valeur patrimoniale: forte

Date Estimée Connue
 1850-1900

Type architectural: **Maison à toit à deux versants droits d'inspiration néoclassique**

IMG_8454.jpg

Catégorie de bien: **Bâtiment principal**

- valeur d'âge
 valeur d'architecture
 valeur d'usage
 valeur historique
 valeur de rareté

Valeur de contexte: **bonne**
 Valeur d'authenticité: **bonne**
Valeur patrimoniale: moyenne

Date Estimée Connue
 1850-1880

Type architectural: **Maison à toit à deux versants droits d'inspiration néoclassique**

IMG_8692.jpg

Catégorie de bien: **Bâtiment principal**

- valeur d'âge
 valeur d'architecture
 valeur d'usage
 valeur historique
 valeur de rareté

Valeur de contexte: **bonne**
 Valeur d'authenticité: **bonne**
Valeur patrimoniale: forte

Date Estimée Connue
 1840-1910

Type architectural: **Maison à toit à deux versants droits d'inspiration néoclassique**

IMG_8682.jpg

Catégorie de bien: **Bâtiment principal**

- valeur d'âge
 valeur d'architecture
 valeur d'usage
 valeur historique
 valeur de rareté

Valeur de contexte: **bonne**
 Valeur d'authenticité: **bonne**
Valeur patrimoniale: forte

Date Estimée Connue
 1880-1930

Type architectural: **Édifice de type vernaculaire américain à deux niveaux et demi**

IMG_8699.jpg

Catégorie de bien: **Bâtiment principal**

- valeur d'âge
 valeur d'architecture
 valeur d'usage
 valeur historique
 valeur de rareté

Valeur de contexte: **bonne**
 Valeur d'authenticité: **bonne**
Valeur patrimoniale: moyenne

Date Estimée Connue
 1850-1900

Type architectural: **Maison à toit à deux versants droits d'inspiration néoclassique**

IMG_8707.jpg

Maison natale de Paul-Émile Borduas

Catégorie de bien:

Bâtiment principal

- valeur d'âge
 valeur d'architecture
 valeur d'usage
 valeur historique
 valeur de rareté

Valeur de contexte: **bonne**
 Valeur d'authenticité: **bonne**
 Valeur patrimoniale: **forte**

Date Estimée Connue
 1900

Type architectural: Édifice à toit mansardé



IMG_8602.jpg

Catégorie de bien:

Bâtiment principal

- valeur d'âge
 valeur d'architecture
 valeur d'usage
 valeur historique
 valeur de rareté

Valeur de contexte: **bonne**
 Valeur d'authenticité: **bonne**
 Valeur patrimoniale: **moyenne**

Date Estimée Connue
 1879

Type architectural: Maison à toit à deux versants droits d'inspiration néoclassique



IMG_8608.jpg

Catégorie de bien:

Bâtiment principal

- valeur d'âge
 valeur d'architecture
 valeur d'usage
 valeur historique
 valeur de rareté

Valeur de contexte: **bonne**
 Valeur d'authenticité: **bonne**
 Valeur patrimoniale: **moyenne**

Date Estimée Connue
 1880-1930

Type architectural: Édifice de type vernaculaire américain à un niveau et demi



IMG_8612.jpg

Catégorie de bien:

Bâtiment principal

- valeur d'âge
 valeur d'architecture
 valeur d'usage
 valeur historique
 valeur de rareté

Valeur de contexte: **bonne**
 Valeur d'authenticité: **supérieure**
 Valeur patrimoniale: **forte**

Date Estimée Connue
 1880-1910

Type architectural: Édifice à toit mansardé



IMG_8622.jpg

Catégorie de bien:

Bâtiment principal

- valeur d'âge
 valeur d'architecture
 valeur d'usage
 valeur historique
 valeur de rareté

Valeur de contexte: **bonne**
 Valeur d'authenticité: **bonne**
 Valeur patrimoniale: **forte**

Date Estimée Connue
 1880-1910

Type architectural: Édifice à toit mansardé



IMG_8656.jpg

Ancien couvent de Mont-Saint-Hilaire

Catégorie de bien:

Bâtiment principal

- valeur d'âge
 valeur d'architecture
 valeur d'usage
 valeur historique
 valeur de rareté

Valeur de contexte: **supérieure**
 Valeur d'authenticité: **bonne**
 Valeur patrimoniale: **supérieure**

Date Estimée Connue
 1855 1855

Type architectural: Architecture conventuelle



IMG_8646.jpg

Ancienne école Sacré-Coeur

Catégorie de bien:

Bâtiment principal

- valeur d'âge
 valeur d'architecture
 valeur d'usage
 valeur historique
 valeur de rareté

Valeur de contexte: **supérieure**
 Valeur d'authenticité: **supérieure**
 Valeur patrimoniale: **supérieure**

Date Estimée Connue
 1928 1928

Type architectural: Architecture publique



IMG_8669.jpg

Catégorie de bien:

Bâtiment principal

- valeur d'âge
 valeur d'architecture
 valeur d'usage
 valeur historique
 valeur de rareté

Valeur de contexte: **bonne**
 Valeur d'authenticité: **moyen**
 Valeur patrimoniale: **moyenne**

Date Estimée Connue
 1900-1945

Type architectural: Édifice de style Queen Anne



IMG_8581.jpg

Catégorie de bien:

Ancienne brasserie Martin Gadbois

Bâtiment principal

- valeur d'âge
 valeur d'architecture
 valeur d'usage
 valeur historique
 valeur de rareté

Valeur de contexte:

bonne

Valeur d'authenticité: bonne

Valeur patrimoniale: forte

Date Estimée Connue

1900-1945

IMG_8574.jpg



Type architectural:

Édifice cubique (d'inspiration Four Square Style)

Catégorie de bien:

Bâtiment principal

- valeur d'âge
 valeur d'architecture
 valeur d'usage
 valeur historique
 valeur de rareté

Valeur de contexte:

bonne

Valeur d'authenticité: moyen

Valeur patrimoniale: forte

Date Estimée Connue

1900-1945

IMG_8572.jpg



Type architectural:

Édifice cubique (d'inspiration Four Square Style)

Catégorie de bien:

Bâtiment principal

- valeur d'âge
 valeur d'architecture
 valeur d'usage
 valeur historique
 valeur de rareté

Valeur de contexte:

bonne

Valeur d'authenticité: bonne

Valeur patrimoniale: forte

Date Estimée Connue

1840-1910

IMG_8558.jpg



Type architectural:

Maison à toit à deux versants droits d'inspiration néoclassique

Catégorie de bien:

Bâtiment principal

- valeur d'âge
 valeur d'architecture
 valeur d'usage
 valeur historique
 valeur de rareté

Valeur de contexte:

bonne

Valeur d'authenticité: moyen

Valeur patrimoniale: moyenne

Date Estimée Connue

1858

IMG_8564.jpg



Type architectural:

Maison à toit à deux versants droits d'inspiration néoclassique

Catégorie de bien:

Bâtiment principal

- valeur d'âge
 valeur d'architecture
 valeur d'usage
 valeur historique
 valeur de rareté

Valeur de contexte:

bonne

Valeur d'authenticité: bonne

Valeur patrimoniale: moyenne

Date Estimée Connue

1868

IMG_8715.jpg



Type architectural:

Maison à toit à deux versants droits d'inspiration néoclassique

Catégorie de bien:

Bâtiment principal

- valeur d'âge
 valeur d'architecture
 valeur d'usage
 valeur historique
 valeur de rareté

Valeur de contexte:

bonne

Valeur d'authenticité: bonne

Valeur patrimoniale: faible

Date Estimée Connue

1890-1902

IMG_8723.jpg



Type architectural:

Édifice à toit mansardé

Catégorie de bien:

Bâtiment principal

- valeur d'âge
 valeur d'architecture
 valeur d'usage
 valeur historique
 valeur de rareté

Valeur de contexte:

bonne

Valeur d'authenticité: bonne

Valeur patrimoniale: faible

Date Estimée Connue

1900-1945

IMG_8725.jpg



Type architectural:

Édifice d'inspiration Arts and Crafts

Catégorie de bien:

Ancien bureau de poste et centrale téléphonique

Bâtiment principal

- valeur d'âge
 valeur d'architecture
 valeur d'usage
 valeur historique
 valeur de rareté

Valeur de contexte:

bonne

Valeur d'authenticité: supérieure

Valeur patrimoniale: supérieure

Date Estimée Connue

1880-1905

IMG_7912.jpg



Type architectural:

Édifice à toit mansardé

Catégorie de bien: **Bâtiment principal**

- valeur d'âge
 valeur d'architecture
 valeur d'usage
 valeur historique
 valeur de rareté

Valeur de contexte: **bonne**Valeur d'authenticité: **supérieure**Valeur patrimoniale: **moyenne**Date Estimée Connue
1880-1920

IMG_7924.jpg

Type architectural: **Hors-type**Catégorie de bien: **Bâtiment principal**

- valeur d'âge
 valeur d'architecture
 valeur d'usage
 valeur historique
 valeur de rareté

Valeur de contexte: **bonne**Valeur d'authenticité: **bonne**Valeur patrimoniale: **forte**Date Estimée Connue
1870

IMG_7909.jpg

Type architectural: **Architecture publique**Catégorie de bien: **Bâtiment principal**

- valeur d'âge
 valeur d'architecture
 valeur d'usage
 valeur historique
 valeur de rareté

Valeur de contexte: **bonne**Valeur d'authenticité: **moyen**Valeur patrimoniale: **moyenne**Date Estimée Connue
1925

IMG_3582.jpg

Type architectural: **Bungalow ancien**Catégorie de bien: **Bâtiment principal**

- valeur d'âge
 valeur d'architecture
 valeur d'usage
 valeur historique
 valeur de rareté

Valeur de contexte: **supérieure**Valeur d'authenticité: **moyen**Valeur patrimoniale: **moyenne**Date Estimée Connue
1935

IMG_3575.jpg

Type architectural: **Bungalow ancien**Catégorie de bien: **Bâtiment principal**

- valeur d'âge
 valeur d'architecture
 valeur d'usage
 valeur historique
 valeur de rareté

Valeur de contexte: **bonne**Valeur d'authenticité: **bonne**Valeur patrimoniale: **moyenne**Date Estimée Connue
1925

IMG_3420.jpg

Type architectural: **Bungalow ancien**Catégorie de bien: **Bâtiment principal**

- valeur d'âge
 valeur d'architecture
 valeur d'usage
 valeur historique
 valeur de rareté

Valeur de contexte: **bonne**Valeur d'authenticité: **bonne**Valeur patrimoniale: **moyenne**Date Estimée Connue
1925

IMG_3429.jpg

Type architectural: **Bungalow ancien**Catégorie de bien: **Bâtiment principal**

- valeur d'âge
 valeur d'architecture
 valeur d'usage
 valeur historique
 valeur de rareté

Valeur de contexte: **bonne**Valeur d'authenticité: **bonne**Valeur patrimoniale: **moyenne**Date Estimée Connue
1930

IMG_3438.jpg

Type architectural: **Bungalow ancien**Catégorie de bien: **Bâtiment principal**

- valeur d'âge
 valeur d'architecture
 valeur d'usage
 valeur historique
 valeur de rareté

Valeur de contexte: **bonne**Valeur d'authenticité: **bonne**Valeur patrimoniale: **moyenne**Date Estimée Connue
1925

IMG_7139.jpg

Type architectural: **Bungalow ancien**

Catégorie de bien: **Bâtiment principal**

- valeur d'âge
 valeur d'architecture
 valeur d'usage
 valeur historique
 valeur de rareté

Valeur de contexte: **bonne**
 Valeur d'authenticité: **faible**
Valeur patrimoniale: faible

Date Estimée Connue
 1912-1930

IMG_7145.jpg

Type architectural: **Édifice de type vernaculaire américain à deux niveaux et demi**Catégorie de bien: **Bâtiment principal**

- valeur d'âge
 valeur d'architecture
 valeur d'usage
 valeur historique
 valeur de rareté

Valeur de contexte: **bonne**
 Valeur d'authenticité: **faible**
Valeur patrimoniale: faible

Date Estimée Connue
 1928

IMG_7156.jpg

Type architectural: **Bungalow ancien**Catégorie de bien: **Bâtiment principal**

- valeur d'âge
 valeur d'architecture
 valeur d'usage
 valeur historique
 valeur de rareté

Valeur de contexte: **bonne**
 Valeur d'authenticité: **moyen**
Valeur patrimoniale: moyenne

Date Estimée Connue
 1930

IMG_7163.jpg

Type architectural: **Bungalow ancien**Catégorie de bien: **Bâtiment principal**

- valeur d'âge
 valeur d'architecture
 valeur d'usage
 valeur historique
 valeur de rareté

Valeur de contexte: **bonne**
 Valeur d'authenticité: **bonne**
Valeur patrimoniale: forte

Date Estimée Connue
 1925

IMG_3486.jpg

Type architectural: **Bungalow ancien**Catégorie de bien: **Bâtiment principal**

- valeur d'âge
 valeur d'architecture
 valeur d'usage
 valeur historique
 valeur de rareté

Valeur de contexte: **bonne**
 Valeur d'authenticité: **bonne**
Valeur patrimoniale: moyenne

Date Estimée Connue
 1920

IMG_3479.jpg

Type architectural: **Bungalow ancien**Catégorie de bien: **Bâtiment principal**

- valeur d'âge
 valeur d'architecture
 valeur d'usage
 valeur historique
 valeur de rareté

Valeur de contexte: **bonne**
 Valeur d'authenticité: **moyen**
Valeur patrimoniale: moyenne

Date Estimée Connue
 1922

IMG_7164.jpg

Type architectural: **Bungalow ancien**Catégorie de bien: **Bâtiment principal**

- valeur d'âge
 valeur d'architecture
 valeur d'usage
 valeur historique
 valeur de rareté

Valeur de contexte: **supérieure**
 Valeur d'authenticité: **supérieure**
Valeur patrimoniale: forte

Date Estimée Connue
 1912-1930

IMG_3469.jpg

Type architectural: **Bungalow ancien**Catégorie de bien: **École Notre-Dame**

- valeur d'âge
 valeur d'architecture
 valeur d'usage
 valeur historique
 valeur de rareté

Valeur de contexte: **bonne**
 Valeur d'authenticité: **moyen**
Valeur patrimoniale: faible

Date Estimée Connue
 1926

IMG_3496.jpg

Type architectural: **Architecture publique**

Otterburn Park

856 - rue Mason

No de fiche
433

Catégorie de bien:

Bâtiment principal

- valeur d'âge
 valeur d'architecture
 valeur d'usage
 valeur historique
 valeur de rareté

Valeur de contexte:

bonne

Valeur d'authenticité:

moyen

Valeur patrimoniale:

moyenne

Date

Estimée
1925

Connue

Type architectural:

Bungalow ancien

IMG_3601.jpg

Otterburn Park

153 - rue d' Oxford

No de fiche
434

Catégorie de bien:

Bâtiment principal

- valeur d'âge
 valeur d'architecture
 valeur d'usage
 valeur historique
 valeur de rareté

Valeur de contexte:

bonne

Valeur d'authenticité:

moyen

Valeur patrimoniale:

moyenne

Date

Estimée
1925

Connue

Type architectural:

Bungalow ancien

IMG_3588.jpg

Otterburn Park

203 - rue d' Oxford

No de fiche
435

Catégorie de bien:

Bâtiment principal

- valeur d'âge
 valeur d'architecture
 valeur d'usage
 valeur historique
 valeur de rareté

Valeur de contexte:

bonne

Valeur d'authenticité:

bonne

Valeur patrimoniale:

moyenne

Date

Estimée
1940

Connue

Type architectural:

Bungalow ancien

IMG_3594.jpg

Otterburn Park

373 - rue d' Oxford

No de fiche
436

Catégorie de bien:

Bâtiment principal

- valeur d'âge
 valeur d'architecture
 valeur d'usage
 valeur historique
 valeur de rareté

Valeur de contexte:

bonne

Valeur d'authenticité:

moyen

Valeur patrimoniale:

faible

Date

Estimée
1944

Connue

Type architectural:

Édifice cubique (d'inspiration Four Square Style)

IMG_3570.jpg

Otterburn Park

381 - chemin Ozias-Leduc

No de fiche
437

Catégorie de bien:

Bâtiment principal

- valeur d'âge
 valeur d'architecture
 valeur d'usage
 valeur historique
 valeur de rareté

Valeur de contexte:

bonne

Valeur d'authenticité:

moyen

Valeur patrimoniale:

moyenne

Date

Estimée
1900-1944

Connue

Type architectural:

Aucun

IMG_7173.jpg

Otterburn Park

837 - chemin des Patriotes

No de fiche
438

Catégorie de bien:

Bâtiment principal

- valeur d'âge
 valeur d'architecture
 valeur d'usage
 valeur historique
 valeur de rareté

Valeur de contexte:

bonne

Valeur d'authenticité:

moyen

Valeur patrimoniale:

moyenne

Date

Estimée
1925

Connue

Type architectural:

Bungalow ancien

IMG_3619.jpg

Otterburn Park

838 - chemin des Patriotes

No de fiche
439

Catégorie de bien:

Bâtiment principal

- valeur d'âge
 valeur d'architecture
 valeur d'usage
 valeur historique
 valeur de rareté

Valeur de contexte:

bonne

Valeur d'authenticité:

supérieure

Valeur patrimoniale:

forte

Date

Estimée
1915

Connue

Type architectural:

Bungalow ancien

IMG_3608.jpg

Otterburn Park

912 - chemin des Patriotes

No de fiche
440

Catégorie de bien:

Bâtiment principal

- valeur d'âge
 valeur d'architecture
 valeur d'usage
 valeur historique
 valeur de rareté

Valeur de contexte:

bonne

Valeur d'authenticité:

moyen

Valeur patrimoniale:

moyenne

Date

Estimée
1919

Connue

Type architectural:

Bungalow ancien

IMG_7108.jpg

Otterburn Park

967 - 969 chemin des Patriotes

No de fiche
441

Catégorie de bien: **Maison Forand**
Bâtiment principal

- valeur d'âge
- valeur d'architecture
- valeur d'usage
- valeur historique
- valeur de rareté

Valeur de contexte: **supérieure**

Valeur d'authenticité: **bonne**

Valeur patrimoniale: forte

Date Estimée Connue
1912-1917

IMG_3557.jpg



Type architectural: **Édifice à toit plat**

Otterburn Park

970 - chemin des Patriotes

No de fiche
442

Catégorie de bien: **Église**
Église Notre-Dame-du-Bon-Conseil

- valeur d'âge
- valeur d'architecture
- valeur d'usage
- valeur historique
- valeur de rareté

Valeur de contexte: **supérieure**

Valeur d'authenticité: **bonne**

Valeur patrimoniale: forte

Date Estimée Connue
1920 1920

IMG_3549.jpg



Type architectural: **Architecture religieuse**

Otterburn Park

1052- chemin des Patriotes

No de fiche
443

Catégorie de bien: **Bâtiment principal**

- valeur d'âge
- valeur d'architecture
- valeur d'usage
- valeur historique
- valeur de rareté

Valeur de contexte: **supérieure**

Valeur d'authenticité: **supérieure**

Valeur patrimoniale: forte

Date Estimée Connue
1855

IMG_7126.jpg



Type architectural: **Maison traditionnelle québécoise**

Otterburn Park

1262- chemin des Patriotes

No de fiche
444

Catégorie de bien: **Bâtiment principal**

- valeur d'âge
- valeur d'architecture
- valeur d'usage
- valeur historique
- valeur de rareté

Valeur de contexte: **supérieure**

Valeur d'authenticité: **supérieure**

Valeur patrimoniale: forte

Date Estimée Connue
1905

IMG_3524.jpg



Type architectural: **Édifice à toit plat**

Otterburn Park

1309- 1311 chemin des Patriotes

No de fiche
445

Catégorie de bien: **Bâtiment principal**

- valeur d'âge
- valeur d'architecture
- valeur d'usage
- valeur historique
- valeur de rareté

Valeur de contexte: **supérieure**

Valeur d'authenticité: **faible**

Valeur patrimoniale: moyenne

Date Estimée Connue
1940

IMG_7106.jpg



Type architectural: **Maison à toit à deux versants droits d'inspiration néoclassique**

Otterburn Park

1344- chemin des Patriotes

No de fiche
446

Catégorie de bien: **Bâtiment principal**

- valeur d'âge
- valeur d'architecture
- valeur d'usage
- valeur historique
- valeur de rareté

Valeur de contexte: **supérieure**

Valeur d'authenticité: **moyen**

Valeur patrimoniale: forte

Date Estimée Connue
1890

IMG_3512.jpg



Type architectural: **Édifice de style Second Empire**

Otterburn Park

1396- chemin des Patriotes

No de fiche
447

Catégorie de bien: **Bâtiment principal**

- valeur d'âge
- valeur d'architecture
- valeur d'usage
- valeur historique
- valeur de rareté

Valeur de contexte: **supérieure**

Valeur d'authenticité: **bonne**

Valeur patrimoniale: moyenne

Date Estimée Connue
1875

IMG_7097.jpg



Type architectural: **Édifice à toit plat**

Otterburn Park

1424- chemin des Patriotes

No de fiche
448

Catégorie de bien: **Bâtiment principal**

- valeur d'âge
- valeur d'architecture
- valeur d'usage
- valeur historique
- valeur de rareté

Valeur de contexte: **supérieure**

Valeur d'authenticité: **supérieure**

Valeur patrimoniale: forte

Date Estimée Connue
1850

IMG_3500.jpg



Type architectural: **Édifice à toit mansardé**

Ancien Magasin Auclair

Catégorie de bien: **Bâtiment principal**

- valeur d'âge
- valeur d'architecture
- valeur d'usage
- valeur historique
- valeur de rareté

Valeur de contexte: **bonne**
 Valeur d'authenticité: **moyen**

Valeur patrimoniale: **moyenne**

Date Estimée Connue
 1910

IMG_3444.jpg

Type architectural: **Édifice cubique (d'inspiration Four Square Style)**



Catégorie de bien: **Bâtiment principal**

- valeur d'âge
- valeur d'architecture
- valeur d'usage
- valeur historique
- valeur de rareté

Valeur de contexte: **bonne**
 Valeur d'authenticité: **moyen**

Valeur patrimoniale: **moyenne**

Date Estimée Connue
 1912-1930

IMG_7149.jpg

Type architectural: **Bungalow ancien**



Catégorie de bien: **Bâtiment principal**

- valeur d'âge
- valeur d'architecture
- valeur d'usage
- valeur historique
- valeur de rareté

Valeur de contexte: **bonne**
 Valeur d'authenticité: **bonne**

Valeur patrimoniale: **moyenne**

Date Estimée Connue
 1925

IMG_3452.jpg

Type architectural: **Bungalow ancien**



Catégorie de bien: **Bâtiment principal**

- valeur d'âge
- valeur d'architecture
- valeur d'usage
- valeur historique
- valeur de rareté

Valeur de contexte: **supérieure**

Valeur d'authenticité: **bonne**

Valeur patrimoniale: **forte**

Date Estimée Connue
 1915

IMG_7113.jpg

Type architectural: **Édifice à toit mansardé**



Catégorie de bien: **Bâtiment principal**

- valeur d'âge
- valeur d'architecture
- valeur d'usage
- valeur historique
- valeur de rareté

Valeur de contexte: **bonne**
 Valeur d'authenticité: **bonne**

Valeur patrimoniale: **moyenne**

Date Estimée Connue
 1920-1960

IMG_3461.jpg

Type architectural: **Bungalow ancien**



Catégorie de bien: **Bâtiment principal**

- valeur d'âge
- valeur d'architecture
- valeur d'usage
- valeur historique
- valeur de rareté

Valeur de contexte: **supérieure**

Valeur d'authenticité: **faible**

Valeur patrimoniale: **faible**

Date Estimée Connue
 1925

IMG_3548.jpg

Type architectural: **Hors-type**



Catégorie de bien: **Bâtiment principal**

- valeur d'âge
- valeur d'architecture
- valeur d'usage
- valeur historique
- valeur de rareté

Valeur de contexte: **bonne**
 Valeur d'authenticité: **bonne**

Valeur patrimoniale: **moyenne**

Date Estimée Connue
 1942

IMG_3415.jpg

Type architectural: **Édifice à toit plat**



Catégorie de bien: **Bâtiment principal**

- valeur d'âge
- valeur d'architecture
- valeur d'usage
- valeur historique
- valeur de rareté

Valeur de contexte: **supérieure**

Valeur d'authenticité: **bonne**

Valeur patrimoniale: **forte**

Date Estimée Connue
 1940

IMG_3537.jpg

Type architectural: **Bungalow ancien**



Catégorie de bien: **Bâtiment principal**

- valeur d'âge
- valeur d'architecture
- valeur d'usage
- valeur historique
- valeur de rareté

Valeur de contexte: **bonne**
 Valeur d'authenticité: **faible**
Valeur patrimoniale: faible

Date Estimée Connue
1900-1930

Type architectural: **Hors-type**



IMG_7121.jpg

Saint-Antoine-sur-Richelieu

262 - rang de l' Acadie

Catégorie de bien: **Bâtiment principal**

- valeur d'âge
- valeur d'architecture
- valeur d'usage
- valeur historique
- valeur de rareté

Valeur de contexte: **supérieure**
 Valeur d'authenticité: **supérieure**
Valeur patrimoniale: supérieure

Date Estimée Connue
1775

Type architectural: **Maison à toit à deux versants droits d'inspiration néoclassique**



IMG_7612.jpg

Saint-Antoine-sur-Richelieu

284 - rang de l' Acadie

Catégorie de bien: **Bâtiment principal**

- valeur d'âge
- valeur d'architecture
- valeur d'usage
- valeur historique
- valeur de rareté

Valeur de contexte: **supérieure**
 Valeur d'authenticité: **supérieure**
Valeur patrimoniale: forte

Date Estimée Connue
1780-1850

Type architectural: **Édifice de colonisation**



IMG_7592.jpg

Saint-Antoine-sur-Richelieu

312 - rang de l' Acadie

Catégorie de bien: **Bâtiment principal**

- valeur d'âge
- valeur d'architecture
- valeur d'usage
- valeur historique
- valeur de rareté

Valeur de contexte: **supérieure**
 Valeur d'authenticité: **excellente**
Valeur patrimoniale: supérieure

Date Estimée Connue
1845

Type architectural: **Édifice de type vernaculaire américain à deux niveaux et demi**



IMG_7579.jpg

Saint-Antoine-sur-Richelieu

380 - rang de l' Acadie

Catégorie de bien: **Bâtiment principal**

- valeur d'âge
- valeur d'architecture
- valeur d'usage
- valeur historique
- valeur de rareté

Valeur de contexte: **supérieure**
 Valeur d'authenticité: **moyen**
Valeur patrimoniale: moyenne

Date Estimée Connue
1860-1910

Type architectural: **Maison à toit à deux versants droits d'inspiration néoclassique**



IMG_7573.jpg

Saint-Antoine-sur-Richelieu

402 - rang de l' Acadie

Catégorie de bien: **Bâtiment principal**

- valeur d'âge
- valeur d'architecture
- valeur d'usage
- valeur historique
- valeur de rareté

Valeur de contexte: **supérieure**
 Valeur d'authenticité: **supérieure**
Valeur patrimoniale: supérieure

Date Estimée Connue
1780-1850

Type architectural: **Maison à toit à deux versants droits d'inspiration néoclassique**



IMG_7563.jpg

Saint-Antoine-sur-Richelieu

455 - rang de l' Acadie

Catégorie de bien: **Bâtiment principal**

- valeur d'âge
- valeur d'architecture
- valeur d'usage
- valeur historique
- valeur de rareté

Valeur de contexte: **supérieure**
 Valeur d'authenticité: **supérieure**
Valeur patrimoniale: supérieure

Date Estimée Connue
1850

Type architectural: **Maison à toit à deux versants droits d'inspiration néoclassique**



IMG_7053.jpg

Saint-Antoine-sur-Richelieu

455 - rang de l' Acadie

Catégorie de bien: **Séchoirs à tabac**

- valeur d'âge
- valeur d'architecture
- valeur d'usage
- valeur historique
- valeur de rareté

Valeur de contexte: **supérieure**
 Valeur d'authenticité: **bonne**
Valeur patrimoniale: forte

Date Estimée Connue
1880-1930

Type architectural: **Aucun**



IMG_7063.jpg

Ancienne école du haut de l'Acadie / Ancienne école de rang no 4

Catégorie de bien: **Bâtiment principal**

- valeur d'âge
- valeur d'architecture
- valeur d'usage
- valeur historique
- valeur de rareté

Valeur de contexte: **supérieure**

Valeur d'authenticité: **moyen**

Valeur patrimoniale: **forte**

Date Estimée Connue
1896



IMG_7045.jpg

Type architectural: **Maison à toit à deux versants droits d'inspiration néoclassique**

Catégorie de bien: **Bâtiment principal**

- valeur d'âge
- valeur d'architecture
- valeur d'usage
- valeur historique
- valeur de rareté

Valeur de contexte: **supérieure**

Valeur d'authenticité: **moyen**

Valeur patrimoniale: **moyenne**

Date Estimée Connue
1870-1880



IMG_7040.jpg

Type architectural: **Maison à toit à deux versants droits d'inspiration néoclassique**

Catégorie de bien: **Bâtiment principal**

- valeur d'âge
- valeur d'architecture
- valeur d'usage
- valeur historique
- valeur de rareté

Valeur de contexte: **supérieure**

Valeur d'authenticité: **supérieure**

Valeur patrimoniale: **supérieure**

Date Estimée Connue
1780-1850



IMG_7031.jpg

Type architectural: **Architecture de transition franco-québécoise**

Catégorie de bien: **Bâtiment principal**

- valeur d'âge
- valeur d'architecture
- valeur d'usage
- valeur historique
- valeur de rareté

Valeur de contexte: **supérieure**

Valeur d'authenticité: **bonne**

Valeur patrimoniale: **forte**

Date Estimée Connue
1832



IMG_7027.jpg

Type architectural: **Maison à toit à deux versants droits d'inspiration néoclassique**

Catégorie de bien: **Bâtiment principal**

- valeur d'âge
- valeur d'architecture
- valeur d'usage
- valeur historique
- valeur de rareté

Valeur de contexte: **supérieure**

Valeur d'authenticité: **bonne**

Valeur patrimoniale: **forte**

Date Estimée Connue
1880-1910



IMG_7023.jpg

Type architectural: **Maison à toit à deux versants droits d'inspiration néoclassique**

Catégorie de bien: **Bâtiment principal**

- valeur d'âge
- valeur d'architecture
- valeur d'usage
- valeur historique
- valeur de rareté

Valeur de contexte: **supérieure**

Valeur d'authenticité: **moyen**

Valeur patrimoniale: **moyenne**

Date Estimée Connue
1900-1945



IMG_7013.jpg

Type architectural: **Édifice cubique (d'inspiration Four Square Style)**

Catégorie de bien: **Grange-étable**

Bâtiment secondaire

- valeur d'âge
- valeur d'architecture
- valeur d'usage
- valeur historique
- valeur de rareté

Valeur de contexte: **supérieure**

Valeur d'authenticité: **moyen**

Valeur patrimoniale: **moyenne**

Date Estimée Connue
1880-1910



IMG_7008.jpg

Type architectural: **Aucun**

Catégorie de bien: **Bâtiment principal**

- valeur d'âge
- valeur d'architecture
- valeur d'usage
- valeur historique
- valeur de rareté

Valeur de contexte: **supérieure**

Valeur d'authenticité: **supérieure**

Valeur patrimoniale: **forte**

Date Estimée Connue
1880-1910



IMG_6997.jpg

Type architectural: **Maison à toit à deux versants droits d'inspiration néoclassique**

Catégorie de bien: **Bâtiment principal**

- valeur d'âge
- valeur d'architecture
- valeur d'usage
- valeur historique
- valeur de rareté

Valeur de contexte: **supérieure**
 Valeur d'authenticité: **supérieure**
 Valeur patrimoniale: **forte**

Date Estimée Connue
 1900-1945

Type architectural: **Édifice à toit plat**



IMG_6987.jpg

Catégorie de bien: **Calvaire**

- valeur d'âge
- valeur d'architecture
- valeur d'usage
- valeur historique
- valeur de rareté

Valeur de contexte: **supérieure**
 Valeur d'authenticité: **excellente**
 Valeur patrimoniale: **supérieure**

Date Estimée Connue
 1887 1887

Type architectural: **Architecture religieuse**



IMG_6971.jpg

Catégorie de bien: **Bâtiment principal**

- valeur d'âge
- valeur d'architecture
- valeur d'usage
- valeur historique
- valeur de rareté

Valeur de contexte: **supérieure**
 Valeur d'authenticité: **supérieure**
 Valeur patrimoniale: **forte**

Date Estimée Connue
 1840-1860

Type architectural: **Édifice à toit mansardé**



IMG_6975.jpg

Catégorie de bien: **Bâtiment principal**

- valeur d'âge
- valeur d'architecture
- valeur d'usage
- valeur historique
- valeur de rareté

Valeur de contexte: **supérieure**
 Valeur d'authenticité: **moyen**
 Valeur patrimoniale: **moyenne**

Date Estimée Connue
 1880-1910

Type architectural: **Maison traditionnelle québécoise**



IMG_6962.jpg

Catégorie de bien: **Bâtiment principal**

- valeur d'âge
- valeur d'architecture
- valeur d'usage
- valeur historique
- valeur de rareté

Valeur de contexte: **supérieure**
 Valeur d'authenticité: **excellente**
 Valeur patrimoniale: **forte**

Date Estimée Connue
 1900-1945

Type architectural: **Édifice à toit plat**



IMG_6948.jpg

Catégorie de bien: **Bâtiment principal**

- valeur d'âge
- valeur d'architecture
- valeur d'usage
- valeur historique
- valeur de rareté

Valeur de contexte: **supérieure**
 Valeur d'authenticité: **supérieure**
 Valeur patrimoniale: **forte**

Date Estimée Connue
 1880

Type architectural: **Édifice de type vernaculaire américain à deux niveaux et demi**



IMG_6932.jpg

Catégorie de bien: **Ensemble de bâtiments**

- valeur d'âge
- valeur d'architecture
- valeur d'usage
- valeur historique
- valeur de rareté

Valeur de contexte: **supérieure**
 Valeur d'authenticité: **supérieure**
 Valeur patrimoniale: **moyenne**

Date Estimée Connue
 1880

Type architectural: **Aucun**



IMG_6947.jpg

Catégorie de bien: **Bâtiment principal**

- valeur d'âge
- valeur d'architecture
- valeur d'usage
- valeur historique
- valeur de rareté

Valeur de contexte: **supérieure**
 Valeur d'authenticité: **bonne**
 Valeur patrimoniale: **forte**

Date Estimée Connue
 1830

Type architectural: **Maison traditionnelle québécoise**



IMG_6925.jpg

Catégorie de bien: **Bâtiment principal**

- valeur d'âge
- valeur d'architecture
- valeur d'usage
- valeur historique
- valeur de rareté

Valeur de contexte: **supérieure**
Valeur d'authenticité: **moyen**
Valeur patrimoniale: **moyenne**

Date Estimée Connue
1880-1910

IMG_6921.jpg

Type architectural: **Maison à toit à deux versants droits d'inspiration néoclassique**



Catégorie de bien: **Bâtiment principal**

- valeur d'âge
- valeur d'architecture
- valeur d'usage
- valeur historique
- valeur de rareté

Valeur de contexte: **supérieure**
Valeur d'authenticité: **bonne**
Valeur patrimoniale: **moyenne**

Date Estimée Connue
1880-1910

IMG_6915.jpg

Type architectural: **Maison à toit à deux versants droits d'inspiration néoclassique**



Catégorie de bien: **Bâtiment principal**

- valeur d'âge
- valeur d'architecture
- valeur d'usage
- valeur historique
- valeur de rareté

Valeur de contexte: **supérieure**
Valeur d'authenticité: **bonne**
Valeur patrimoniale: **moyenne**

Date Estimée Connue
1900-1945

IMG_6905.jpg

Type architectural: **Édifice cubique (d'inspiration Four Square Style)**



Catégorie de bien: **Bâtiment principal**

- valeur d'âge
- valeur d'architecture
- valeur d'usage
- valeur historique
- valeur de rareté

Valeur de contexte: **supérieure**
Valeur d'authenticité: **moyen**
Valeur patrimoniale: **moyenne**

Date Estimée Connue
1900-1945

IMG_6899.jpg

Type architectural: **Édifice cubique (d'inspiration Four Square Style)**



Catégorie de bien: **Bâtiment principal**

- valeur d'âge
- valeur d'architecture
- valeur d'usage
- valeur historique
- valeur de rareté

Valeur de contexte: **supérieure**
Valeur d'authenticité: **bonne**
Valeur patrimoniale: **moyenne**

Date Estimée Connue
1880-1930

IMG_6892.jpg

Type architectural: **Édifice de type vernaculaire américain à deux niveaux et demi**



Catégorie de bien: **Bâtiment principal**

- valeur d'âge
- valeur d'architecture
- valeur d'usage
- valeur historique
- valeur de rareté

Valeur de contexte: **supérieure**
Valeur d'authenticité: **moyen**
Valeur patrimoniale: **moyenne**

Date Estimée Connue
1940-1955

IMG_6885.jpg

Type architectural: **Édifice d'inspiration Arts and Crafts**



Catégorie de bien: **Bâtiment principal**

- valeur d'âge
- valeur d'architecture
- valeur d'usage
- valeur historique
- valeur de rareté

Valeur de contexte: **supérieure**
Valeur d'authenticité: **moyen**
Valeur patrimoniale: **moyenne**

Date Estimée Connue
1887

IMG_6879.jpg

Type architectural: **Maison à toit à deux versants droits d'inspiration néoclassique**



Catégorie de bien: **Bâtiment principal**

- valeur d'âge
- valeur d'architecture
- valeur d'usage
- valeur historique
- valeur de rareté

Valeur de contexte: **supérieure**
Valeur d'authenticité: **bonne**
Valeur patrimoniale: **moyenne**

Date Estimée Connue
1850-1860

IMG_6872.jpg

Type architectural: **Maison à toit à deux versants droits d'inspiration néoclassique**



Maison Tessier

Catégorie de bien: **Bâtiment principal**

- valeur d'âge
- valeur d'architecture
- valeur d'usage
- valeur historique
- valeur de rareté

Valeur de contexte: **supérieure**

Valeur d'authenticité: **bonne**

Valeur patrimoniale: supérieure

Date Estimée Connue
1840

Type architectural: **Édifice cubique (d'inspiration Four Square Style)**



IMG_7553.jpg

Maison Dansereau-Cabana

Catégorie de bien: **Bâtiment principal**

- valeur d'âge
- valeur d'architecture
- valeur d'usage
- valeur historique
- valeur de rareté

Valeur de contexte: **supérieure**

Valeur d'authenticité: **bonne**

Valeur patrimoniale: supérieure

Date Estimée Connue
1834

Type architectural: **Architecture d'inspiration française**



IMG_7544.jpg

Maison à toit à deux versants droits d'inspiration néoclassique

Catégorie de bien: **Bâtiment principal**

- valeur d'âge
- valeur d'architecture
- valeur d'usage
- valeur historique
- valeur de rareté

Valeur de contexte: **supérieure**

Valeur d'authenticité: **moyen**

Valeur patrimoniale: moyenne

Date Estimée Connue
1860-1910

Type architectural: **Maison à toit à deux versants droits d'inspiration néoclassique**



IMG_7535.jpg

Maison à toit à deux versants droits d'inspiration néoclassique

Catégorie de bien: **Bâtiment principal**

- valeur d'âge
- valeur d'architecture
- valeur d'usage
- valeur historique
- valeur de rareté

Valeur de contexte: **supérieure**

Valeur d'authenticité: **bonne**

Valeur patrimoniale: moyenne

Date Estimée Connue
1860-1910

Type architectural: **Maison à toit à deux versants droits d'inspiration néoclassique**



IMG_7527.jpg

Maison Lactance-Marchessault

Catégorie de bien: **Bâtiment principal**

- valeur d'âge
- valeur d'architecture
- valeur d'usage
- valeur historique
- valeur de rareté

Valeur de contexte: **supérieure**

Valeur d'authenticité: **supérieure**

Valeur patrimoniale: supérieure

Date Estimée Connue
1879 1879

Type architectural: **Maison à toit à deux versants droits d'inspiration néoclassique**



IMG_7508.jpg

Croix du Brûlé

Catégorie de bien: **Croix de chemin**

- valeur d'âge
- valeur d'architecture
- valeur d'usage
- valeur historique
- valeur de rareté

Valeur de contexte: **supérieure**

Valeur d'authenticité: **excellente**

Valeur patrimoniale: moyenne

Date Estimée Connue
2004 2004

Type architectural: **Aucun**



IMG_7522.jpg

Maison Gilbert-Marchessault

Catégorie de bien: **Bâtiment principal**

- valeur d'âge
- valeur d'architecture
- valeur d'usage
- valeur historique
- valeur de rareté

Valeur de contexte: **supérieure**

Valeur d'authenticité: **bonne**

Valeur patrimoniale: forte

Date Estimée Connue
1830

Type architectural: **Maison à toit à deux versants droits d'inspiration néoclassique**



IMG_7496.jpg

Maison à toit à deux versants droits d'inspiration néoclassique

Catégorie de bien: **Bâtiment principal**

- valeur d'âge
- valeur d'architecture
- valeur d'usage
- valeur historique
- valeur de rareté

Valeur de contexte: **supérieure**

Valeur d'authenticité: **bonne**

Valeur patrimoniale: forte

Date Estimée Connue
1860-1910

Type architectural: **Maison à toit à deux versants droits d'inspiration néoclassique**



IMG_7484.jpg

- Catégorie de bien: **Bâtiment principal**
- valeur d'âge
 - valeur d'architecture
 - valeur d'usage
 - valeur historique
 - valeur de rareté

Valeur de contexte: **supérieure**

Valeur d'authenticité: **bonne**

Valeur patrimoniale : forte

Date Estimée Connue
1850-1880

IMG_7475.jpg

Type architectural: **Maison à toit à deux versants droits d'inspiration néoclassique**



- Catégorie de bien: **Bâtiment principal**
- valeur d'âge
 - valeur d'architecture
 - valeur d'usage
 - valeur historique
 - valeur de rareté

Valeur de contexte: **supérieure**

Valeur d'authenticité: **supérieure**

Valeur patrimoniale : forte

Date Estimée Connue
1910-1945

IMG_7466.jpg

Type architectural: **Édifice cubique (d'inspiration Four Square Style)**



- Catégorie de bien: **Bâtiment principal**
- valeur d'âge
 - valeur d'architecture
 - valeur d'usage
 - valeur historique
 - valeur de rareté

Valeur de contexte: **supérieure**

Valeur d'authenticité: **supérieure**

Valeur patrimoniale : forte

Date Estimée Connue
1850

IMG_7455.jpg

Type architectural: **Maison à toit à deux versants droits d'inspiration néoclassique**



- Catégorie de bien: **Bâtiment principal**
- valeur d'âge
 - valeur d'architecture
 - valeur d'usage
 - valeur historique
 - valeur de rareté

Valeur de contexte: **supérieure**

Valeur d'authenticité: **bonne**

Valeur patrimoniale : forte

Date Estimée Connue
1878

IMG_7453.jpg

Type architectural: **Maison à toit à deux versants droits d'inspiration néoclassique**



- Catégorie de bien: **Bâtiment principal**
- valeur d'âge
 - valeur d'architecture
 - valeur d'usage
 - valeur historique
 - valeur de rareté

Valeur de contexte: **supérieure**

Valeur d'authenticité: **bonne**

Valeur patrimoniale : forte

Date Estimée Connue
1860-1910

IMG_7441.jpg

Type architectural: **Maison à toit à deux versants droits d'inspiration néoclassique**



- Catégorie de bien: **Bâtiment principal**
- valeur d'âge
 - valeur d'architecture
 - valeur d'usage
 - valeur historique
 - valeur de rareté

Valeur de contexte: **supérieure**

Valeur d'authenticité: **bonne**

Valeur patrimoniale : forte

Date Estimée Connue
1860-1910

IMG_7428.jpg

Type architectural: **Édifice d'inspiration néogothique**



- Catégorie de bien: **Bâtiment principal**
- valeur d'âge
 - valeur d'architecture
 - valeur d'usage
 - valeur historique
 - valeur de rareté

Valeur de contexte: **supérieure**

Valeur d'authenticité: **supérieure**

Valeur patrimoniale : forte

Date Estimée Connue
1880-1930

IMG_7420.jpg

Type architectural: **Édifice de type vernaculaire américain à deux niveaux et demi**



- Catégorie de bien: **Bâtiment principal**
- valeur d'âge
 - valeur d'architecture
 - valeur d'usage
 - valeur historique
 - valeur de rareté

Valeur de contexte: **supérieure**

Valeur d'authenticité: **bonne**

Valeur patrimoniale : moyenne

Date Estimée Connue
1880-1930

IMG_7405.jpg

Type architectural: **Maison à toit à deux versants droits d'inspiration néoclassique**



Catégorie de bien: **Bâtiment principal**

- valeur d'âge
- valeur d'architecture
- valeur d'usage
- valeur historique
- valeur de rareté

Valeur de contexte: **supérieure**
 Valeur d'authenticité: **bonne**
 Valeur patrimoniale: **forte**

Date Estimée Connue
 1850

Type architectural: **Maison à toit à deux versants droits d'inspiration néoclassique**



IMG_7400.jpg

Catégorie de bien: **Bâtiment principal**

- valeur d'âge
- valeur d'architecture
- valeur d'usage
- valeur historique
- valeur de rareté

Valeur de contexte: **excellente**
 Valeur d'authenticité: **bonne**
 Valeur patrimoniale: **moyenne**

Date Estimée Connue
 1870-1880

Type architectural: **Édifice à toit mansardé**



IMG_7374.jpg

Catégorie de bien: **Bâtiment principal**

- valeur d'âge
- valeur d'architecture
- valeur d'usage
- valeur historique
- valeur de rareté

Valeur de contexte: **excellente**
 Valeur d'authenticité: **supérieure**
 Valeur patrimoniale: **forte**

Date Estimée Connue
 1850-1860

Type architectural: **Maison traditionnelle québécoise**



IMG_7363.jpg

Catégorie de bien: **Ancienne carrosserie**

Bâtiment secondaire

- valeur d'âge
- valeur d'architecture
- valeur d'usage
- valeur historique
- valeur de rareté

Valeur de contexte: **excellente**
 Valeur d'authenticité: **supérieure**
 Valeur patrimoniale: **forte**

Date Estimée Connue
 1880-1930

Type architectural: **Aucun**



IMG_7382.jpg

Catégorie de bien: **Bâtiment principal**

- valeur d'âge
- valeur d'architecture
- valeur d'usage
- valeur historique
- valeur de rareté

Valeur de contexte: **excellente**
 Valeur d'authenticité: **bonne**
 Valeur patrimoniale: **forte**

Date Estimée Connue
 1860-1910

Type architectural: **Maison à toit à deux versants droits d'inspiration néoclassique**



IMG_7389.jpg

Catégorie de bien: **Ancienne salle publique**

Bâtiment principal

- valeur d'âge
- valeur d'architecture
- valeur d'usage
- valeur historique
- valeur de rareté

Valeur de contexte: **supérieure**
 Valeur d'authenticité: **bonne**
 Valeur patrimoniale: **forte**

Date Estimée Connue
 1894 1894

Type architectural: **Architecture publique**



IMG_7394.jpg

Catégorie de bien: **Bâtiment principal**

- valeur d'âge
- valeur d'architecture
- valeur d'usage
- valeur historique
- valeur de rareté

Valeur de contexte: **supérieure**
 Valeur d'authenticité: **moyen**
 Valeur patrimoniale: **moyenne**

Date Estimée Connue
 1900-1945

Type architectural: **Édifice cubique (d'inspiration Four Square Style)**



IMG_5191.jpg

Catégorie de bien: **Bâtiment principal**

- valeur d'âge
- valeur d'architecture
- valeur d'usage
- valeur historique
- valeur de rareté

Valeur de contexte: **supérieure**
 Valeur d'authenticité: **bonne**
 Valeur patrimoniale: **forte**

Date Estimée Connue
 1850-1860

Type architectural: **Édifice de type vernaculaire américain à deux niveaux et demi**



IMG_5196.jpg

Maison Poulette
 Catégorie de bien: **Bâtiment principal**
 valeur d'âge
 valeur d'architecture
 valeur d'usage
 valeur historique
 valeur de rareté

Valeur de contexte: **supérieure**
 Valeur d'authenticité: **supérieure**
 Valeur patrimoniale: **supérieure**

Date Estimée Connue
 1830

Type architectural: **Maison traditionnelle québécoise**



IMG_5202.jpg

Ensemble de bâtiments
 Catégorie de bien: **Ensemble de bâtiments**
 valeur d'âge
 valeur d'architecture
 valeur d'usage
 valeur historique
 valeur de rareté

Valeur de contexte: **excellente**
 Valeur d'authenticité: **bonne**
 Valeur patrimoniale: **forte**

Date Estimée Connue
 1880-1910

Type architectural: **Aucun**



IMG_5214.jpg

Bâtiment principal
 valeur d'âge
 valeur d'architecture
 valeur d'usage
 valeur historique
 valeur de rareté

Valeur de contexte: **supérieure**
 Valeur d'authenticité: **moyen**
 Valeur patrimoniale: **moyenne**

Date Estimée Connue
 1850-1900

Type architectural: **Maison à toit à deux versants droits d'inspiration néoclassique**



IMG_5222.jpg

Maison Hubert Messier
 Catégorie de bien: **Bâtiment principal**
 valeur d'âge
 valeur d'architecture
 valeur d'usage
 valeur historique
 valeur de rareté

Valeur de contexte: **supérieure**
 Valeur d'authenticité: **excellente**
 Valeur patrimoniale: **forte**

Date Estimée Connue
 1880

Type architectural: **Édifice à toit mansardé**



IMG_5236.jpg

Bâtiment principal
 valeur d'âge
 valeur d'architecture
 valeur d'usage
 valeur historique
 valeur de rareté

Valeur de contexte: **supérieure**
 Valeur d'authenticité: **bonne**
 Valeur patrimoniale: **forte**

Date Estimée Connue
 1820-1880

Type architectural: **Maison traditionnelle québécoise**



IMG_5254.jpg

Bâtiment principal
 valeur d'âge
 valeur d'architecture
 valeur d'usage
 valeur historique
 valeur de rareté

Valeur de contexte: **supérieure**
 Valeur d'authenticité: **moyen**
 Valeur patrimoniale: **forte**

Date Estimée Connue
 1820-1880

Type architectural: **Maison traditionnelle québécoise**



IMG_5267.jpg

Maison François-Xavier-Loiselle
 Catégorie de bien: **Bâtiment principal**
 valeur d'âge
 valeur d'architecture
 valeur d'usage
 valeur historique
 valeur de rareté

Valeur de contexte: **supérieure**
 Valeur d'authenticité: **bonne**
 Valeur patrimoniale: **forte**

Date Estimée Connue
 1882

Type architectural: **Maison traditionnelle québécoise**



IMG_5257.jpg

Bâtiment principal
 valeur d'âge
 valeur d'architecture
 valeur d'usage
 valeur historique
 valeur de rareté

Valeur de contexte: **supérieure**
 Valeur d'authenticité: **moyen**
 Valeur patrimoniale: **moyenne**

Date Estimée Connue
 1900-1910

Type architectural: **Maison à toit à deux versants droits d'inspiration néoclassique**



IMG_5278.jpg

Saint-Antoine-sur-Richelieu

456 - chemin du Rivage

No de fiche
521

Catégorie de bien: **Bâtiment principal**

- valeur d'âge
- valeur d'architecture
- valeur d'usage
- valeur historique
- valeur de rareté

Valeur de contexte: **supérieure**

Valeur d'authenticité: **bonne**

Valeur patrimoniale: **moyenne**

Date Estimée Connue
1880-1910

IMG_5284.jpg



Type architectural: **Maison à toit à deux versants droits d'inspiration néoclassique**

Saint-Antoine-sur-Richelieu

480 - chemin du Rivage

No de fiche
522

Catégorie de bien: **Bâtiment principal**

- valeur d'âge
- valeur d'architecture
- valeur d'usage
- valeur historique
- valeur de rareté

Valeur de contexte: **supérieure**

Valeur d'authenticité: **moyen**

Valeur patrimoniale: **moyenne**

Date Estimée Connue
1888

IMG_5294.jpg



Type architectural: **Maison à toit à deux versants droits d'inspiration néoclassique**

Saint-Antoine-sur-Richelieu

592 - chemin du Rivage

No de fiche
523

Catégorie de bien: **Bâtiment principal**

- valeur d'âge
- valeur d'architecture
- valeur d'usage
- valeur historique
- valeur de rareté

Valeur de contexte: **supérieure**

Valeur d'authenticité: **moyen**

Valeur patrimoniale: **moyenne**

Date Estimée Connue
1896

IMG_5302.jpg



Type architectural: **Maison à toit à deux versants droits d'inspiration néoclassique**

Saint-Antoine-sur-Richelieu

668 - chemin du Rivage

No de fiche
524

Catégorie de bien: **Bâtiment principal**

- valeur d'âge
- valeur d'architecture
- valeur d'usage
- valeur historique
- valeur de rareté

Valeur de contexte: **supérieure**

Valeur d'authenticité: **bonne**

Valeur patrimoniale: **moyenne**

Date Estimée Connue
1935

IMG_5307.jpg



Type architectural: **Édifice cubique (d'inspiration Four Square Style)**

Saint-Antoine-sur-Richelieu

668 - chemin du Rivage

No de fiche
525

Catégorie de bien:

Ensemble de bâtiments

Ensemble de bâtiments

- valeur d'âge
- valeur d'architecture
- valeur d'usage
- valeur historique
- valeur de rareté

Valeur de contexte: **supérieure**

Valeur d'authenticité: **bonne**

Valeur patrimoniale: **moyenne**

Date Estimée Connue
1900-1945

IMG_5313.jpg



Type architectural: **Aucun**

Saint-Antoine-sur-Richelieu

716 - chemin du Rivage

No de fiche
526

Catégorie de bien:

Site de la maison Cartier

Bâtiment principal

- valeur d'âge
- valeur d'architecture
- valeur d'usage
- valeur historique
- valeur de rareté

Valeur de contexte: **supérieure**

Valeur d'authenticité: **moyen**

Valeur patrimoniale: **moyenne**

Date Estimée Connue
1850-1900

IMG_5321.jpg



Type architectural: **Maison à toit à deux versants droits d'inspiration néoclassique**

Saint-Antoine-sur-Richelieu

772 - chemin du Rivage

No de fiche
527

Catégorie de bien:

Bâtiment principal

- valeur d'âge
- valeur d'architecture
- valeur d'usage
- valeur historique
- valeur de rareté

Valeur de contexte: **supérieure**

Valeur d'authenticité: **moyen**

Valeur patrimoniale: **moyenne**

Date Estimée Connue
1909

IMG_5335.jpg



Type architectural: **Édifice à toit mansardé**

Saint-Antoine-sur-Richelieu

858 - rue du Rivage

No de fiche
528

Catégorie de bien:

Bâtiment principal

- valeur d'âge
- valeur d'architecture
- valeur d'usage
- valeur historique
- valeur de rareté

Valeur de contexte: **supérieure**

Valeur d'authenticité: **bonne**

Valeur patrimoniale: **forte**

Date Estimée Connue
1840-1850

IMG_5342.jpg



Type architectural: **Maison traditionnelle québécoise**

**Saint-Antoine-sur-
Richelieu**

866 - rue du Rivage

No de fiche
529

Maison Henri-Allard

Catégorie de bien: **Bâtiment principal**

- valeur d'âge
- valeur d'architecture
- valeur d'usage
- valeur historique
- valeur de rareté

Valeur de contexte: **supérieure**

Valeur d'authenticité: **bonne**

Valeur patrimoniale : supérieure

Date Estimée Connue
1835 1835

IMG_5350.jpg

Type architectural: **Maison à toit à deux versants droits d'inspiration néoclassique**



**Saint-Antoine-sur-
Richelieu**

888 - rue du Rivage

No de fiche
530

Catégorie de bien: **Bâtiment principal**

- valeur d'âge
- valeur d'architecture
- valeur d'usage
- valeur historique
- valeur de rareté

Valeur de contexte: **supérieure**

Valeur d'authenticité: **bonne**

Valeur patrimoniale : moyenne

Date Estimée Connue
1900-1945

IMG_5358.jpg

Type architectural: **Édifice cubique (d'inspiration Four Square Style)**



**Saint-Antoine-sur-
Richelieu**

900 - rue du Rivage

No de fiche
531

Catégorie de bien: **Bâtiment principal**

- valeur d'âge
- valeur d'architecture
- valeur d'usage
- valeur historique
- valeur de rareté

Valeur de contexte: **supérieure**

Valeur d'authenticité: **moyen**

Valeur patrimoniale : moyenne

Date Estimée Connue
1850-1900

IMG_5365.jpg

Type architectural: **Maison à toit à deux versants droits d'inspiration néoclassique**



**Saint-Antoine-sur-
Richelieu**

912 - rue du Rivage

No de fiche
532

Catégorie de bien: **Bâtiment principal**

- valeur d'âge
- valeur d'architecture
- valeur d'usage
- valeur historique
- valeur de rareté

Valeur de contexte: **excellente**

Valeur d'authenticité: **supérieure**

Valeur patrimoniale : forte

Date Estimée Connue
1880-1910

IMG_5501.jpg

Type architectural: **Édifice à toit mansardé**



**Saint-Antoine-sur-
Richelieu**

920 - rue du Rivage

No de fiche
533

Catégorie de bien: **Bâtiment principal**

- valeur d'âge
- valeur d'architecture
- valeur d'usage
- valeur historique
- valeur de rareté

Valeur de contexte: **excellente**

Valeur d'authenticité: **bonne**

Valeur patrimoniale : forte

Date Estimée Connue
1880-1910

IMG_5511.jpg

Type architectural: **Édifice à toit mansardé**



**Saint-Antoine-sur-
Richelieu**

928 - 932 rue du Rivage

No de fiche
534

Catégorie de bien: **Bâtiment principal**

- valeur d'âge
- valeur d'architecture
- valeur d'usage
- valeur historique
- valeur de rareté

Valeur de contexte: **excellente**

Valeur d'authenticité: **moyen**

Valeur patrimoniale : moyenne

Date Estimée Connue
1880-1910

IMG_5518.jpg

Type architectural: **Édifice à toit mansardé**



**Saint-Antoine-sur-
Richelieu**

944 - rue du Rivage

No de fiche
535

Catégorie de bien: **Bâtiment principal**

- valeur d'âge
- valeur d'architecture
- valeur d'usage
- valeur historique
- valeur de rareté

Valeur de contexte: **excellente**

Valeur d'authenticité: **moyen**

Valeur patrimoniale : moyenne

Date Estimée Connue
1860-1910

IMG_5520.jpg

Type architectural: **Maison traditionnelle québécoise**



**Saint-Antoine-sur-
Richelieu**

948 - rue du Rivage

No de fiche
536

Catégorie de bien: **Maison Toussaint-Blanchard**

- valeur d'âge
- valeur d'architecture
- valeur d'usage
- valeur historique
- valeur de rareté

Valeur de contexte: **excellente**

Valeur d'authenticité: **supérieure**

Valeur patrimoniale : supérieure

Date Estimée Connue
1891

IMG_5529.jpg

Type architectural: **Édifice de style Second Empire**



Catégorie de bien: Bâtiment principal
 valeur d'âge
 valeur d'architecture
 valeur d'usage
 valeur historique
 valeur de rareté

Valeur de contexte: excellente
Valeur d'authenticité: supérieure
Valeur patrimoniale: forte

Date Estimée Connue
1850-1880

Type architectural: Maison traditionnelle québécoise



IMG_5535.jpg

Catégorie de bien: Bâtiment principal
 valeur d'âge
 valeur d'architecture
 valeur d'usage
 valeur historique
 valeur de rareté

Valeur de contexte: excellente
Valeur d'authenticité: faible
Valeur patrimoniale: forte

Date Estimée Connue
1820-1830

Type architectural: Architecture publique



IMG_5549.jpg

Catégorie de bien: Bâtiment principal
 valeur d'âge
 valeur d'architecture
 valeur d'usage
 valeur historique
 valeur de rareté

Valeur de contexte: excellente
Valeur d'authenticité: bonne
Valeur patrimoniale: moyenne

Date Estimée Connue
1880-1910

Type architectural: Édifice à toit mansardé



IMG_5542.jpg

Catégorie de bien: Bâtiment principal
 valeur d'âge
 valeur d'architecture
 valeur d'usage
 valeur historique
 valeur de rareté

Valeur de contexte: excellente
Valeur d'authenticité: supérieure
Valeur patrimoniale: exceptionnelle

Date Estimée Connue
1779

Type architectural: Architecture d'inspiration française



IMG_5554.jpg

Catégorie de bien: Bâtiment principal
 valeur d'âge
 valeur d'architecture
 valeur d'usage
 valeur historique
 valeur de rareté

Valeur de contexte: excellent
Valeur d'authenticité: supérieure
Valeur patrimoniale: supérieure

Date Estimée Connue
1888

Type architectural: Maison à toit à deux versants droits d'inspiration néoclassique



IMG_5565.jpg

Catégorie de bien: Bâtiment principal
 valeur d'âge
 valeur d'architecture
 valeur d'usage
 valeur historique
 valeur de rareté

Valeur de contexte: excellente
Valeur d'authenticité: supérieure
Valeur patrimoniale: supérieure

Date Estimée Connue
1875

Type architectural: Édifice à toit mansardé



IMG_5574.jpg

Catégorie de bien: Bâtiment principal
 valeur d'âge
 valeur d'architecture
 valeur d'usage
 valeur historique
 valeur de rareté

Valeur de contexte: excellente
Valeur d'authenticité: supérieure
Valeur patrimoniale: forte

Date Estimée Connue
1875

Type architectural: Maison à toit à deux versants droits d'inspiration néoclassique



IMG_5584.jpg

Catégorie de bien: Bâtiment principal
 valeur d'âge
 valeur d'architecture
 valeur d'usage
 valeur historique
 valeur de rareté

Valeur de contexte: excellente
Valeur d'authenticité: supérieure
Valeur patrimoniale: exceptionnelle

Date Estimée Connue
1835

Type architectural: Maison traditionnelle québécoise



IMG_5592.jpg

Saint-Antoine-sur-Richelieu

991 - rue du Rivage

No de fiche
545

Catégorie de bien:

Bâtiment principal

- valeur d'âge
- valeur d'architecture
- valeur d'usage
- valeur historique
- valeur de rareté

Valeur de contexte: **excellente**
 Valeur d'authenticité: **supérieure**
 Valeur patrimoniale: **forte**

Date Estimée Connue
 1900-1945

Type architectural: **Édifice à toit plat**



IMG_5796.jpg

Saint-Antoine-sur-Richelieu

999 - rue du Rivage

No de fiche
546

Catégorie de bien:

Bâtiment principal

- valeur d'âge
- valeur d'architecture
- valeur d'usage
- valeur historique
- valeur de rareté

Valeur de contexte: **excellente**
 Valeur d'authenticité: **bonne**
 Valeur patrimoniale: **forte**

Date Estimée Connue
 1820-1880

Type architectural: **Maison traditionnelle québécoise**



IMG_5801.jpg

Saint-Antoine-sur-Richelieu

1000- rue du Rivage

No de fiche
547

Catégorie de bien:

Bâtiment principal

- valeur d'âge
- valeur d'architecture
- valeur d'usage
- valeur historique
- valeur de rareté

Valeur de contexte: **excellente**
 Valeur d'authenticité: **supérieure**
 Valeur patrimoniale: **supérieure**

Date Estimée Connue
 1897 1897

Type architectural: **Éclectisme architectural**



IMG_5602.jpg

Saint-Antoine-sur-Richelieu

1007- rue du Rivage

No de fiche
548

Catégorie de bien:

Bâtiment principal

- valeur d'âge
- valeur d'architecture
- valeur d'usage
- valeur historique
- valeur de rareté

Valeur de contexte: **excellente**
 Valeur d'authenticité: **supérieure**
 Valeur patrimoniale: **supérieure**

Date Estimée Connue
 1850

Type architectural: **Maison à toit à deux versants droits d'inspiration néoclassique**



IMG_5809.jpg

Saint-Antoine-sur-Richelieu

1008- rue du Rivage

No de fiche
549

Catégorie de bien:

Ancien couvent Saint-Joseph

Bâtiment principal

- valeur d'âge
- valeur d'architecture
- valeur d'usage
- valeur historique
- valeur de rareté

Valeur de contexte: **excellente**
 Valeur d'authenticité: **bonne**
 Valeur patrimoniale: **supérieure**

Date Estimée Connue
 1885 1885

Type architectural: **Architecture conventuelle**



IMG_5609.jpg

Saint-Antoine-sur-Richelieu

1020- rue du Rivage

No de fiche
550

Catégorie de bien:

Église Saint-Antoine-de-Padoue

Église

- valeur d'âge
- valeur d'architecture
- valeur d'usage
- valeur historique
- valeur de rareté

Valeur de contexte: **excellente**
 Valeur d'authenticité: **excellente**
 Valeur patrimoniale: **supérieure**

Date Estimée Connue
 1775-1780 1775-1780

Type architectural: **Architecture religieuse**



IMG_5628.jpg

Saint-Antoine-sur-Richelieu

1028- rue du Rivage

No de fiche
551

Catégorie de bien:

Presbytère de la paroisse Saint-Antoine-de-Padoue

Bâtiment principal

- valeur d'âge
- valeur d'architecture
- valeur d'usage
- valeur historique
- valeur de rareté

Valeur de contexte: **excellente**
 Valeur d'authenticité: **supérieure**
 Valeur patrimoniale: **supérieure**

Date Estimée Connue
 1882 1882

Type architectural: **Édifice de style Second Empire**



IMG_5638.jpg

Saint-Antoine-sur-Richelieu

1031- rue du Rivage

No de fiche
552

Catégorie de bien:

Bâtiment principal

- valeur d'âge
- valeur d'architecture
- valeur d'usage
- valeur historique
- valeur de rareté

Valeur de contexte: **excellente**
 Valeur d'authenticité: **supérieure**
 Valeur patrimoniale: **forte**

Date Estimée Connue
 1880-1910

Type architectural: **Édifice à toit mansardé**



IMG_5819.jpg

Catégorie de bien: **Bâtiment principal**

- valeur d'âge
- valeur d'architecture
- valeur d'usage
- valeur historique
- valeur de rareté

Valeur de contexte: **excellente**
 Valeur d'authenticité: **bonne**
 Valeur patrimoniale: **forte**

Date Estimée Connue
 1880-1910

Type architectural: **Édifice à toit mansardé**



IMG_5825.jpg

Catégorie de bien: **Bâtiment principal**

- valeur d'âge
- valeur d'architecture
- valeur d'usage
- valeur historique
- valeur de rareté

Valeur de contexte: **excellente**
 Valeur d'authenticité: **excellente**
 Valeur patrimoniale: **forte**

Date Estimée Connue
 1906 1906

Type architectural: **Édifice à toit plat**



IMG_7245.jpg

Catégorie de bien: **Bâtiment principal**

- valeur d'âge
- valeur d'architecture
- valeur d'usage
- valeur historique
- valeur de rareté

Valeur de contexte: **excellente**
 Valeur d'authenticité: **moyen**
 Valeur patrimoniale: **moyenne**

Date Estimée Connue
 1880-1930

Type architectural: **Édifice de type vernaculaire américain à deux niveaux et demi**



IMG_5833.jpg

Catégorie de bien: **Bâtiment principal**

- valeur d'âge
- valeur d'architecture
- valeur d'usage
- valeur historique
- valeur de rareté

Valeur de contexte: **excellente**
 Valeur d'authenticité: **supérieure**
 Valeur patrimoniale: **forte**

Date Estimée Connue
 1888

Type architectural: **Édifice à toit plat**



IMG_5646.jpg

Catégorie de bien: **Bâtiment principal**

- valeur d'âge
- valeur d'architecture
- valeur d'usage
- valeur historique
- valeur de rareté

Valeur de contexte: **excellente**
 Valeur d'authenticité: **bonne**
 Valeur patrimoniale: **forte**

Date Estimée Connue
 1880-1890

Type architectural: **Maison à toit à deux versants droits d'inspiration néoclassique**



IMG_5838.jpg

Catégorie de bien: **Bâtiment principal**

- valeur d'âge
- valeur d'architecture
- valeur d'usage
- valeur historique
- valeur de rareté

Valeur de contexte: **excellente**
 Valeur d'authenticité: **supérieure**
 Valeur patrimoniale: **forte**

Date Estimée Connue
 1880-1930

Type architectural: **Édifice de type vernaculaire américain à un niveau et demi**



IMG_5843.jpg

Catégorie de bien: **Bâtiment principal**

- valeur d'âge
- valeur d'architecture
- valeur d'usage
- valeur historique
- valeur de rareté

Valeur de contexte: **excellente**
 Valeur d'authenticité: **moyen**
 Valeur patrimoniale: **moyenne**

Date Estimée Connue
 1880-1910

Type architectural: **Édifice à toit mansardé**



IMG_5654.jpg

Catégorie de bien: **Bâtiment principal**

- valeur d'âge
- valeur d'architecture
- valeur d'usage
- valeur historique
- valeur de rareté

Valeur de contexte: **excellente**
 Valeur d'authenticité: **bonne**
 Valeur patrimoniale: **moyenne**

Date Estimée Connue
 1860-1910

Type architectural: **Maison à toit à deux versants droits d'inspiration néoclassique**



IMG_5851.jpg

Saint-Antoine-sur-Richelieu 1067- rue du Rivage No de fiche 561

Maison Jacques-Cartier

Catégorie de bien: **Bâtiment principal**

valeur d'âge
 valeur d'architecture
 valeur d'usage
 valeur historique
 valeur de rareté

Valeur de contexte: **excellente**

Valeur d'authenticité: **supérieure**

Valeur patrimoniale: supérieure

Date Estimée Connue
 1880

Type architectural: **Maison à toit à deux versants droits d'inspiration néoclassique**



IMG_5858.jpg

Saint-Antoine-sur-Richelieu 1075- rue du Rivage No de fiche 565

Maison La Rivanlou

Catégorie de bien: **Bâtiment principal**

valeur d'âge
 valeur d'architecture
 valeur d'usage
 valeur historique
 valeur de rareté

Valeur de contexte: **excellente**

Valeur d'authenticité: **bonne**

Valeur patrimoniale: moyenne

Date Estimée Connue
 1875

Type architectural: **Maison à toit à deux versants droits d'inspiration néoclassique**



IMG_5864.jpg

Saint-Antoine-sur-Richelieu 1068- rue du Rivage No de fiche 562

Maison Napoléon-Brodeur

Catégorie de bien: **Bâtiment principal**

valeur d'âge
 valeur d'architecture
 valeur d'usage
 valeur historique
 valeur de rareté

Valeur de contexte: **excellente**

Valeur d'authenticité: **bonne**

Valeur patrimoniale: forte

Date Estimée Connue
 1878 1878

Type architectural: **Maison à toit à deux versants droits d'inspiration néoclassique**



IMG_5660.jpg

Saint-Antoine-sur-Richelieu 1076- rue du Rivage No de fiche 566

Maison Leclair

Catégorie de bien: **Bâtiment principal**

valeur d'âge
 valeur d'architecture
 valeur d'usage
 valeur historique
 valeur de rareté

Valeur de contexte: **excellente**

Valeur d'authenticité: **supérieure**

Valeur patrimoniale: supérieure

Date Estimée Connue
 1870

Type architectural: **Édifice à toit mansardé**



IMG_5686.jpg

Saint-Antoine-sur-Richelieu 1072- rue du Rivage No de fiche 563

Maison Hormidas-Chagnon

Catégorie de bien: **Bâtiment principal**

valeur d'âge
 valeur d'architecture
 valeur d'usage
 valeur historique
 valeur de rareté

Valeur de contexte: **excellente**

Valeur d'authenticité: **bonne**

Valeur patrimoniale: forte

Date Estimée Connue
 1900

Type architectural: **Maison à toit à deux versants droits d'inspiration néoclassique**



IMG_5670.jpg

Saint-Antoine-sur-Richelieu 1078- rue du Rivage No de fiche 567

Maison à toit à deux versants droits d'inspiration néoclassique

Catégorie de bien: **Bâtiment principal**

valeur d'âge
 valeur d'architecture
 valeur d'usage
 valeur historique
 valeur de rareté

Valeur de contexte: **excellente**

Valeur d'authenticité: **bonne**

Valeur patrimoniale: forte

Date Estimée Connue
 1850-1910

Type architectural: **Maison à toit à deux versants droits d'inspiration néoclassique**



IMG_5692.jpg

Saint-Antoine-sur-Richelieu 1074- rue du Rivage No de fiche 564

Édifice à toit mansardé

Catégorie de bien: **Bâtiment principal**

valeur d'âge
 valeur d'architecture
 valeur d'usage
 valeur historique
 valeur de rareté

Valeur de contexte: **excellente**

Valeur d'authenticité: **bonne**

Valeur patrimoniale: forte

Date Estimée Connue
 1880-1910

Type architectural: **Édifice à toit mansardé**



IMG_5675.jpg

Saint-Antoine-sur-Richelieu 1084- rue du Rivage No de fiche 568

Maison à toit à deux versants droits d'inspiration néoclassique

Catégorie de bien: **Bâtiment principal**

valeur d'âge
 valeur d'architecture
 valeur d'usage
 valeur historique
 valeur de rareté

Valeur de contexte: **excellente**

Valeur d'authenticité: **supérieure**

Valeur patrimoniale: forte

Date Estimée Connue
 1850-1900

Type architectural: **Maison à toit à deux versants droits d'inspiration néoclassique**



IMG_5699.jpg

Catégorie de bien: **Bâtiment principal**

- valeur d'âge
- valeur d'architecture
- valeur d'usage
- valeur historique
- valeur de rareté

Valeur de contexte: **excellente**
 Valeur d'authenticité: **supérieure**
 Valeur patrimoniale: **forte**

Date Estimée Connue
 1850-1900



IMG_5709.jpg

Type architectural: **Maison à toit à deux versants droits d'inspiration néoclassique**

Catégorie de bien: **Bâtiment principal**

- valeur d'âge
- valeur d'architecture
- valeur d'usage
- valeur historique
- valeur de rareté

Valeur de contexte: **excellente**
 Valeur d'authenticité: **bonne**
 Valeur patrimoniale: **supérieure**

Date Estimée Connue
 1820-1880



IMG_5719.jpg

Type architectural: **Maison traditionnelle québécoise**

Catégorie de bien: **Bâtiment principal**

- valeur d'âge
- valeur d'architecture
- valeur d'usage
- valeur historique
- valeur de rareté

Valeur de contexte: **excellente**
 Valeur d'authenticité: **supérieure**
 Valeur patrimoniale: **forte**

Date Estimée Connue
 1860-1910



IMG_7254.jpg

Type architectural: **Maison à toit à deux versants droits d'inspiration néoclassique**

Catégorie de bien: **Bâtiment principal**

- valeur d'âge
- valeur d'architecture
- valeur d'usage
- valeur historique
- valeur de rareté

Valeur de contexte: **excellente**
 Valeur d'authenticité: **bonne**
 Valeur patrimoniale: **forte**

Date Estimée Connue
 1900-1945



IMG_5728.jpg

Type architectural: **Édifice à toit plat**

Catégorie de bien: **Bâtiment principal**

- valeur d'âge
- valeur d'architecture
- valeur d'usage
- valeur historique
- valeur de rareté

Valeur de contexte: **excellente**
 Valeur d'authenticité: **bonne**
 Valeur patrimoniale: **moyenne**

Date Estimée Connue
 1850-1910



IMG_5733.jpg

Type architectural: **Maison à toit à deux versants droits d'inspiration néoclassique**

Catégorie de bien: **Bâtiment principal**

- valeur d'âge
- valeur d'architecture
- valeur d'usage
- valeur historique
- valeur de rareté

Valeur de contexte: **excellente**
 Valeur d'authenticité: **moyen**
 Valeur patrimoniale: **moyenne**

Date Estimée Connue
 1860-1910



IMG_7266.jpg

Type architectural: **Maison à toit à deux versants droits d'inspiration néoclassique**

Catégorie de bien: **Maison Mauger**

- valeur d'âge
- valeur d'architecture
- valeur d'usage
- valeur historique
- valeur de rareté

Valeur de contexte: **excellente**
 Valeur d'authenticité: **supérieure**
 Valeur patrimoniale: **forte**

Date Estimée Connue
 1882



IMG_5744.jpg

Type architectural: **Édifice à toit mansardé**

Catégorie de bien: **Bâtiment principal**

- valeur d'âge
- valeur d'architecture
- valeur d'usage
- valeur historique
- valeur de rareté

Valeur de contexte: **excellente**
 Valeur d'authenticité: **bonne**
 Valeur patrimoniale: **forte**

Date Estimée Connue
 1860-1910



IMG_7268.jpg

Type architectural: **Maison à toit à deux versants droits d'inspiration néoclassique**

Maison Frédéric-Noël

- Catégorie de bien: **Bâtiment principal**
- valeur d'âge
 - valeur d'architecture
 - valeur d'usage
 - valeur historique
 - valeur de rareté

Valeur de contexte: **excellente**
 Valeur d'authenticité: **supérieure**
 Valeur patrimoniale: **forte**



IMG_5751.jpg

Date Estimée Connue
 1926 1926

Type architectural: Édifice de type vernaculaire américain à un niveau et demi

- Catégorie de bien: **Bâtiment principal**
- valeur d'âge
 - valeur d'architecture
 - valeur d'usage
 - valeur historique
 - valeur de rareté

Valeur de contexte: **excellente**
 Valeur d'authenticité: **moyen**
 Valeur patrimoniale: **moyenne**



IMG_7274.jpg

Date Estimée Connue
 1900-1945

Type architectural: Édifice à toit plat

- Catégorie de bien: **Bâtiment principal**
- valeur d'âge
 - valeur d'architecture
 - valeur d'usage
 - valeur historique
 - valeur de rareté

Valeur de contexte: **excellente**
 Valeur d'authenticité: **bonne**
 Valeur patrimoniale: **forte**



IMG_5762.jpg

Date Estimée Connue
 1870-1910

Type architectural: Maison à toit à deux versants droits d'inspiration néoclassique

Ancien magasin général et meunerie

- Catégorie de bien: **Bâtiment principal**
- valeur d'âge
 - valeur d'architecture
 - valeur d'usage
 - valeur historique
 - valeur de rareté

Valeur de contexte: **excellente**
 Valeur d'authenticité: **bonne**
 Valeur patrimoniale: **forte**



IMG_7292.jpg

Date Estimée Connue
 1900-1945

Type architectural: Édifice à toit plat

- Catégorie de bien: **Bâtiment principal**
- valeur d'âge
 - valeur d'architecture
 - valeur d'usage
 - valeur historique
 - valeur de rareté

Valeur de contexte: **excellente**
 Valeur d'authenticité: **supérieure**
 Valeur patrimoniale: **forte**



IMG_5765.jpg

Date Estimée Connue
 1900-1945

Type architectural: Édifice cubique (d'inspiration Four Square Style)

- Catégorie de bien: **Bâtiment principal**
- valeur d'âge
 - valeur d'architecture
 - valeur d'usage
 - valeur historique
 - valeur de rareté

Valeur de contexte: **excellente**
 Valeur d'authenticité: **supérieure**
 Valeur patrimoniale: **forte**



IMG_5771.jpg

Date Estimée Connue
 1850-1900

Type architectural: Maison à toit à deux versants droits d'inspiration néoclassique

- Catégorie de bien: **Bâtiment principal**
- valeur d'âge
 - valeur d'architecture
 - valeur d'usage
 - valeur historique
 - valeur de rareté

Valeur de contexte: **excellente**
 Valeur d'authenticité: **bonne**
 Valeur patrimoniale: **moyenne**



IMG_5775.jpg

Date Estimée Connue
 1870-1910

Type architectural: Maison à toit à deux versants droits d'inspiration néoclassique

Maison Mathias-Kennedy

- Catégorie de bien: **Bâtiment principal**
- valeur d'âge
 - valeur d'architecture
 - valeur d'usage
 - valeur historique
 - valeur de rareté

Valeur de contexte: **excellente**
 Valeur d'authenticité: **excellente**
 Valeur patrimoniale: **supérieure**



IMG_5783.jpg

Date Estimée Connue
 1830

Type architectural: Maison traditionnelle québécoise

Catégorie de bien: **Bâtiment principal**

- valeur d'âge
- valeur d'architecture
- valeur d'usage
- valeur historique
- valeur de rareté

Valeur de contexte: **excellente**
 Valeur d'authenticité: **bonne**
 Valeur patrimoniale: **moyenne**

Date Estimée Connue
 1850-1880

Type architectural: **Maison traditionnelle québécoise**



IMG_5940.jpg

Catégorie de bien: **Bâtiment principal**

- valeur d'âge
- valeur d'architecture
- valeur d'usage
- valeur historique
- valeur de rareté

Valeur de contexte: **excellente**
 Valeur d'authenticité: **bonne**
 Valeur patrimoniale: **forte**

Date Estimée Connue
 1840-1880

Type architectural: **Maison traditionnelle québécoise**



IMG_5946.jpg

Catégorie de bien: **Bâtiment principal**

- valeur d'âge
- valeur d'architecture
- valeur d'usage
- valeur historique
- valeur de rareté

Valeur de contexte: **excellente**
 Valeur d'authenticité: **bonne**
 Valeur patrimoniale: **forte**

Date Estimée Connue
 1850-1900

Type architectural: **Maison traditionnelle québécoise**



IMG_5952.jpg

Catégorie de bien: **Bâtiment principal**

- valeur d'âge
- valeur d'architecture
- valeur d'usage
- valeur historique
- valeur de rareté

Valeur de contexte: **excellente**
 Valeur d'authenticité: **moyen**
 Valeur patrimoniale: **moyenne**

Date Estimée Connue
 1900-1945

Type architectural: **Édifice cubique (d'inspiration Four Square Style)**



IMG_5956.jpg

Catégorie de bien: **Bâtiment principal**

- valeur d'âge
- valeur d'architecture
- valeur d'usage
- valeur historique
- valeur de rareté

Valeur de contexte: **excellente**
 Valeur d'authenticité: **moyen**
 Valeur patrimoniale: **moyenne**

Date Estimée Connue
 1880-1910

Type architectural: **Maison à toit à deux versants droits d'inspiration néoclassique**



IMG_6022.jpg

Catégorie de bien: **Bâtiment principal**

- valeur d'âge
- valeur d'architecture
- valeur d'usage
- valeur historique
- valeur de rareté

Valeur de contexte: **excellente**
 Valeur d'authenticité: **bonne**
 Valeur patrimoniale: **moyenne**

Date Estimée Connue
 1851

Type architectural: **Maison traditionnelle québécoise**



IMG_6021.jpg

Catégorie de bien: **Bâtiment principal**

- valeur d'âge
- valeur d'architecture
- valeur d'usage
- valeur historique
- valeur de rareté

Valeur de contexte: **excellente**
 Valeur d'authenticité: **bonne**
 Valeur patrimoniale: **moyenne**

Date Estimée Connue
 1890

Type architectural: **Édifice à toit mansardé**



IMG_6011.jpg

Catégorie de bien: **Bâtiment principal**

- valeur d'âge
- valeur d'architecture
- valeur d'usage
- valeur historique
- valeur de rareté

Valeur de contexte: **excellente**
 Valeur d'authenticité: **bonne**
 Valeur patrimoniale: **moyenne**

Date Estimée Connue
 1885

Type architectural: **Édifice à toit mansardé**



IMG_6001.jpg

Catégorie de bien: **Bâtiment principal**

- valeur d'âge
- valeur d'architecture
- valeur d'usage
- valeur historique
- valeur de rareté

Valeur de contexte: **excellente**
 Valeur d'authenticité: **bonne**
Valeur patrimoniale: moyenne

Date Estimée Connue
1880-1910



IMG_5993.jpg

Type architectural: **Maison à toit à deux versants droits d'inspiration néoclassique**

Catégorie de bien: **Bâtiment principal**

- valeur d'âge
- valeur d'architecture
- valeur d'usage
- valeur historique
- valeur de rareté

Valeur de contexte: **excellente**
 Valeur d'authenticité: **supérieure**
Valeur patrimoniale: moyenne

Date Estimée Connue
1880-1930



IMG_5991.jpg

Type architectural: **Édifice de type vernaculaire américain à un niveau et demi**

Catégorie de bien: **Bâtiment principal**

- valeur d'âge
- valeur d'architecture
- valeur d'usage
- valeur historique
- valeur de rareté

Valeur de contexte: **excellente**
 Valeur d'authenticité: **supérieure**
Valeur patrimoniale: supérieure

Date Estimée Connue
1830



IMG_7304.jpg

Type architectural: **Maison traditionnelle québécoise**

Catégorie de bien: **Bâtiment principal**

- valeur d'âge
- valeur d'architecture
- valeur d'usage
- valeur historique
- valeur de rareté

Valeur de contexte: **excellente**
 Valeur d'authenticité: **moyen**
Valeur patrimoniale: forte

Date Estimée Connue
1860-1880



IMG_7305.jpg

Type architectural: **Maison à toit à deux versants droits d'inspiration néoclassique**

Catégorie de bien: **Bâtiment principal**

- valeur d'âge
- valeur d'architecture
- valeur d'usage
- valeur historique
- valeur de rareté

Valeur de contexte: **excellente**
 Valeur d'authenticité: **bonne**
Valeur patrimoniale: moyenne

Date Estimée Connue
1900-1945



IMG_5984.jpg

Type architectural: **Édifice cubique (d'inspiration Four Square Style)**

Catégorie de bien: **Bâtiment principal**

- valeur d'âge
- valeur d'architecture
- valeur d'usage
- valeur historique
- valeur de rareté

Valeur de contexte: **excellente**
 Valeur d'authenticité: **bonne**
Valeur patrimoniale: forte

Date Estimée Connue
1840-1850



IMG_5976.jpg

Type architectural: **Maison traditionnelle québécoise**

Catégorie de bien: **Bâtiment principal**

- valeur d'âge
- valeur d'architecture
- valeur d'usage
- valeur historique
- valeur de rareté

Valeur de contexte: **excellente**
 Valeur d'authenticité: **bonne**
Valeur patrimoniale: forte

Date Estimée Connue
1839



IMG_5966.jpg

Type architectural: **Édifice à toit plat**

Catégorie de bien: **Bâtiment secondaire**

- valeur d'âge
- valeur d'architecture
- valeur d'usage
- valeur historique
- valeur de rareté

Valeur de contexte: **excellente**
 Valeur d'authenticité: **bonne**
Valeur patrimoniale: moyenne

Date Estimée Connue
1900-1940



IMG_5960.jpg

Type architectural: **Aucun**

Catégorie de bien: **Bâtiment principal**
 valeur d'âge
 valeur d'architecture
 valeur d'usage
 valeur historique
 valeur de rareté

Valeur de contexte: **excellente**
Valeur d'authenticité: **bonne**
Valeur patrimoniale: **forte**

Date Estimée Connue
1840-1910

IMG_7311.jpg

Type architectural: **Maison à toit à deux versants droits d'inspiration néoclassique**



Catégorie de bien: **Bâtiment principal**
 valeur d'âge
 valeur d'architecture
 valeur d'usage
 valeur historique
 valeur de rareté

Valeur de contexte: **excellente**
Valeur d'authenticité: **bonne**
Valeur patrimoniale: **forte**

Date Estimée Connue
1860

IMG_7322.jpg

Type architectural: **Maison traditionnelle québécoise**



Catégorie de bien: **Bâtiment principal**
 valeur d'âge
 valeur d'architecture
 valeur d'usage
 valeur historique
 valeur de rareté

Valeur de contexte: **excellente**
Valeur d'authenticité: **supérieure**
Valeur patrimoniale: **forte**

Date Estimée Connue
1850

IMG_7340.jpg

Type architectural: **Maison à toit à deux versants droits d'inspiration néoclassique**



Catégorie de bien: **Bâtiment principal**
 valeur d'âge
 valeur d'architecture
 valeur d'usage
 valeur historique
 valeur de rareté

Valeur de contexte: **excellente**
Valeur d'authenticité: **moyen**
Valeur patrimoniale: **moyenne**

Date Estimée Connue
1860-1910

IMG_7352.jpg

Type architectural: **Maison à toit à deux versants droits d'inspiration néoclassique**



Catégorie de bien: **Bâtiment principal**
 valeur d'âge
 valeur d'architecture
 valeur d'usage
 valeur historique
 valeur de rareté

Valeur de contexte: **excellente**
Valeur d'authenticité: **moyen**
Valeur patrimoniale: **moyenne**

Date Estimée Connue
1870

IMG_7355.jpg

Type architectural: **Maison à toit à deux versants droits d'inspiration néoclassique**



Catégorie de bien: **Bâtiment principal**
 valeur d'âge
 valeur d'architecture
 valeur d'usage
 valeur historique
 valeur de rareté

Valeur de contexte: **supérieure**
Valeur d'authenticité: **moyen**
Valeur patrimoniale: **moyenne**

Date Estimée Connue
1869

IMG_3196.jpg

Type architectural: **Maison à toit à deux versants droits d'inspiration néoclassique**



Catégorie de bien: **Bâtiment principal**
 valeur d'âge
 valeur d'architecture
 valeur d'usage
 valeur historique
 valeur de rareté

Valeur de contexte: **supérieure**
Valeur d'authenticité: **moyen**
Valeur patrimoniale: **moyenne**

Date Estimée Connue
1910-1945

IMG_3205.jpg

Type architectural: **Édifice d'inspiration Arts and Crafts**



Catégorie de bien: **Bâtiment principal**
 valeur d'âge
 valeur d'architecture
 valeur d'usage
 valeur historique
 valeur de rareté

Valeur de contexte: **supérieure**
Valeur d'authenticité: **bonne**
Valeur patrimoniale: **forte**

Date Estimée Connue
1880-1910

IMG_3187.jpg

Type architectural: **Édifice à toit mansardé**



- Catégorie de bien: **Bâtiment principal**
- valeur d'âge
 - valeur d'architecture
 - valeur d'usage
 - valeur historique
 - valeur de rareté

Valeur de contexte: **bonne**
 Valeur d'authenticité: **bonne**
Valeur patrimoniale: moyenne

Date Estimée Connue
 1932-1936



BIMG_4580.jpg

Type architectural: **Édifice d'inspiration Arts and Crafts**

- Catégorie de bien: **Croix de chemin**
- valeur d'âge
 - valeur d'architecture
 - valeur d'usage
 - valeur historique
 - valeur de rareté

Valeur de contexte: **supérieure**
 Valeur d'authenticité: **bonne**
Valeur patrimoniale: moyenne

Date Estimée Connue
 1944 1944



BIMG_4915.jpg

Type architectural: **Aucun**

- Catégorie de bien: **Bâtiment principal**
- valeur d'âge
 - valeur d'architecture
 - valeur d'usage
 - valeur historique
 - valeur de rareté

Valeur de contexte: **supérieure**
 Valeur d'authenticité: **bonne**
Valeur patrimoniale: forte

Date Estimée Connue
 1850-1877



BIMG_5070.jpg

Type architectural: **Maison à toit à deux versants droits d'inspiration néoclassique**

- Catégorie de bien: **Ponceau**
- valeur d'âge
 - valeur d'architecture
 - valeur d'usage
 - valeur historique
 - valeur de rareté

Valeur de contexte: **bonne**
 Valeur d'authenticité: **excellente**
Valeur patrimoniale: forte

Date Estimée Connue
 1946 1946



BIMG_5054.jpg

Type architectural: **Aucun**

- Catégorie de bien: **bâtiment principal**
- valeur d'âge
 - valeur d'architecture
 - valeur d'usage
 - valeur historique
 - valeur de rareté

Valeur de contexte: **supérieure**
 Valeur d'authenticité: **moyen**
Valeur patrimoniale: moyenne

Date Estimée Connue
 1938



BIMG_5033.jpg

Type architectural: **Édifice d'inspiration Arts and Crafts**

- Catégorie de bien: **Ancienne école du rang des Vingt-Quatre**
- valeur d'âge
 - valeur d'architecture
 - valeur d'usage
 - valeur historique
 - valeur de rareté

Valeur de contexte: **supérieure**
 Valeur d'authenticité: **faible**
Valeur patrimoniale: moyenne

Date Estimée Connue
 1924



BIMG_5027.jpg

Type architectural: **Hors-type**

- Catégorie de bien: **bâtiment principal**
- valeur d'âge
 - valeur d'architecture
 - valeur d'usage
 - valeur historique
 - valeur de rareté

Valeur de contexte: **supérieure**
 Valeur d'authenticité: **bonne**
Valeur patrimoniale: moyenne

Date Estimée Connue
 1850-1874



BIMG_5017.jpg

Type architectural: **Édifice à toit mansardé**

- Catégorie de bien: **Bâtiment principal**
- valeur d'âge
 - valeur d'architecture
 - valeur d'usage
 - valeur historique
 - valeur de rareté

Valeur de contexte: **supérieure**
 Valeur d'authenticité: **supérieure**
Valeur patrimoniale: moyenne

Date Estimée Connue
 1900



BIMG_5003.jpg

Type architectural: **Maison à toit à deux versants droits d'inspiration néoclassique**

Catégorie de bien: **Bâtiment principal**

valeur d'âge
 valeur d'architecture
 valeur d'usage
 valeur historique
 valeur de rareté

Valeur de contexte: **supérieure**
 Valeur d'authenticité: **supérieure**
Valeur patrimoniale: forte

Date Estimée Connue
 1923

Type architectural: **Édifice cubique (d'inspiration Four Square Style)**



BIMG_4981.jpg

Catégorie de bien: **bâtiment principal**

valeur d'âge
 valeur d'architecture
 valeur d'usage
 valeur historique
 valeur de rareté

Valeur de contexte: **bonne**
 Valeur d'authenticité: **faible**
Valeur patrimoniale: faible

Date Estimée Connue
 1872

Type architectural: **Édifice à toit mansardé**



BIMG_4968.jpg

Catégorie de bien: **Bâtiment principal**

valeur d'âge
 valeur d'architecture
 valeur d'usage
 valeur historique
 valeur de rareté

Valeur de contexte: **bonne**
 Valeur d'authenticité: **bonne**
Valeur patrimoniale: forte

Date Estimée Connue
 1859

Type architectural: **Maison traditionnelle québécoise**



BIMG_4883.jpg

Catégorie de bien: **Bâtiment principal**

valeur d'âge
 valeur d'architecture
 valeur d'usage
 valeur historique
 valeur de rareté

Valeur de contexte: **bonne**
 Valeur d'authenticité: **faible**
Valeur patrimoniale: forte

Date Estimée Connue
 1835

Type architectural: **Maison à toit à deux versants droits d'inspiration néoclassique**



BIMG_4963.jpg

Catégorie de bien: **Bâtiment principal**

valeur d'âge
 valeur d'architecture
 valeur d'usage
 valeur historique
 valeur de rareté

Valeur de contexte: **supérieure**
 Valeur d'authenticité: **faible**
Valeur patrimoniale: moyenne

Date Estimée Connue
 1850-1880

Type architectural: **Maison traditionnelle québécoise**



BIMG_4865.jpg

Catégorie de bien: **Bâtiment principal**

valeur d'âge
 valeur d'architecture
 valeur d'usage
 valeur historique
 valeur de rareté

Valeur de contexte: **bonne**
 Valeur d'authenticité: **moyen**
Valeur patrimoniale: moyenne

Date Estimée Connue
 1850-1880

Type architectural: **Maison à toit à deux versants droits d'inspiration néoclassique**



BIMG_4957.jpg

Catégorie de bien: **Bâtiment principal**

valeur d'âge
 valeur d'architecture
 valeur d'usage
 valeur historique
 valeur de rareté

Valeur de contexte: **supérieure**
 Valeur d'authenticité: **bonne**
Valeur patrimoniale: moyenne

Date Estimée Connue
 1850-1880

Type architectural: **Maison traditionnelle québécoise**



BIMG_4940.jpg

Catégorie de bien: **Bâtiment principal**

valeur d'âge
 valeur d'architecture
 valeur d'usage
 valeur historique
 valeur de rareté

Valeur de contexte: **faible**
 Valeur d'authenticité: **supérieure**
Valeur patrimoniale: forte

Date Estimée Connue
 1880

Type architectural: **Édifice cubique (d'inspiration Four Square Style)**



BIMG_4854.jpg

Catégorie de bien:

Bâtiment principal

- valeur d'âge
 valeur d'architecture
 valeur d'usage
 valeur historique
 valeur de rareté

Valeur de contexte:

bonneValeur d'authenticité: **faible**Valeur patrimoniale: **faible**Date Estimée Connue
1893-1911

BIMG_4524.jpg

Type architectural: **Maison à toit à deux versants droits d'inspiration néoclassique**

Catégorie de bien:

Maison Chagnon**Bâtiment principal**

- valeur d'âge
 valeur d'architecture
 valeur d'usage
 valeur historique
 valeur de rareté

Valeur de contexte:

supérieureValeur d'authenticité: **excellente**Valeur patrimoniale: **supérieure**Date Estimée Connue
1890-1900

BIMG_4506.jpg

Type architectural: **Édifice de style Second Empire**

Catégorie de bien:

bâtiment principal

- valeur d'âge
 valeur d'architecture
 valeur d'usage
 valeur historique
 valeur de rareté

Valeur de contexte:

moyenneValeur d'authenticité: **moyen**Valeur patrimoniale: **faible**Date Estimée Connue
1947 1947

BIMG_4744.jpg

Type architectural: **bungalow ancien**

Catégorie de bien:

Bâtiment principal

- valeur d'âge
 valeur d'architecture
 valeur d'usage
 valeur historique
 valeur de rareté

Valeur de contexte:

bonneValeur d'authenticité: **supérieure**Valeur patrimoniale: **forte**Date Estimée Connue
1870-1906

BIMG_5092.jpg

Type architectural: **Maison à toit à deux versants droits d'inspiration néoclassique**

Catégorie de bien:

Mairie de Saint-Basile-le-Grand**bâtiment principal**

- valeur d'âge
 valeur d'architecture
 valeur d'usage
 valeur historique
 valeur de rareté

Valeur de contexte:

excellenteValeur d'authenticité: **supérieure**Valeur patrimoniale: **forte**Date Estimée Connue
1934 1934

BIMG_4721.jpg

Type architectural: **Architecture conventuelle**

Catégorie de bien:

Presbytère Saint-Basile**Bâtiment principal**

- valeur d'âge
 valeur d'architecture
 valeur d'usage
 valeur historique
 valeur de rareté

Valeur de contexte:

excellenteValeur d'authenticité: **excellente**Valeur patrimoniale: **forte**Date Estimée Connue
1948 1948

BIMG_4403.jpg

Type architectural: **Édifice cubique (d'inspiration Four Square Style)**

Catégorie de bien:

Monument de l'Immaculée-Conception de Saint-Basile**Monument**

- valeur d'âge
 valeur d'architecture
 valeur d'usage
 valeur historique
 valeur de rareté

Valeur de contexte:

excellenteValeur d'authenticité: **excellente**Valeur patrimoniale: **forte**Date Estimée Connue
1954

BIMG_4416.jpg

Type architectural: **Aucun**

Catégorie de bien:

Église Saint-Basile**Bâtiment principal**

- valeur d'âge
 valeur d'architecture
 valeur d'usage
 valeur historique
 valeur de rareté

Valeur de contexte:

excellenteValeur d'authenticité: **excellente**Valeur patrimoniale: **supérieure**Date Estimée Connue
1876 1876

BIMG_4433.jpg

Type architectural: **Architecture religieuse**

Mausolée de la famille Lamoureux

Catégorie de bien: Mausolée

- valeur d'âge
 valeur d'architecture
 valeur d'usage
 valeur historique
 valeur de rareté

Valeur de contexte: supérieure

Valeur d'authenticité: excellente

Valeur patrimoniale: forte

Date Estimée Connue
1880 1880

BIMG_4445.jpg



Type architectural: Aucun

Mausolée de la famille Chagnon

Catégorie de bien: Mausolée

- valeur d'âge
 valeur d'architecture
 valeur d'usage
 valeur historique
 valeur de rareté

Valeur de contexte: supérieure

Valeur d'authenticité: excellente

Valeur patrimoniale: forte

Date Estimée Connue
1880-1900

BIMG_4456.jpg



Type architectural: Aucun

Ancienne laiterie

Catégorie de bien: bâtiment secondaire

- valeur d'âge
 valeur d'architecture
 valeur d'usage
 valeur historique
 valeur de rareté

Valeur de contexte: moyenne

Valeur d'authenticité: supérieure

Valeur patrimoniale: forte

Date Estimée Connue
1880-1910

BIMG_5120.jpg



Type architectural: Aucun

Catégorie de bien: Bâtiment principal

- valeur d'âge
 valeur d'architecture
 valeur d'usage
 valeur historique
 valeur de rareté

Valeur de contexte: bonne

Valeur d'authenticité: moyen

Valeur patrimoniale: moyenne

Date Estimée Connue
1920

IMG_3628.jpg



Type architectural: Édifice cubique (d'inspiration Four Square Style)

Maison Jean-Baptiste Dalpé dit Parizeau

Catégorie de bien: bâtiment principal

- valeur d'âge
 valeur d'architecture
 valeur d'usage
 valeur historique
 valeur de rareté

Valeur de contexte: supérieure

Valeur d'authenticité: excellente

Valeur patrimoniale: supérieure

Date Estimée Connue
1878 1878

BIMG_4535.jpg



Type architectural: Maison à toit à deux versants droits d'inspiration néoclassique

Catégorie de bien: Bâtiment principal

- valeur d'âge
 valeur d'architecture
 valeur d'usage
 valeur historique
 valeur de rareté

Valeur de contexte: moyenne

Valeur d'authenticité: moyen

Valeur patrimoniale: moyenne

Date Estimée Connue
1907-1910

BIMG_4553.jpg



Type architectural: Édifice à toit plat

Catégorie de bien: bâtiment principal

- valeur d'âge
 valeur d'architecture
 valeur d'usage
 valeur historique
 valeur de rareté

Valeur de contexte: supérieure

Valeur d'authenticité: bonne

Valeur patrimoniale: forte

Date Estimée Connue
1923

BIMG_4568.jpg



Type architectural: Édifice cubique (d'inspiration Four Square Style)

Catégorie de bien: Bâtiment principal

- valeur d'âge
 valeur d'architecture
 valeur d'usage
 valeur historique
 valeur de rareté

Valeur de contexte: supérieure

Valeur d'authenticité: supérieure

Valeur patrimoniale: forte

Date Estimée Connue
1918

BIMG_4588.jpg



Type architectural: Édifice cubique (d'inspiration Four Square Style)

Catégorie de bien: **Bâtiment principal**

- valeur d'âge
 valeur d'architecture
 valeur d'usage
 valeur historique
 valeur de rareté

Valeur de contexte: **bonne**Valeur d'authenticité: **supérieure**Valeur patrimoniale: **forte**

Date Estimée Connue

1885

BIMG_4701.jpg

Type architectural: **Édifice d'inspiration Arts and Crafts**Catégorie de bien: **Bâtiment principal**

- valeur d'âge
 valeur d'architecture
 valeur d'usage
 valeur historique
 valeur de rareté

Valeur de contexte: **bonne**Valeur d'authenticité: **moyen**Valeur patrimoniale: **moyenne**

Date Estimée Connue

1882-1892

BIMG_4603.jpg

Type architectural: **Édifice à toit mansardé**Catégorie de bien: **Bâtiment principal**

- valeur d'âge
 valeur d'architecture
 valeur d'usage
 valeur historique
 valeur de rareté

Valeur de contexte: **bonne**Valeur d'authenticité: **moyen**Valeur patrimoniale: **moyenne**

Date Estimée Connue

1860-1910

BIMG_4688.jpg

Type architectural: **Édifice d'inspiration néogothique**Catégorie de bien: **Bâtiment principal**

- valeur d'âge
 valeur d'architecture
 valeur d'usage
 valeur historique
 valeur de rareté

Valeur de contexte: **bonne**Valeur d'authenticité: **bonne**Valeur patrimoniale: **moyenne**

Date Estimée Connue

1900-1945

BIMG_4611.jpg

Type architectural: **Édifice cubique (d'inspiration Four Square Style)**

Catégorie de bien:

Maison Préfontaine-Vinet**Bâtiment principal**

- valeur d'âge
 valeur d'architecture
 valeur d'usage
 valeur historique
 valeur de rareté

Valeur de contexte:

supérieureValeur d'authenticité: **bonne**Valeur patrimoniale: **forte**

Date Estimée Connue

1860-1880

BIMG_4667.jpg

Type architectural: **Édifice à toit mansardé**

Catégorie de bien:

Bâtiment principal

- valeur d'âge
 valeur d'architecture
 valeur d'usage
 valeur historique
 valeur de rareté

Valeur de contexte:

moyenneValeur d'authenticité: **bonne**Valeur patrimoniale: **moyenne**

Date Estimée Connue

1918-1919

BIMG_4657.jpg

Type architectural: **Édifice cubique (d'inspiration Four Square Style)**

Catégorie de bien:

Bâtiment principal

- valeur d'âge
 valeur d'architecture
 valeur d'usage
 valeur historique
 valeur de rareté

Valeur de contexte:

supérieureValeur d'authenticité: **bonne**Valeur patrimoniale: **forte**

Date Estimée Connue

1870

BIMG_4613.jpg

Type architectural: **Édifice à toit mansardé**

Catégorie de bien:

Bâtiment principal

- valeur d'âge
 valeur d'architecture
 valeur d'usage
 valeur historique
 valeur de rareté

Valeur de contexte:

bonneValeur d'authenticité: **faible**Valeur patrimoniale: **moyenne**

Date Estimée Connue

1840-1880

BIMG_4635.jpg

Type architectural: **Maison à toit à deux versants droits d'inspiration néoclassique**

Catégorie de bien: **Bâtiment principal**

- valeur d'âge
- valeur d'architecture
- valeur d'usage
- valeur historique
- valeur de rareté

Valeur de contexte: **supérieure**
 Valeur d'authenticité: **supérieure**
Valeur patrimoniale: forte

Date Estimée Connue

1910

BIMG_4918.jpg



Type architectural: **Édifice cubique (d'inspiration Four Square Style)**

Catégorie de bien: **bâtiment principal**

- valeur d'âge
- valeur d'architecture
- valeur d'usage
- valeur historique
- valeur de rareté

Valeur de contexte: **moyenne**
 Valeur d'authenticité: **moyen**
Valeur patrimoniale: moyenne

Date Estimée Connue

1880-1910

BIMG_4649.jpg



Type architectural: **Édifice à toit mansardé**

Catégorie de bien: **Maison Mongeau-Jasmin**
bâtiment principal

- valeur d'âge
- valeur d'architecture
- valeur d'usage
- valeur historique
- valeur de rareté

Valeur de contexte: **excellente**
 Valeur d'authenticité: **excellente**
Valeur patrimoniale: supérieure

Date Estimée Connue

1840-1872

BIMG_4894.jpg



Type architectural: **Édifice d'inspiration néogothique**

Catégorie de bien: **Quai de la CIL**
Quai

- valeur d'âge
- valeur d'architecture
- valeur d'usage
- valeur historique
- valeur de rareté

Valeur de contexte: **bonne**
 Valeur d'authenticité: **bonne**
Valeur patrimoniale: moyenne

Date Estimée Connue

1900-1930

BIMG_4750.jpg



Type architectural: **Aucun**

Catégorie de bien: **Maison Bernard**
Bâtiment principal

- valeur d'âge
- valeur d'architecture
- valeur d'usage
- valeur historique
- valeur de rareté

Valeur de contexte: **supérieure**
 Valeur d'authenticité: **bonne**
Valeur patrimoniale: forte

Date Estimée Connue

1830

BIMG_4760.jpg



Type architectural: **Maison traditionnelle québécoise**

Catégorie de bien: **bâtiment principal**

- valeur d'âge
- valeur d'architecture
- valeur d'usage
- valeur historique
- valeur de rareté

Valeur de contexte: **supérieure**
 Valeur d'authenticité: **moyen**
Valeur patrimoniale: moyenne

Date Estimée Connue

1870

BIMG_4781.jpg



Type architectural: **Édifice à toit mansardé**

Catégorie de bien: **bâtiment principal**

- valeur d'âge
- valeur d'architecture
- valeur d'usage
- valeur historique
- valeur de rareté

Valeur de contexte: **bonne**
 Valeur d'authenticité: **bonne**
Valeur patrimoniale: forte

Date Estimée Connue

1880

BIMG_4793.jpg



Type architectural: **Édifice à toit mansardé**

Catégorie de bien: **Bâtiment principal**

- valeur d'âge
- valeur d'architecture
- valeur d'usage
- valeur historique
- valeur de rareté

Valeur de contexte: **supérieure**
 Valeur d'authenticité: **bonne**
Valeur patrimoniale: forte

Date Estimée Connue

1800

BIMG_4807.jpg



Type architectural: **Architecture de transition franco-québécoise**

Maison Prudent-Robert

Catégorie de bien: **Bâtiment principal**

- valeur d'âge
 valeur d'architecture
 valeur d'usage
 valeur historique
 valeur de rareté

Valeur de contexte: **excellente**
 Valeur d'authenticité: **excellente**

Valeur patrimoniale: exceptionnelle

Date Estimée Connue
 1761-1788

BIMG_4836.jpg



Type architectural: **Architecture d'inspiration française**

Catégorie de bien: **Bâtiment principal**

- valeur d'âge
 valeur d'architecture
 valeur d'usage
 valeur historique
 valeur de rareté

Valeur de contexte: **moyenne**
 Valeur d'authenticité: **moyen**

Valeur patrimoniale: moyenne

Date Estimée Connue
 1884

BIMG_4485.jpg



Type architectural: **Édifice à toit mansardé**

Maison Alarie-Gauthier

Catégorie de bien: **Bâtiment principal**

- valeur d'âge
 valeur d'architecture
 valeur d'usage
 valeur historique
 valeur de rareté

Valeur de contexte: **bonne**
 Valeur d'authenticité: **bonne**

Valeur patrimoniale: forte

Date Estimée Connue
 1890-1900

BIMG_4475.jpg



Type architectural: **Édifice à toit mansardé**

Maison Lalumière

Catégorie de bien: **Bâtiment principal**

- valeur d'âge
 valeur d'architecture
 valeur d'usage
 valeur historique
 valeur de rareté

Valeur de contexte: **moyenne**
 Valeur d'authenticité: **bonne**

Valeur patrimoniale: moyenne

Date Estimée Connue
 1850-1872

BIMG_4465.jpg



Type architectural: **Maison traditionnelle québécoise**

Catégorie de bien: **Bâtiment principal**

- valeur d'âge
 valeur d'architecture
 valeur d'usage
 valeur historique
 valeur de rareté

Valeur de contexte: **faible**
 Valeur d'authenticité: **faible**

Valeur patrimoniale: faible

Date Estimée Connue
 1900-1920

BIMG_4529.jpg



Type architectural: **Édifice de type vernaculaire américain à deux niveaux et demi**

Catégorie de bien: **Bâtiment principal**

- valeur d'âge
 valeur d'architecture
 valeur d'usage
 valeur historique
 valeur de rareté

Valeur de contexte: **supérieure**

Valeur d'authenticité: **bonne**

Valeur patrimoniale: moyenne

Date Estimée Connue
 1850-1880

IMG_4557.jpg



Type architectural: **Maison à toit à deux versants droits d'inspiration néoclassique**

Catégorie de bien: **Bâtiment principal**

- valeur d'âge
 valeur d'architecture
 valeur d'usage
 valeur historique
 valeur de rareté

Valeur de contexte: **supérieure**

Valeur d'authenticité: **moyen**

Valeur patrimoniale: moyenne

Date Estimée Connue
 1850-1880

IMG_4551.jpg



Type architectural: **Maison à toit à deux versants droits d'inspiration néoclassique**

Catégorie de bien: **Bâtiment principal**

- valeur d'âge
 valeur d'architecture
 valeur d'usage
 valeur historique
 valeur de rareté

Valeur de contexte: **supérieure**

Valeur d'authenticité: **bonne**

Valeur patrimoniale: moyenne

Date Estimée Connue
 1850-1880

IMG_4542.jpg



Type architectural: **Maison à toit à deux versants droits d'inspiration néoclassique**

Saint-Charles-sur-Richelieu

245 - 3ème Rang Sud

No de fiche
665

Maison Jean-Baptiste-Borduas

Catégorie de bien:

Bâtiment principal

- valeur d'âge
- valeur d'architecture
- valeur d'usage
- valeur historique
- valeur de rareté

Valeur de contexte: **supérieure**
 Valeur d'authenticité: **supérieure**
 Valeur patrimoniale: **forte**



IMG_4577.jpg

Date Estimée Connue
 1911 1911

Type architectural: **Édifice à toit mansardé**

Saint-Charles-sur-Richelieu

270 - 3ème Rang Sud

No de fiche
666

Bâtiment principal

- valeur d'âge
- valeur d'architecture
- valeur d'usage
- valeur historique
- valeur de rareté

Valeur de contexte: **supérieure**
 Valeur d'authenticité: **moyen**
 Valeur patrimoniale: **moyenne**



IMG_4573.jpg

Date Estimée Connue
 1860-1910

Type architectural: **Maison à toit à deux versants droits d'inspiration néoclassique**

Saint-Charles-sur-Richelieu

272 - 3ème Rang Sud

No de fiche
667

Bâtiment principal

- valeur d'âge
- valeur d'architecture
- valeur d'usage
- valeur historique
- valeur de rareté

Valeur de contexte: **supérieure**
 Valeur d'authenticité: **moyen**
 Valeur patrimoniale: **moyenne**



IMG_4571.jpg

Date Estimée Connue
 1900-1945

Type architectural: **Édifice cubique (d'inspiration Four Square Style)**

Saint-Charles-sur-Richelieu

3379- 4ème Rang Nord

No de fiche
668

Bâtiment principal

- valeur d'âge
- valeur d'architecture
- valeur d'usage
- valeur historique
- valeur de rareté

Valeur de contexte: **supérieure**
 Valeur d'authenticité: **moyen**
 Valeur patrimoniale: **moyenne**



IMG_4415.jpg

Date Estimée Connue
 1850-1880

Type architectural: **Maison à toit à deux versants droits d'inspiration néoclassique**

Saint-Charles-sur-Richelieu

3400- 4ème Rang Nord

No de fiche
669

Catégorie de bien:

Bâtiment principal

- valeur d'âge
- valeur d'architecture
- valeur d'usage
- valeur historique
- valeur de rareté

Valeur de contexte: **supérieure**
 Valeur d'authenticité: **bonne**
 Valeur patrimoniale: **moyenne**



IMG_4409.jpg

Date Estimée Connue
 1860-1910

Type architectural: **Maison à toit à deux versants droits d'inspiration néoclassique**

Saint-Charles-sur-Richelieu

3403- 4ème Rang Nord

No de fiche
670

Ancienne école du 4ème Rang Nord (école no 4)

Catégorie de bien:

Bâtiment principal

- valeur d'âge
- valeur d'architecture
- valeur d'usage
- valeur historique
- valeur de rareté

Valeur de contexte: **supérieure**
 Valeur d'authenticité: **bonne**
 Valeur patrimoniale: **forte**



IMG_4406.jpg

Date Estimée Connue
 1898 1898

Type architectural: **Maison à toit à deux versants droits d'inspiration néoclassique**

Saint-Charles-sur-Richelieu

2467- 4ème Rang Sud

No de fiche
671

Catégorie de bien:

Bâtiment principal

- valeur d'âge
- valeur d'architecture
- valeur d'usage
- valeur historique
- valeur de rareté

Valeur de contexte: **supérieure**
 Valeur d'authenticité: **bonne**
 Valeur patrimoniale: **moyenne**



IMG_4535.jpg

Date Estimée Connue
 1860-1910

Type architectural: **Maison à toit à deux versants droits d'inspiration néoclassique**

Saint-Charles-sur-Richelieu

3320- 4ème Rang Sud

No de fiche
672

Catégorie de bien:

Bâtiment principal

- valeur d'âge
- valeur d'architecture
- valeur d'usage
- valeur historique
- valeur de rareté

Valeur de contexte: **supérieure**
 Valeur d'authenticité: **bonne**
 Valeur patrimoniale: **forte**



IMG_4498.jpg

Date Estimée Connue
 1860-1910

Type architectural: **Maison à toit à deux versants droits d'inspiration néoclassique**

Catégorie de bien: **Bâtiment principal**

- valeur d'âge
- valeur d'architecture
- valeur d'usage
- valeur historique
- valeur de rareté

Valeur de contexte: **supérieure**

Valeur d'authenticité: **bonne**

Valeur patrimoniale: **moyenne**

Date Estimée Connue
1860-1910

IMG_4493.jpg

Type architectural: **Maison à toit à deux versants droits d'inspiration néoclassique**



Catégorie de bien: **Bâtiment principal**

- valeur d'âge
- valeur d'architecture
- valeur d'usage
- valeur historique
- valeur de rareté

Valeur de contexte: **supérieure**

Valeur d'authenticité: **bonne**

Valeur patrimoniale: **forte**

Date Estimée Connue
Avant 1914

IMG_4461.jpg

Type architectural: **Édifice à toit mansardé**



Catégorie de bien: **Maison Pratte**

- valeur d'âge
- valeur d'architecture
- valeur d'usage
- valeur historique
- valeur de rareté

Valeur de contexte: **supérieure**

Valeur d'authenticité: **supérieure**

Valeur patrimoniale: **supérieure**

Date Estimée Connue
1822 1822

IMG_4477.jpg

Type architectural: **Architecture de transition franco-québécoise**



Catégorie de bien: **Bâtiment principal**

- valeur d'âge
- valeur d'architecture
- valeur d'usage
- valeur historique
- valeur de rareté

Valeur de contexte: **supérieure**

Valeur d'authenticité: **bonne**

Valeur patrimoniale: **moyenne**

Date Estimée Connue
1860-1910

IMG_4443.jpg

Type architectural: **Maison à toit à deux versants droits d'inspiration néoclassique**



Catégorie de bien: **Ensemble de bâtiments**

- valeur d'âge
- valeur d'architecture
- valeur d'usage
- valeur historique
- valeur de rareté

Valeur de contexte: **supérieure**

Valeur d'authenticité: **supérieure**

Valeur patrimoniale: **forte**

Date Estimée Connue
1900-1930

IMG_4487.jpg

Type architectural: **Aucun**



Catégorie de bien: **Ensemble de bâtiments agricoles**

- valeur d'âge
- valeur d'architecture
- valeur d'usage
- valeur historique
- valeur de rareté

Valeur de contexte: **supérieure**

Valeur d'authenticité: **bonne**

Valeur patrimoniale: **forte**

Date Estimée Connue
1900-1930

IMG_4452.jpg

Type architectural: **Aucun**



Catégorie de bien: **Bâtiment principal**

- valeur d'âge
- valeur d'architecture
- valeur d'usage
- valeur historique
- valeur de rareté

Valeur de contexte: **supérieure**

Valeur d'authenticité: **bonne**

Valeur patrimoniale: **moyenne**

Date Estimée Connue
1860-1910

IMG_4469.jpg

Type architectural: **Maison à toit à deux versants droits d'inspiration néoclassique**



Catégorie de bien: **Bâtiment principal**

- valeur d'âge
- valeur d'architecture
- valeur d'usage
- valeur historique
- valeur de rareté

Valeur de contexte: **supérieure**

Valeur d'authenticité: **moyen**

Valeur patrimoniale: **moyenne**

Date Estimée Connue
1860-1910

IMG_4435.jpg

Type architectural: **Maison à toit à deux versants droits d'inspiration néoclassique**



Catégorie de bien: **Bâtiment principal**

- valeur d'âge
- valeur d'architecture
- valeur d'usage
- valeur historique
- valeur de rareté

Valeur de contexte: **supérieure**

Valeur d'authenticité: **bonne**

Valeur patrimoniale: moyenne

Date Estimée Connue
1880-1910

Type architectural: **Édifice à toit mansardé**



IMG_4433.jpg

Catégorie de bien: **Bâtiment principal**

- valeur d'âge
- valeur d'architecture
- valeur d'usage
- valeur historique
- valeur de rareté

Valeur de contexte: **excellente**

Valeur d'authenticité: **moyen**

Valeur patrimoniale: moyenne

Date Estimée Connue
1850-1880

Type architectural: **Maison traditionnelle québécoise**



IMG_4027.jpg

Catégorie de bien: **Bâtiment principal**

- valeur d'âge
- valeur d'architecture
- valeur d'usage
- valeur historique
- valeur de rareté

Valeur de contexte: **supérieure**

Valeur d'authenticité: **bonne**

Valeur patrimoniale: forte

Date Estimée Connue
1886 1886

Type architectural: **Édifice cubique (d'inspiration Four Square Style)**



IMG_4426.jpg

Catégorie de bien: **Bâtiment principal**

- valeur d'âge
- valeur d'architecture
- valeur d'usage
- valeur historique
- valeur de rareté

Valeur de contexte: **excellente**

Valeur d'authenticité: **supérieure**

Valeur patrimoniale: supérieure

Date Estimée Connue
1876 1876

Type architectural: **Maison à toit à deux versants droits d'inspiration néoclassique**



IMG_4123.jpg

Catégorie de bien: **Bâtiment principal**

- valeur d'âge
- valeur d'architecture
- valeur d'usage
- valeur historique
- valeur de rareté

Valeur de contexte: **supérieure**

Valeur d'authenticité: **moyen**

Valeur patrimoniale: moyenne

Date Estimée Connue
1850-1880

Type architectural: **Maison à toit à deux versants droits d'inspiration néoclassique**



IMG_4034.jpg

Catégorie de bien: **Bâtiment principal**

- valeur d'âge
- valeur d'architecture
- valeur d'usage
- valeur historique
- valeur de rareté

Valeur de contexte: **excellente**

Valeur d'authenticité: **bonne**

Valeur patrimoniale: forte

Date Estimée Connue
1860-1910

Type architectural: **Maison à toit à deux versants droits d'inspiration néoclassique**



IMG_4107.jpg

Catégorie de bien: **Bâtiment principal**

- valeur d'âge
- valeur d'architecture
- valeur d'usage
- valeur historique
- valeur de rareté

Valeur de contexte: **supérieure**

Valeur d'authenticité: **moyen**

Valeur patrimoniale: moyenne

Date Estimée Connue
1850-1880

Type architectural: **Maison à toit à deux versants droits d'inspiration néoclassique**



IMG_4029.jpg

Catégorie de bien: **Ensemble de bâtiments**

- valeur d'âge
- valeur d'architecture
- valeur d'usage
- valeur historique
- valeur de rareté

Valeur de contexte: **excellente**

Valeur d'authenticité: **supérieure**

Valeur patrimoniale: forte

Date Estimée Connue
1900-1930

Type architectural: **Aucun**



IMG_4085.jpg

Saint-Charles-sur-Richelieu

181 - rang du Côteau

No de fiche
689

Catégorie de bien:

Bâtiment principal

- valeur d'âge
- valeur d'architecture
- valeur d'usage
- valeur historique
- valeur de rareté

Valeur de contexte:

excellente

Valeur d'authenticité:

bonne

Valeur patrimoniale : forte

Date Estimée Connue
1860-1910

IMG_4100.jpg

Type architectural: **Maison à toit à deux versants droits d'inspiration néoclassique**



Saint-Charles-sur-Richelieu

183 - rang du Côteau

No de fiche
690

Catégorie de bien:

Bâtiment principal

- valeur d'âge
- valeur d'architecture
- valeur d'usage
- valeur historique
- valeur de rareté

Valeur de contexte:

excellente

Valeur d'authenticité:

supérieure

Valeur patrimoniale : supérieure

Date Estimée Connue
1790 1790

IMG_4074.jpg

Type architectural: **Maison à toit à deux versants droits d'inspiration néoclassique**



Saint-Charles-sur-Richelieu

183 - rang du Côteau

No de fiche
691

Catégorie de bien:

Ensemble de bâtiments

- valeur d'âge
- valeur d'architecture
- valeur d'usage
- valeur historique
- valeur de rareté

Valeur de contexte:

excellente

Valeur d'authenticité:

supérieure

Valeur patrimoniale : supérieure

Date Estimée Connue
1790

IMG_4081.jpg

Type architectural: **Aucun**



Saint-Charles-sur-Richelieu

185 - rang du Côteau

No de fiche
692

Catégorie de bien:

Bâtiment principal

- valeur d'âge
- valeur d'architecture
- valeur d'usage
- valeur historique
- valeur de rareté

Valeur de contexte:

excellente

Valeur d'authenticité:

bonne

Valeur patrimoniale : moyenne

Date Estimée Connue
1850-1900

IMG_4056.jpg

Type architectural: **Maison à toit à deux versants droits d'inspiration néoclassique**



Saint-Charles-sur-Richelieu

185 - rang du Côteau

No de fiche
693

Catégorie de bien:

Grange-étable et silo

Ensemble de bâtiments

- valeur d'âge
- valeur d'architecture
- valeur d'usage
- valeur historique
- valeur de rareté

Valeur de contexte:

excellente

Valeur d'authenticité:

bonne

Valeur patrimoniale : moyenne

Date Estimée Connue
1900-1930

IMG_4063.jpg

Type architectural: **Aucun**



Saint-Charles-sur-Richelieu

12 - rue l'Espérance

No de fiche
694

Catégorie de bien:

Bâtiment principal

- valeur d'âge
- valeur d'architecture
- valeur d'usage
- valeur historique
- valeur de rareté

Valeur de contexte:

supérieure

Valeur d'authenticité:

bonne

Valeur patrimoniale : moyenne

Date Estimée Connue
1860-1910

IMG_4148.jpg

Type architectural: **Maison à toit à deux versants droits d'inspiration néoclassique**



Saint-Charles-sur-Richelieu

13 - rue l'Espérance

No de fiche
695

Catégorie de bien:

Bâtiment principal

- valeur d'âge
- valeur d'architecture
- valeur d'usage
- valeur historique
- valeur de rareté

Valeur de contexte:

supérieure

Valeur d'authenticité:

excellente

Valeur patrimoniale : forte

Date Estimée Connue
1910

IMG_4140.jpg

Type architectural: **Maison à toit à deux versants droits d'inspiration néoclassique**



Saint-Charles-sur-Richelieu

128 - rue Lusignan

No de fiche
696

Catégorie de bien:

Maison Rénois

Bâtiment principal

- valeur d'âge
- valeur d'architecture
- valeur d'usage
- valeur historique
- valeur de rareté

Valeur de contexte:

supérieure

Valeur d'authenticité:

supérieure

Valeur patrimoniale : supérieure

Date Estimée Connue
1825

IMG_4369.jpg

Type architectural: **Maison traditionnelle québécoise**



Monument à la gloire des Patriotes

- Catégorie de bien: **Monument**
- valeur d'âge
 - valeur d'architecture
 - valeur d'usage
 - valeur historique
 - valeur de rareté

Valeur de contexte: **excellente**
 Valeur d'authenticité: **excellente**
Valeur patrimoniale : forte

Date Estimée Connue
 1937 1937

Type architectural: **Aucun**



IMG_4125.jpg

Colonne de la liberté offerte à Papineau

- Catégorie de bien: **Monument**
- valeur d'âge
 - valeur d'architecture
 - valeur d'usage
 - valeur historique
 - valeur de rareté

Valeur de contexte: **excellente**
 Valeur d'authenticité: **supérieure**
Valeur patrimoniale : forte

Date Estimée Connue
 1982 1982

Type architectural: **Aucun**



IMG_4249.jpg

Ensemble de bâtiments

- Catégorie de bien: **Ensemble de bâtiments**
- valeur d'âge
 - valeur d'architecture
 - valeur d'usage
 - valeur historique
 - valeur de rareté

Valeur de contexte: **excellente**
 Valeur d'authenticité: **bonne**
Valeur patrimoniale : forte

Date Estimée Connue
 1880-1930

Type architectural: **Aucun**



IMG_4359.jpg

Bâtiment principal

- Catégorie de bien:
- valeur d'âge
 - valeur d'architecture
 - valeur d'usage
 - valeur historique
 - valeur de rareté

Valeur de contexte: **excellente**
 Valeur d'authenticité: **moyen**
Valeur patrimoniale : moyenne

Date Estimée Connue
 1880-1910

Type architectural: **Édifice à toit mansardé**



IMG_3880.jpg

Maison Lusignan

- Catégorie de bien: **Bâtiment principal**
- valeur d'âge
 - valeur d'architecture
 - valeur d'usage
 - valeur historique
 - valeur de rareté

Valeur de contexte: **excellente**
 Valeur d'authenticité: **moyen**
Valeur patrimoniale : forte

Date Estimée Connue
 1887 1887

Type architectural: **Édifice de style Second Empire**



IMG_3884.jpg

Bâtiment principal

- Catégorie de bien:
- valeur d'âge
 - valeur d'architecture
 - valeur d'usage
 - valeur historique
 - valeur de rareté

Valeur de contexte: **excellente**
 Valeur d'authenticité: **bonne**
Valeur patrimoniale : forte

Date Estimée Connue
 1900

Type architectural: **Maison à toit à deux versants droits d'inspiration néoclassique**



IMG_3891.jpg

Bâtiment principal

- Catégorie de bien:
- valeur d'âge
 - valeur d'architecture
 - valeur d'usage
 - valeur historique
 - valeur de rareté

Valeur de contexte: **excellente**
 Valeur d'authenticité: **bonne**
Valeur patrimoniale : moyenne

Date Estimée Connue
 1900-1945

Type architectural: **Édifice cubique (d'inspiration Four Square Style)**



IMG_3900.jpg

Maison Morissette

- Catégorie de bien: **Bâtiment principal**
- valeur d'âge
 - valeur d'architecture
 - valeur d'usage
 - valeur historique
 - valeur de rareté

Valeur de contexte: **excellente**
 Valeur d'authenticité: **supérieure**
Valeur patrimoniale : supérieure

Date Estimée Connue
 1830

Type architectural: **Architecture de transition franco-québécoise**



IMG_3906.jpg

Saint-Charles-sur-Richelieu

217 - chemin des Patriotes

No de fiche
705

Catégorie de bien:

Bâtiment principal

- valeur d'âge
- valeur d'architecture
- valeur d'usage
- valeur historique
- valeur de rareté

Valeur de contexte:

excellente

Valeur d'authenticité:

moyen

Valeur patrimoniale :

moyenne

Date Estimée Connue

1900

IMG_3915.jpg



Type architectural:

Maison à toit à deux versants droits d'inspiration néoclassique

Saint-Charles-sur-Richelieu

229 - chemin des Patriotes

No de fiche
706

Catégorie de bien:

Bâtiment principal

- valeur d'âge
- valeur d'architecture
- valeur d'usage
- valeur historique
- valeur de rareté

Valeur de contexte:

excellente

Valeur d'authenticité:

supérieure

Valeur patrimoniale :

supérieure

Date Estimée Connue

1800

IMG_3918.jpg



Type architectural:

Architecture de transition franco-québécoise

Saint-Charles-sur-Richelieu

245 - chemin des Patriotes

No de fiche
707

Catégorie de bien:

Bâtiment principal

- valeur d'âge
- valeur d'architecture
- valeur d'usage
- valeur historique
- valeur de rareté

Valeur de contexte:

excellente

Valeur d'authenticité:

moyen

Valeur patrimoniale :

moyenne

Date Estimée Connue

1840-1880

IMG_3927.jpg



Type architectural:

Maison traditionnelle québécoise

Saint-Charles-sur-Richelieu

255 - chemin des Patriotes

No de fiche
708

Catégorie de bien:

Bâtiment principal

- valeur d'âge
- valeur d'architecture
- valeur d'usage
- valeur historique
- valeur de rareté

Valeur de contexte:

excellente

Valeur d'authenticité:

excellente

Valeur patrimoniale :

supérieure

Date Estimée Connue

1804

1804

IMG_3936.jpg



Type architectural:

Architecture de transition franco-québécoise

Saint-Charles-sur-Richelieu

260 - chemin des Patriotes

No de fiche
709

Catégorie de bien:

Bâtiment principal

- valeur d'âge
- valeur d'architecture
- valeur d'usage
- valeur historique
- valeur de rareté

Valeur de contexte:

excellente

Valeur d'authenticité:

bonne

Valeur patrimoniale :

moyenne

Date Estimée Connue

1850-1880

IMG_4352.jpg



Type architectural:

Maison traditionnelle québécoise

Saint-Charles-sur-Richelieu

290 - chemin des Patriotes

No de fiche
710

Catégorie de bien:

Bâtiment principal

- valeur d'âge
- valeur d'architecture
- valeur d'usage
- valeur historique
- valeur de rareté

Valeur de contexte:

excellente

Valeur d'authenticité:

supérieure

Valeur patrimoniale :

supérieure

Date Estimée Connue

1928

1928

IMG_4350.jpg



Type architectural:

Édifice de style Queen Anne

Saint-Charles-sur-Richelieu

349 - chemin des Patriotes

No de fiche
711

Catégorie de bien:

Bâtiment principal

- valeur d'âge
- valeur d'architecture
- valeur d'usage
- valeur historique
- valeur de rareté

Valeur de contexte:

excellente

Valeur d'authenticité:

moyen

Valeur patrimoniale :

forte

Date Estimée Connue

1864

IMG_3943.jpg



Type architectural:

Maison à toit à deux versants droits d'inspiration néoclassique

Saint-Charles-sur-Richelieu

374 - chemin des Patriotes

No de fiche
712

Catégorie de bien:

Bâtiment principal

- valeur d'âge
- valeur d'architecture
- valeur d'usage
- valeur historique
- valeur de rareté

Valeur de contexte:

excellente

Valeur d'authenticité:

moyen

Valeur patrimoniale :

moyenne

Date Estimée Connue

1925

1925

IMG_4332.jpg



Type architectural:

Maison à toit à deux versants droits d'inspiration néoclassique

Saint-Charles-sur-Richelieu

395 - chemin des Patriotes

No de fiche
713

Catégorie de bien:

Bâtiment principal

- valeur d'âge
- valeur d'architecture
- valeur d'usage
- valeur historique
- valeur de rareté

Valeur de contexte:

excellente

Valeur d'authenticité:

supérieure

Valeur patrimoniale:

forte

Date Estimée Connue
1930

IMG_3952.jpg



Type architectural: **Bungalow ancien**

Saint-Charles-sur-Richelieu

396 - chemin des Patriotes

No de fiche
714

Catégorie de bien:

Bâtiment principal

- valeur d'âge
- valeur d'architecture
- valeur d'usage
- valeur historique
- valeur de rareté

Valeur de contexte:

excellente

Valeur d'authenticité:

bonne

Valeur patrimoniale:

forte

Date Estimée Connue
1860-1910

IMG_4326.jpg



Type architectural: **Maison à toit à deux versants droits d'inspiration néoclassique**

Saint-Charles-sur-Richelieu

399 - chemin des Patriotes

No de fiche
715

Catégorie de bien:

Bâtiment principal

- valeur d'âge
- valeur d'architecture
- valeur d'usage
- valeur historique
- valeur de rareté

Valeur de contexte:

excellente

Valeur d'authenticité:

bonne

Valeur patrimoniale:

moyenne

Date Estimée Connue
1880-1910

IMG_3965.jpg



Type architectural: **Édifice à toit mansardé**

Saint-Charles-sur-Richelieu

402 - chemin des Patriotes

No de fiche
716

Catégorie de bien:

Bâtiment principal

- valeur d'âge
- valeur d'architecture
- valeur d'usage
- valeur historique
- valeur de rareté

Valeur de contexte:

excellente

Valeur d'authenticité:

moyen

Valeur patrimoniale:

moyenne

Date Estimée Connue
1880-1910

IMG_4322.jpg



Type architectural: **Édifice à toit mansardé**

Saint-Charles-sur-Richelieu

403 - chemin des Patriotes

No de fiche
717

Catégorie de bien:

Bâtiment principal

- valeur d'âge
- valeur d'architecture
- valeur d'usage
- valeur historique
- valeur de rareté

Valeur de contexte:

excellente

Valeur d'authenticité:

moyen

Valeur patrimoniale:

moyenne

Date Estimée Connue
1850-1900

IMG_3969.jpg



Type architectural: **Maison à toit à deux versants droits d'inspiration néoclassique**

Saint-Charles-sur-Richelieu

405 - chemin des Patriotes

No de fiche
718

Catégorie de bien:

Ancien presbytère de la paroisse Saint-Charles / Hôtel de ville de Saint-Charles

Bâtiment principal

- valeur d'âge
- valeur d'architecture
- valeur d'usage
- valeur historique
- valeur de rareté

Valeur de contexte:

excellente

Valeur d'authenticité:

supérieure

Valeur patrimoniale:

supérieure

Date Estimée Connue
1865 1865

IMG_3980.jpg



Type architectural: **Édifice de style Second Empire**

Saint-Charles-sur-Richelieu

406 - chemin des Patriotes

No de fiche
719

Catégorie de bien:

Église Saint-Charles

Église

- valeur d'âge
- valeur d'architecture
- valeur d'usage
- valeur historique
- valeur de rareté

Valeur de contexte:

excellente

Valeur d'authenticité:

excellente

Valeur patrimoniale:

supérieure

Date Estimée Connue
1823 1823

IMG_4298.jpg



Type architectural: **Architecture religieuse**

Saint-Charles-sur-Richelieu

406 - chemin des Patriotes

No de fiche
720

Catégorie de bien:

Cimetière de la paroisse Saint-Charles

Cimetière

- valeur d'âge
- valeur d'architecture
- valeur d'usage
- valeur historique
- valeur de rareté

Valeur de contexte:

excellente

Valeur d'authenticité:

excellente

Valeur patrimoniale:

supérieure

Date Estimée Connue
1900-1930

IMG_4316.jpg

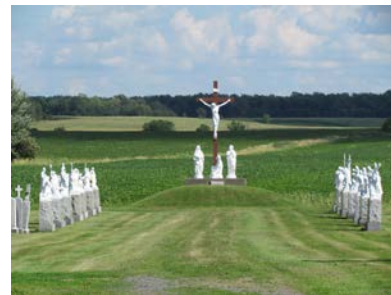

Type architectural: **Aucun**

Saint-Charles-sur-Richelieu

412 - chemin des Patriotes

No de fiche
721

Catégorie de bien:

Ancienne école des garçons

Bâtiment principal

- valeur d'âge
- valeur d'architecture
- valeur d'usage
- valeur historique
- valeur de rareté

Valeur de contexte: **excellente**
Valeur d'authenticité: **excellente**
Valeur patrimoniale: **supérieure**

Date Estimée Connue
1825 1825

IMG_4288.jpg



Type architectural: **Maison à toit à deux versants droits d'inspiration néoclassique**

Saint-Charles-sur-Richelieu

413 - chemin des Patriotes

No de fiche
722

Catégorie de bien:

Bâtiment principal

- valeur d'âge
- valeur d'architecture
- valeur d'usage
- valeur historique
- valeur de rareté

Valeur de contexte: **excellente**
Valeur d'authenticité: **moyen**
Valeur patrimoniale: **forte**

Date Estimée Connue
1860-1910

IMG_3989.jpg



Type architectural: **Maison à toit à deux versants droits d'inspiration néoclassique**

Saint-Charles-sur-Richelieu

414 - chemin des Patriotes

No de fiche
723

Catégorie de bien:

Maison du forgeron

Bâtiment principal

- valeur d'âge
- valeur d'architecture
- valeur d'usage
- valeur historique
- valeur de rareté

Valeur de contexte: **excellente**
Valeur d'authenticité: **supérieure**
Valeur patrimoniale: **supérieure**

Date Estimée Connue
1835

IMG_4277.jpg



Type architectural: **Maison traditionnelle québécoise**

Saint-Charles-sur-Richelieu

416 - chemin des Patriotes

No de fiche
724

Catégorie de bien:

Maison du Vieux Pommier

Bâtiment principal

- valeur d'âge
- valeur d'architecture
- valeur d'usage
- valeur historique
- valeur de rareté

Valeur de contexte: **excellente**
Valeur d'authenticité: **supérieure**
Valeur patrimoniale: **supérieure**

Date Estimée Connue
1845

IMG_4267.jpg



Type architectural: **Maison à toit à deux versants droits d'inspiration néoclassique**

Saint-Charles-sur-Richelieu

426 - chemin des Patriotes

No de fiche
725

Catégorie de bien:

Maison François-Chicou-Duvert

Bâtiment principal

- valeur d'âge
- valeur d'architecture
- valeur d'usage
- valeur historique
- valeur de rareté

Valeur de contexte: **excellente**
Valeur d'authenticité: **supérieure**
Valeur patrimoniale: **exceptionnelle**

Date Estimée Connue
1808 1808

IMG_4261.jpg



Type architectural: **Architecture d'inspiration française**

Saint-Charles-sur-Richelieu

428 - chemin des Patriotes

No de fiche
726

Catégorie de bien:

Maison Geoffrion

Bâtiment principal

- valeur d'âge
- valeur d'architecture
- valeur d'usage
- valeur historique
- valeur de rareté

Valeur de contexte: **excellente**
Valeur d'authenticité: **supérieure**
Valeur patrimoniale: **forte**

Date Estimée Connue
1914 1914

IMG_4242.jpg



Type architectural: **Édifice cubique (d'inspiration Four Square Style)**

Saint-Charles-sur-Richelieu

430 - chemin des Patriotes

No de fiche
727

Catégorie de bien:

Bâtiment principal

- valeur d'âge
- valeur d'architecture
- valeur d'usage
- valeur historique
- valeur de rareté

Valeur de contexte: **excellente**
Valeur d'authenticité: **bonne**
Valeur patrimoniale: **supérieure**

Date Estimée Connue
1880 1880

IMG_4231.jpg



Type architectural: **Édifice cubique (d'inspiration Four Square Style)**

Saint-Charles-sur-Richelieu

430 - chemin des Patriotes

No de fiche
728

Catégorie de bien:

Hangar

Bâtiment secondaire

- valeur d'âge
- valeur d'architecture
- valeur d'usage
- valeur historique
- valeur de rareté

Valeur de contexte: **excellente**
Valeur d'authenticité: **bonne**
Valeur patrimoniale: **moyenne**

Date Estimée Connue
1900-1930

IMG_4238.jpg



Type architectural: **Aucun**

Saint-Charles-sur-Richelieu

438 - chemin des Patriotes

No de fiche
729

Maison Louis Chicou-Duvert

Catégorie de bien:

Bâtiment principal

- valeur d'âge
- valeur d'architecture
- valeur d'usage
- valeur historique
- valeur de rareté

Valeur de contexte: **excellente**
Valeur d'authenticité: **excellente**
Valeur patrimoniale: **supérieure**



IMG_4227.jpg

Date Estimée Connue
1810

Type architectural: **Maison traditionnelle québécoise**

Saint-Charles-sur-Richelieu

442 - chemin des Patriotes

No de fiche
730

Bâtiment principal

- valeur d'âge
- valeur d'architecture
- valeur d'usage
- valeur historique
- valeur de rareté

Valeur de contexte: **excellente**
Valeur d'authenticité: **bonne**
Valeur patrimoniale: **moyenne**



IMG_4213.jpg

Date Estimée Connue
1910-1945

Type architectural: **Bungalow ancien**

Saint-Charles-sur-Richelieu

446 - chemin des Patriotes

No de fiche
731

Bâtiment principal

- valeur d'âge
- valeur d'architecture
- valeur d'usage
- valeur historique
- valeur de rareté

Valeur de contexte: **excellente**
Valeur d'authenticité: **bonne**
Valeur patrimoniale: **forte**



IMG_4210.jpg

Date Estimée Connue
1904 1904

Type architectural: **Édifice de type vernaculaire américain à deux niveaux et demi**

Saint-Charles-sur-Richelieu

454 - chemin des Patriotes

No de fiche
732

Bâtiment principal

- valeur d'âge
- valeur d'architecture
- valeur d'usage
- valeur historique
- valeur de rareté

Valeur de contexte: **excellente**
Valeur d'authenticité: **moyen**
Valeur patrimoniale: **forte**



IMG_4201.jpg

Date Estimée Connue
1850

Type architectural: **Maison traditionnelle québécoise**

Saint-Charles-sur-Richelieu

466 - chemin des Patriotes

No de fiche
733

Ancien magasin général

Catégorie de bien:

Bâtiment principal

- valeur d'âge
- valeur d'architecture
- valeur d'usage
- valeur historique
- valeur de rareté

Valeur de contexte: **excellente**
Valeur d'authenticité: **moyen**
Valeur patrimoniale: **forte**



IMG_4196.jpg

Date Estimée Connue
1835

Type architectural: **Architecture de transition franco-québécoise**

Saint-Charles-sur-Richelieu

472 - chemin des Patriotes

No de fiche
734

Bâtiment principal

- valeur d'âge
- valeur d'architecture
- valeur d'usage
- valeur historique
- valeur de rareté

Valeur de contexte: **excellente**
Valeur d'authenticité: **supérieure**
Valeur patrimoniale: **forte**



IMG_4193.jpg

Date Estimée Connue
1932 1932

Type architectural: **Édifice cubique (d'inspiration Four Square Style)**

Saint-Charles-sur-Richelieu

498 - chemin des Patriotes

No de fiche
735

Bâtiment principal

- valeur d'âge
- valeur d'architecture
- valeur d'usage
- valeur historique
- valeur de rareté

Valeur de contexte: **excellente**
Valeur d'authenticité: **supérieure**
Valeur patrimoniale: **forte**



IMG_4185.jpg

Date Estimée Connue
1880-1900

Type architectural: **Maison à toit à deux versants droits d'inspiration néoclassique**

Saint-Charles-sur-Richelieu

522 - chemin des Patriotes

No de fiche
736

Bâtiment principal

- valeur d'âge
- valeur d'architecture
- valeur d'usage
- valeur historique
- valeur de rareté

Valeur de contexte: **excellente**
Valeur d'authenticité: **excellente**
Valeur patrimoniale: **forte**



IMG_4176.jpg

Date Estimée Connue
1904 1904

Type architectural: **Maison à toit à deux versants droits d'inspiration néoclassique**

Catégorie de bien: **Bâtiment principal**
 valeur d'âge
 valeur d'architecture
 valeur d'usage
 valeur historique
 valeur de rareté

Valeur de contexte: **excellente**
Valeur d'authenticité: **bonne**
Valeur patrimoniale: **forte**

Date Estimée Connue
1880-1930

Type architectural: **Édifice de type vernaculaire américain à un niveau et demi**



IMG_4170.jpg

Catégorie de bien: **Bâtiment principal**
 valeur d'âge
 valeur d'architecture
 valeur d'usage
 valeur historique
 valeur de rareté

Valeur de contexte: **excellente**
Valeur d'authenticité: **moyen**
Valeur patrimoniale: **moyenne**

Date Estimée Connue
1880-1930

Type architectural: **Édifice de type vernaculaire américain à un niveau et demi**



IMG_4018.jpg

Catégorie de bien: **Bâtiment principal**
 valeur d'âge
 valeur d'architecture
 valeur d'usage
 valeur historique
 valeur de rareté

Valeur de contexte: **supérieure**
Valeur d'authenticité: **moyen**
Valeur patrimoniale: **moyenne**

Date Estimée Connue
1880-1910

Type architectural: **Édifice à toit mansardé**



IMG_4159.jpg

Catégorie de bien: **Bâtiment principal**
 valeur d'âge
 valeur d'architecture
 valeur d'usage
 valeur historique
 valeur de rareté

Valeur de contexte: **supérieure**
Valeur d'authenticité: **moyen**
Valeur patrimoniale: **forte**

Date Estimée Connue
1853 1853

Type architectural: **Architecture publique**

Salle de l'Institut / salle communautaire



IMG_4152.jpg

Catégorie de bien: **Bâtiment principal**
 valeur d'âge
 valeur d'architecture
 valeur d'usage
 valeur historique
 valeur de rareté

Valeur de contexte: **excellente**
Valeur d'authenticité: **moyen**
Valeur patrimoniale: **moyenne**

Date Estimée Connue
1880-1910

Type architectural: **Édifice à toit mansardé**



IMG_4016.jpg

Catégorie de bien: **Bâtiment principal**
 valeur d'âge
 valeur d'architecture
 valeur d'usage
 valeur historique
 valeur de rareté

Valeur de contexte: **excellente**
Valeur d'authenticité: **supérieure**
Valeur patrimoniale: **forte**

Date Estimée Connue
1860-1910

Type architectural: **Maison à toit à deux versants droits d'inspiration néoclassique**



IMG_4004.jpg

Catégorie de bien: **Bâtiment principal**
 valeur d'âge
 valeur d'architecture
 valeur d'usage
 valeur historique
 valeur de rareté

Valeur de contexte: **excellente**
Valeur d'authenticité: **supérieure**
Valeur patrimoniale: **supérieure**

Date Estimée Connue
1830

Type architectural: **Maison à toit à deux versants droits d'inspiration néoclassique**



IMG_3998.jpg

Catégorie de bien: **Bâtiment principal**
 valeur d'âge
 valeur d'architecture
 valeur d'usage
 valeur historique
 valeur de rareté

Valeur de contexte: **excellente**
Valeur d'authenticité: **moyen**
Valeur patrimoniale: **supérieure**

Date Estimée Connue
1780-1825

Type architectural: **Maison à toit à deux versants droits d'inspiration néoclassique**



IMG_4377.jpg

Saint-Charles-sur-Richelieu

18 - rue de l' Union

No de fiche
745

Catégorie de bien:

Bâtiment principal

- valeur d'âge
- valeur d'architecture
- valeur d'usage
- valeur historique
- valeur de rareté

Valeur de contexte: **supérieure**

Valeur d'authenticité: **bonne**

Valeur patrimoniale : forte

Date	Estimée	Connue
	1907	1907

IMG_4383.jpg



Type architectural: **Édifice de type vernaculaire américain à deux niveaux et demi**

Saint-Charles-sur-Richelieu

19 - rue de l' Union

No de fiche
746

Catégorie de bien:

Bâtiment principal

- valeur d'âge
- valeur d'architecture
- valeur d'usage
- valeur historique
- valeur de rareté

Valeur de contexte: **supérieure**

Valeur d'authenticité: **supérieure**

Valeur patrimoniale : forte

Date	Estimée	Connue
	1860-1910	

IMG_4390.jpg



Type architectural: **Maison à toit à deux versants droits d'inspiration néoclassique**

Saint-Charles-sur-Richelieu

20 - rue de l' Union

No de fiche
747

Catégorie de bien:

Bâtiment principal

- valeur d'âge
- valeur d'architecture
- valeur d'usage
- valeur historique
- valeur de rareté

Valeur de contexte: **supérieure**

Valeur d'authenticité: **supérieure**

Valeur patrimoniale : supérieure

Date	Estimée	Connue
	1907	1907

IMG_4597.jpg



Type architectural: **Édifice d'inspiration néogothique**

Saint-Charles-sur-Richelieu

21 - rue de l' Union

No de fiche
748

Catégorie de bien:

Bâtiment principal

- valeur d'âge
- valeur d'architecture
- valeur d'usage
- valeur historique
- valeur de rareté

Valeur de contexte: **supérieure**

Valeur d'authenticité: **supérieure**

Valeur patrimoniale : supérieure

Date	Estimée	Connue
	1825	

IMG_4401.jpg



Type architectural: **Maison traditionnelle québécoise**

Saint-Charles-sur-Richelieu

37 - rue de l' Union

No de fiche
749

Catégorie de bien:

Bâtiment principal

- valeur d'âge
- valeur d'architecture
- valeur d'usage
- valeur historique
- valeur de rareté

Valeur de contexte: **supérieure**

Valeur d'authenticité: **moyen**

Valeur patrimoniale : forte

Date	Estimée	Connue
	1900-1945	

IMG_4622.jpg



Type architectural: **Édifice à toit plat**

Saint-Charles-sur-Richelieu

46 - rue de l' Union

No de fiche
750

Catégorie de bien:

Bâtiment principal

- valeur d'âge
- valeur d'architecture
- valeur d'usage
- valeur historique
- valeur de rareté

Valeur de contexte: **supérieure**

Valeur d'authenticité: **bonne**

Valeur patrimoniale : forte

Date	Estimée	Connue
	1880-1910	

IMG_4608.jpg



Type architectural: **Maison à toit à deux versants droits d'inspiration néoclassique**

Saint-Charles-sur-Richelieu

52 - rue de l' Union

No de fiche
751

Catégorie de bien:

Bâtiment principal

- valeur d'âge
- valeur d'architecture
- valeur d'usage
- valeur historique
- valeur de rareté

Valeur de contexte: **supérieure**

Valeur d'authenticité: **bonne**

Valeur patrimoniale : forte

Date	Estimée	Connue
	1900	

IMG_4600.jpg



Type architectural: **Édifice à toit mansardé**

Saint-Denis-sur-Richelieu

541 - route 137

No de fiche
752

Catégorie de bien:

Bâtiment principal

- valeur d'âge
- valeur d'architecture
- valeur d'usage
- valeur historique
- valeur de rareté

Valeur de contexte: **excellente**

Valeur d'authenticité: **supérieure**

Valeur patrimoniale : forte

Date	Estimée	Connue
	1860-1910	

IMG_2956.jpg



Type architectural: **Maison à toit à deux versants droits d'inspiration néoclassique**

Catégorie de bien: **Croix de chemin**

valeur d'âge
 valeur d'architecture
 valeur d'usage
 valeur historique
 valeur de rareté

Valeur de contexte: **excellente**
 Valeur d'authenticité: **excellente**
 Valeur patrimoniale: **faible**

Date Estimée Connue
 1984

IMG_2965.jpg

Type architectural: **Aucun**

Catégorie de bien: **Bâtiment principal**

valeur d'âge
 valeur d'architecture
 valeur d'usage
 valeur historique
 valeur de rareté

Valeur de contexte: **excellente**
 Valeur d'authenticité: **bonne**
 Valeur patrimoniale: **moyenne**

Date Estimée Connue
 1860-1910

IMG_2969.jpg

Type architectural: **Maison à toit à deux versants droits d'inspiration néoclassique**

Catégorie de bien: **Croix de chemin**

valeur d'âge
 valeur d'architecture
 valeur d'usage
 valeur historique
 valeur de rareté

Valeur de contexte: **supérieure**
 Valeur d'authenticité: **excellente**
 Valeur patrimoniale: **moyenne**

Date Estimée Connue
 1900-1930

IMG_2950.jpg

Type architectural: **Aucun**

Catégorie de bien: **Bâtiment principal**

valeur d'âge
 valeur d'architecture
 valeur d'usage
 valeur historique
 valeur de rareté

Valeur de contexte: **supérieure**
 Valeur d'authenticité: **bonne**
 Valeur patrimoniale: **forte**

Date Estimée Connue
 1860-1910

IMG_5887.jpg

Type architectural: **Maison à toit à deux versants droits d'inspiration néoclassique**

Catégorie de bien: **Maison Richer**

Bâtiment principal

valeur d'âge
 valeur d'architecture
 valeur d'usage
 valeur historique
 valeur de rareté

Valeur de contexte: **supérieure**
 Valeur d'authenticité: **moyen**
 Valeur patrimoniale: **moyenne**

Date Estimée Connue
 1917 1917

IMG_5883.jpg

Type architectural: **Maison à toit à deux versants droits d'inspiration néoclassique**

Catégorie de bien: **Bâtiment principal**

valeur d'âge
 valeur d'architecture
 valeur d'usage
 valeur historique
 valeur de rareté

Valeur de contexte: **supérieure**
 Valeur d'authenticité: **bonne**
 Valeur patrimoniale: **forte**

Date Estimée Connue
 1860-1910

IMG_5876.jpg

Type architectural: **Maison à toit à deux versants droits d'inspiration néoclassique**

Catégorie de bien: **Bâtiment principal**

valeur d'âge
 valeur d'architecture
 valeur d'usage
 valeur historique
 valeur de rareté

Valeur de contexte: **supérieure**
 Valeur d'authenticité: **bonne**
 Valeur patrimoniale: **forte**

Date Estimée Connue
 1841

IMG_5869.jpg

Type architectural: **Maison à toit à deux versants droits d'inspiration néoclassique**

Catégorie de bien: **Maison Gariépy**

Bâtiment principal

valeur d'âge
 valeur d'architecture
 valeur d'usage
 valeur historique
 valeur de rareté

Valeur de contexte: **supérieure**
 Valeur d'authenticité: **supérieure**
 Valeur patrimoniale: **forte**

Date Estimée Connue
 1918

IMG_5921.jpg

Type architectural: **Maison à toit à deux versants droits d'inspiration néoclassique**

- Catégorie de bien: **Bâtiment principal**
- valeur d'âge
 - valeur d'architecture
 - valeur d'usage
 - valeur historique
 - valeur de rareté

Valeur de contexte: **supérieure**
 Valeur d'authenticité: **supérieure**
 Valeur patrimoniale: **forte**

Date Estimée Connue
 1919

Type architectural: **Édifice cubique (d'inspiration Four Square Style)**



IMG_5900.jpg

- Catégorie de bien: **Bâtiment principal**
- valeur d'âge
 - valeur d'architecture
 - valeur d'usage
 - valeur historique
 - valeur de rareté

Valeur de contexte: **supérieure**
 Valeur d'authenticité: **bonne**
 Valeur patrimoniale: **forte**

Date Estimée Connue
 1840-1880

Type architectural: **Maison traditionnelle québécoise**



IMG_5932.jpg

- Catégorie de bien: **Bâtiment principal**
- valeur d'âge
 - valeur d'architecture
 - valeur d'usage
 - valeur historique
 - valeur de rareté

Valeur de contexte: **supérieure**
 Valeur d'authenticité: **excellente**
 Valeur patrimoniale: **supérieure**

Date Estimée Connue
 1780-1800

Type architectural: **Architecture d'inspiration française**



IMG_5898.jpg

- Catégorie de bien: **Bâtiment principal**
- valeur d'âge
 - valeur d'architecture
 - valeur d'usage
 - valeur historique
 - valeur de rareté

Valeur de contexte: **supérieure**
 Valeur d'authenticité: **moyen**
 Valeur patrimoniale: **moyenne**

Date Estimée Connue
 1860-1910

Type architectural: **Maison à toit à deux versants droits d'inspiration néoclassique**



IMG_5380.jpg

- Catégorie de bien: **Bâtiment principal**
- valeur d'âge
 - valeur d'architecture
 - valeur d'usage
 - valeur historique
 - valeur de rareté

Valeur de contexte: **supérieure**
 Valeur d'authenticité: **supérieure**
 Valeur patrimoniale: **supérieure**

Date Estimée Connue
 1800

Type architectural: **Maison à toit à deux versants droits d'inspiration néoclassique**



IMG_5387.jpg

- Catégorie de bien: **Bâtiment principal**
- valeur d'âge
 - valeur d'architecture
 - valeur d'usage
 - valeur historique
 - valeur de rareté

Valeur de contexte: **supérieure**
 Valeur d'authenticité: **bonne**
 Valeur patrimoniale: **forte**

Date Estimée Connue
 1860-1910

Type architectural: **Maison à toit à deux versants droits d'inspiration néoclassique**



IMG_5398.jpg

- Catégorie de bien: **Bâtiment principal**
- valeur d'âge
 - valeur d'architecture
 - valeur d'usage
 - valeur historique
 - valeur de rareté

Valeur de contexte: **supérieure**
 Valeur d'authenticité: **bonne**
 Valeur patrimoniale: **forte**

Date Estimée Connue
 1860-1910

Type architectural: **Maison à toit à deux versants droits d'inspiration néoclassique**



IMG_5411.jpg

- Catégorie de bien: **Bâtiment principal**
- valeur d'âge
 - valeur d'architecture
 - valeur d'usage
 - valeur historique
 - valeur de rareté

Valeur de contexte: **supérieure**
 Valeur d'authenticité: **bonne**
 Valeur patrimoniale: **forte**

Date Estimée Connue
 1880-1910

Type architectural: **Édifice à toit mansardé**



IMG_5421.jpg

Catégorie de bien: **Bâtiment principal**
 valeur d'âge
 valeur d'architecture
 valeur d'usage
 valeur historique
 valeur de rareté

Valeur de contexte: **supérieure**

Valeur d'authenticité: **bonne**

Valeur patrimoniale: **forte**

Date Estimée Connue
 1835

IMG_5426.jpg

Type architectural: **Maison à toit à deux versants droits d'inspiration néoclassique**



Catégorie de bien: **Bâtiment secondaire**
 valeur d'âge
 valeur d'architecture
 valeur d'usage
 valeur historique
 valeur de rareté

Valeur de contexte: **supérieure**

Valeur d'authenticité: **bonne**

Valeur patrimoniale: **moyenne**

Date Estimée Connue
 1880-1910

IMG_5430.jpg

Type architectural: **Aucun**



Catégorie de bien: **Bâtiment principal**
 valeur d'âge
 valeur d'architecture
 valeur d'usage
 valeur historique
 valeur de rareté

Valeur de contexte: **supérieure**

Valeur d'authenticité: **bonne**

Valeur patrimoniale: **moyenne**

Date Estimée Connue
 1919 1919

IMG_5436.jpg

Type architectural: **Édifice cubique (d'inspiration Four Square Style)**



Catégorie de bien: **Bâtiment principal**
 valeur d'âge
 valeur d'architecture
 valeur d'usage
 valeur historique
 valeur de rareté

Valeur de contexte: **supérieure**

Valeur d'authenticité: **bonne**

Valeur patrimoniale: **forte**

Date Estimée Connue
 1840-1880

IMG_5448.jpg

Type architectural: **Maison traditionnelle québécoise**



Catégorie de bien: **Bâtiment principal**
 valeur d'âge
 valeur d'architecture
 valeur d'usage
 valeur historique
 valeur de rareté

Valeur de contexte: **supérieure**

Valeur d'authenticité: **bonne**

Valeur patrimoniale: **forte**

Date Estimée Connue
 1840-1880

IMG_5453.jpg

Type architectural: **Maison traditionnelle québécoise**



Catégorie de bien: **Bâtiment principal**
 valeur d'âge
 valeur d'architecture
 valeur d'usage
 valeur historique
 valeur de rareté

Valeur de contexte: **supérieure**

Valeur d'authenticité: **bonne**

Valeur patrimoniale: **moyenne**

Date Estimée Connue
 1880-1910

IMG_5456.jpg

Type architectural: **Édifice à toit mansardé**



Catégorie de bien: **Bâtiment principal**
 valeur d'âge
 valeur d'architecture
 valeur d'usage
 valeur historique
 valeur de rareté

Valeur de contexte: **supérieure**

Valeur d'authenticité: **moyen**

Valeur patrimoniale: **moyenne**

Date Estimée Connue
 1850-1880

IMG_5462.jpg

Type architectural: **Maison à toit à deux versants droits d'inspiration néoclassique**



Catégorie de bien: **Bâtiment principal**
 valeur d'âge
 valeur d'architecture
 valeur d'usage
 valeur historique
 valeur de rareté

Valeur de contexte: **supérieure**

Valeur d'authenticité: **bonne**

Valeur patrimoniale: **moyenne**

Date Estimée Connue
 1900-1945

IMG_5469.jpg

Type architectural: **Édifice cubique (d'inspiration Four Square Style)**



Catégorie de bien: **Bâtiment principal**

- valeur d'âge
- valeur d'architecture
- valeur d'usage
- valeur historique
- valeur de rareté

Valeur de contexte: **supérieure**

Valeur d'authenticité: **bonne**

Valeur patrimoniale: forte

Date Estimée Connue
1860-1910

IMG_5475.jpg

Type architectural: **Maison à toit à deux versants droits d'inspiration néoclassique**



Catégorie de bien: **Bâtiment principal**

- valeur d'âge
- valeur d'architecture
- valeur d'usage
- valeur historique
- valeur de rareté

Valeur de contexte: **supérieure**

Valeur d'authenticité: **bonne**

Valeur patrimoniale: moyenne

Date Estimée Connue
1860-1910

IMG_5483.jpg

Type architectural: **Maison à toit à deux versants droits d'inspiration néoclassique**



Catégorie de bien: **Bâtiment principal**

- valeur d'âge
- valeur d'architecture
- valeur d'usage
- valeur historique
- valeur de rareté

Valeur de contexte: **supérieure**

Valeur d'authenticité: **moyen**

Valeur patrimoniale: moyenne

Date Estimée Connue
1860-1910

IMG_5493.jpg

Type architectural: **Maison à toit à deux versants droits d'inspiration néoclassique**



Catégorie de bien: **Bâtiment principal**

- valeur d'âge
- valeur d'architecture
- valeur d'usage
- valeur historique
- valeur de rareté

Valeur de contexte: **bonne**

Valeur d'authenticité: **bonne**

Valeur patrimoniale: forte

Date Estimée Connue
1886

IMG_2927.jpg

Type architectural: **Maison à toit à deux versants droits d'inspiration néoclassique**



Catégorie de bien: **Bâtiment principal**

- valeur d'âge
- valeur d'architecture
- valeur d'usage
- valeur historique
- valeur de rareté

Valeur de contexte: **bonne**

Valeur d'authenticité: **moyen**

Valeur patrimoniale: moyenne

Date Estimée Connue
1860-1910

IMG_2933.jpg

Type architectural: **Hors-type**



Catégorie de bien: **Ferblanterie Bélanger**

Bâtiment secondaire

- valeur d'âge
- valeur d'architecture
- valeur d'usage
- valeur historique
- valeur de rareté

Valeur de contexte: **bonne**

Valeur d'authenticité: **moyen**

Valeur patrimoniale: forte

Date Estimée Connue
1900-1930

IMG_2940.jpg

Type architectural: **Aucun**



Catégorie de bien: **Bâtiment principal**

- valeur d'âge
- valeur d'architecture
- valeur d'usage
- valeur historique
- valeur de rareté

Valeur de contexte: **bonne**

Valeur d'authenticité: **bonne**

Valeur patrimoniale: moyenne

Date Estimée Connue
1880-1930

IMG_2789.jpg

Type architectural: **Maison à toit à deux versants droits d'inspiration néoclassique**



Catégorie de bien: **Bâtiment principal**

- valeur d'âge
- valeur d'architecture
- valeur d'usage
- valeur historique
- valeur de rareté

Valeur de contexte: **bonne**

Valeur d'authenticité: **supérieure**

Valeur patrimoniale: forte

Date Estimée Connue
1860-1910

IMG_2780.jpg

Type architectural: **Maison à toit à deux versants droits d'inspiration néoclassique**



Catégorie de bien: **Forge Bonin-Jacob**
Bâtiment secondaire
 valeur d'âge
 valeur d'architecture
 valeur d'usage
 valeur historique
 valeur de rareté

Valeur de contexte: **bonne**
 Valeur d'authenticité: **excellente**
Valeur patrimoniale: forte

Date Estimée Connue
 1892 1892

Type architectural: **Aucun**



IMG_2772.jpg

Catégorie de bien: **Maison Magloire-Gaudette**
Bâtiment principal
 valeur d'âge
 valeur d'architecture
 valeur d'usage
 valeur historique
 valeur de rareté

Valeur de contexte: **bonne**
 Valeur d'authenticité: **excellente**
Valeur patrimoniale: forte

Date Estimée Connue
 1919 1919

Type architectural: **Édifice à toit plat**



IMG_2760.jpg

Catégorie de bien: **Grange Magloire-Gaudette**
Bâtiment secondaire
 valeur d'âge
 valeur d'architecture
 valeur d'usage
 valeur historique
 valeur de rareté

Valeur de contexte: **bonne**
 Valeur d'authenticité: **excellente**
Valeur patrimoniale: supérieure

Date Estimée Connue
 1919

Type architectural: **Aucun**



IMG_2766.jpg

Catégorie de bien: **Bâtiment principal**
 valeur d'âge
 valeur d'architecture
 valeur d'usage
 valeur historique
 valeur de rareté

Valeur de contexte: **bonne**
 Valeur d'authenticité: **bonne**
Valeur patrimoniale: forte

Date Estimée Connue
 1910-1945

Type architectural: **Bungalow ancien**



IMG_2750.jpg

Catégorie de bien: **Lieu présumé de la Compagnie des bâtons de clôture**

Bâtiment secondaire
 valeur d'âge
 valeur d'architecture
 valeur d'usage
 valeur historique
 valeur de rareté

Valeur de contexte: **bonne**
 Valeur d'authenticité: **supérieure**
Valeur patrimoniale: forte

Date Estimée Connue
 1837

Type architectural: **Aucun**



IMG_2745.jpg

Catégorie de bien: **Bâtiment principal**
 valeur d'âge
 valeur d'architecture
 valeur d'usage
 valeur historique
 valeur de rareté

Valeur de contexte: **bonne**
 Valeur d'authenticité: **bonne**
Valeur patrimoniale: forte

Date Estimée Connue
 1860-1910

Type architectural: **Maison à toit à deux versants droits d'inspiration néoclassique**



IMG_2739.jpg

Catégorie de bien: **Bâtiment principal**
 valeur d'âge
 valeur d'architecture
 valeur d'usage
 valeur historique
 valeur de rareté

Valeur de contexte: **bonne**
 Valeur d'authenticité: **bonne**
Valeur patrimoniale: forte

Date Estimée Connue
 1800-1850

Type architectural: **Maison à toit à deux versants droits d'inspiration néoclassique**



IMG_2731.jpg

Catégorie de bien: **Bâtiment principal**
 valeur d'âge
 valeur d'architecture
 valeur d'usage
 valeur historique
 valeur de rareté

Valeur de contexte: **bonne**
 Valeur d'authenticité: **moyen**
Valeur patrimoniale: moyenne

Date Estimée Connue
 1910-1945

Type architectural: **Bungalow ancien**



IMG_2725.jpg

Catégorie de bien: **Bâtiment principal**

valeur d'âge
 valeur d'architecture
 valeur d'usage
 valeur historique
 valeur de rareté

Valeur de contexte: **bonne**
 Valeur d'authenticité: **bonne**
Valeur patrimoniale: forte

Date Estimée Connue
 1825 1825

Type architectural: **Maison à toit à deux versants droits d'inspiration néoclassique**



IMG_2720.jpg

Catégorie de bien: **Bâtiment principal**

valeur d'âge
 valeur d'architecture
 valeur d'usage
 valeur historique
 valeur de rareté

Valeur de contexte: **bonne**
 Valeur d'authenticité: **bonne**
Valeur patrimoniale: moyenne

Date Estimée Connue
 1860-1910

Type architectural: **Maison à toit à deux versants droits d'inspiration néoclassique**



IMG_2712.jpg

Catégorie de bien: **Bâtiment principal**

valeur d'âge
 valeur d'architecture
 valeur d'usage
 valeur historique
 valeur de rareté

Valeur de contexte: **bonne**
 Valeur d'authenticité: **bonne**
Valeur patrimoniale: forte

Date Estimée Connue
 1800-1850

Type architectural: **Maison à toit à deux versants droits d'inspiration néoclassique**



IMG_2707.jpg

Catégorie de bien: **Bâtiment principal**

valeur d'âge
 valeur d'architecture
 valeur d'usage
 valeur historique
 valeur de rareté

Valeur de contexte: **bonne**
 Valeur d'authenticité: **bonne**
Valeur patrimoniale: forte

Date Estimée Connue
 1820

Type architectural: **Maison à toit à deux versants droits d'inspiration néoclassique**



IMG_2698.jpg

Catégorie de bien: **Bâtiment principal**

valeur d'âge
 valeur d'architecture
 valeur d'usage
 valeur historique
 valeur de rareté

Valeur de contexte: **bonne**
 Valeur d'authenticité: **supérieure**
Valeur patrimoniale: forte

Date Estimée Connue
 1860

Type architectural: **Maison à toit à deux versants droits d'inspiration néoclassique**



IMG_2690.jpg

Catégorie de bien: **Bâtiment principal**

valeur d'âge
 valeur d'architecture
 valeur d'usage
 valeur historique
 valeur de rareté

Valeur de contexte: **bonne**
 Valeur d'authenticité: **moyen**
Valeur patrimoniale: forte

Date Estimée Connue
 1850-1900

Type architectural: **Maison à toit à deux versants droits d'inspiration néoclassique**



IMG_2684.jpg

Catégorie de bien: **Monument aux Patriotes**

Monument

valeur d'âge
 valeur d'architecture
 valeur d'usage
 valeur historique
 valeur de rareté

Valeur de contexte: **excellente**
 Valeur d'authenticité: **excellente**
Valeur patrimoniale: supérieure

Date Estimée Connue
 1913 1913

Type architectural: **Aucun**



IMG_2253.jpg

Catégorie de bien: **Monument du Sacré-Coeur**

Monument

valeur d'âge
 valeur d'architecture
 valeur d'usage
 valeur historique
 valeur de rareté

Valeur de contexte: **excellente**
 Valeur d'authenticité: **excellente**
Valeur patrimoniale: forte

Date Estimée Connue
 1910-1940

Type architectural: **Aucun**



IMG_2326.jpg

- Catégorie de bien: **Bâtiment principal**
- valeur d'âge
 - valeur d'architecture
 - valeur d'usage
 - valeur historique
 - valeur de rareté

Valeur de contexte: **excellente**
 Valeur d'authenticité: **supérieure**
Valeur patrimoniale : forte

Date Estimée Connue
1900-1945

Type architectural: **Édifice à toit plat**



IMG_2560.jpg

- Catégorie de bien: **Bâtiment principal**
- valeur d'âge
 - valeur d'architecture
 - valeur d'usage
 - valeur historique
 - valeur de rareté

Valeur de contexte: **excellente**
 Valeur d'authenticité: **excellente**
Valeur patrimoniale : supérieure

Date Estimée Connue
1769

Type architectural: **Architecture de transition franco-québécoise**



IMG_2567.jpg

- Catégorie de bien: **Bâtiment principal**
- valeur d'âge
 - valeur d'architecture
 - valeur d'usage
 - valeur historique
 - valeur de rareté

Valeur de contexte: **excellente**
 Valeur d'authenticité: **bonne**
Valeur patrimoniale : forte

Date Estimée Connue
1954

Type architectural: **Architecture publique**



IMG_2574.jpg

- Catégorie de bien: **Bâtiment principal**
- valeur d'âge
 - valeur d'architecture
 - valeur d'usage
 - valeur historique
 - valeur de rareté

Valeur de contexte: **excellente**
 Valeur d'authenticité: **supérieure**
Valeur patrimoniale : forte

Date Estimée Connue
1892

Type architectural: **Maison traditionnelle québécoise**



IMG_2584.jpg

- Catégorie de bien: **Bâtiment principal**
- valeur d'âge
 - valeur d'architecture
 - valeur d'usage
 - valeur historique
 - valeur de rareté

Valeur de contexte: **excellente**
 Valeur d'authenticité: **moyen**
Valeur patrimoniale : forte

Date Estimée Connue
1800

Type architectural: **Maison à toit à deux versants droits d'inspiration néoclassique**



IMG_2597.jpg

- Catégorie de bien: **Grange-étable**
- valeur d'âge
 - valeur d'architecture
 - valeur d'usage
 - valeur historique
 - valeur de rareté

Valeur de contexte: **excellente**
 Valeur d'authenticité: **supérieure**
Valeur patrimoniale : forte

Date Estimée Connue
1900-1930

Type architectural: **Aucun**



IMG_2605.jpg

- Catégorie de bien: **Bâtiment principal**
- valeur d'âge
 - valeur d'architecture
 - valeur d'usage
 - valeur historique
 - valeur de rareté

Valeur de contexte: **excellente**
 Valeur d'authenticité: **moyen**
Valeur patrimoniale : moyenne

Date Estimée Connue
1860-1880

Type architectural: **Édifice d'inspiration néogothique**



IMG_2609.jpg

- Catégorie de bien: **Bâtiment principal**
- valeur d'âge
 - valeur d'architecture
 - valeur d'usage
 - valeur historique
 - valeur de rareté

Valeur de contexte: **excellente**
 Valeur d'authenticité: **bonne**
Valeur patrimoniale : forte

Date Estimée Connue
1900-1945

Type architectural: **Édifice cubique (d'inspiration Four Square Style)**



IMG_2615.jpg

Maison des demoiselles Dormicour

Catégorie de bien: **Bâtiment principal**

- valeur d'âge
 valeur d'architecture
 valeur d'usage
 valeur historique
 valeur de rareté

Valeur de contexte: **supérieure**Valeur d'authenticité: **bonne**Valeur patrimoniale: **supérieure**Date Estimée Connue
1805

IMG_2625.jpg

Type architectural: **Maison traditionnelle québécoise**

Maison Louis-Pagé

Catégorie de bien: **Bâtiment principal**

- valeur d'âge
 valeur d'architecture
 valeur d'usage
 valeur historique
 valeur de rareté

Valeur de contexte: **supérieure**Valeur d'authenticité: **moyen**Valeur patrimoniale: **supérieure**Date Estimée Connue
1830

IMG_2629.jpg

Type architectural: **Maison traditionnelle québécoise**

Bâtiment principal

Catégorie de bien: **Bâtiment principal**

- valeur d'âge
 valeur d'architecture
 valeur d'usage
 valeur historique
 valeur de rareté

Valeur de contexte: **excellente**Valeur d'authenticité: **supérieure**Valeur patrimoniale: **supérieure**Date Estimée Connue
1820-1880

IMG_2635.jpg

Type architectural: **Maison traditionnelle québécoise**

Maison Huard

Catégorie de bien: **Bâtiment principal**

- valeur d'âge
 valeur d'architecture
 valeur d'usage
 valeur historique
 valeur de rareté

Valeur de contexte: **excellente**Valeur d'authenticité: **bonne**Valeur patrimoniale: **supérieure**Date Estimée Connue
1868 1868

IMG_2643.jpg

Type architectural: **Édifice à toit mansardé**Catégorie de bien: **Bâtiment principal**

- valeur d'âge
 valeur d'architecture
 valeur d'usage
 valeur historique
 valeur de rareté

Valeur de contexte: **excellente**Valeur d'authenticité: **moyen**Valeur patrimoniale: **forte**Date Estimée Connue
1880-1910

IMG_2654.jpg

Type architectural: **Édifice de style Second Empire**Catégorie de bien: **Bâtiment principal**

- valeur d'âge
 valeur d'architecture
 valeur d'usage
 valeur historique
 valeur de rareté

Valeur de contexte: **excellente**Valeur d'authenticité: **bonne**Valeur patrimoniale: **forte**Date Estimée Connue
1840-1880

IMG_2662.jpg

Type architectural: **Maison à toit à deux versants droits d'inspiration néoclassique**

Monument en hommage à Louis-Joseph Papineau

Catégorie de bien: **Monument**

- valeur d'âge
 valeur d'architecture
 valeur d'usage
 valeur historique
 valeur de rareté

Valeur de contexte: **excellente**Valeur d'authenticité: **excellente**Valeur patrimoniale: **forte**Date Estimée Connue
2012 2012

IMG_2187.jpg

Type architectural: **Aucun**

Magasin Vézina

Catégorie de bien: **Bâtiment principal**

- valeur d'âge
 valeur d'architecture
 valeur d'usage
 valeur historique
 valeur de rareté

Valeur de contexte: **excellente**Valeur d'authenticité: **supérieure**Valeur patrimoniale: **supérieure**Date Estimée Connue
1840-1850

IMG_2194.jpg

Type architectural: **Maison traditionnelle québécoise**

Catégorie de bien: **Bâtiment principal**

- valeur d'âge
 valeur d'architecture
 valeur d'usage
 valeur historique
 valeur de rareté

Valeur de contexte: **excellente**Valeur d'authenticité: **bonne**Valeur patrimoniale: **moyenne**Date Estimée Connue
1880-1910

IMG_2204.jpg

Type architectural: **Édifice à toit mansardé**Catégorie de bien: **Bâtiment principal**

- valeur d'âge
 valeur d'architecture
 valeur d'usage
 valeur historique
 valeur de rareté

Valeur de contexte: **excellente**Valeur d'authenticité: **supérieure**Valeur patrimoniale: **forte**Date Estimée Connue
1850-1900

IMG_2212.jpg

Type architectural: **Édifice d'inspiration néogothique**Catégorie de bien: **Bâtiment principal**

- valeur d'âge
 valeur d'architecture
 valeur d'usage
 valeur historique
 valeur de rareté

Valeur de contexte: **excellente**Valeur d'authenticité: **moyen**Valeur patrimoniale: **moyenne**Date Estimée Connue
1916

IMG_2223.jpg

Type architectural: **Édifice à toit plat**Catégorie de bien: **Maison Magloire-Vézina**
Bâtiment principal

- valeur d'âge
 valeur d'architecture
 valeur d'usage
 valeur historique
 valeur de rareté

Valeur de contexte: **excellente**Valeur d'authenticité: **supérieure**Valeur patrimoniale: **supérieure**Date Estimée Connue
1875

IMG_2229.jpg

Type architectural: **Éclectisme architectural**Catégorie de bien: **La glacière**
Bâtiment secondaire

- valeur d'âge
 valeur d'architecture
 valeur d'usage
 valeur historique
 valeur de rareté

Valeur de contexte: **excellente**Valeur d'authenticité: **excellente**Valeur patrimoniale: **supérieure**Date Estimée Connue
1800

IMG_2243.jpg

Type architectural: **Aucun**Catégorie de bien: **Maison Jean-Baptiste-Mâsse / Maison nationale des Patriotes**
Bâtiment principal

- valeur d'âge
 valeur d'architecture
 valeur d'usage
 valeur historique
 valeur de rareté

Valeur de contexte: **excellente**Valeur d'authenticité: **excellente**Valeur patrimoniale: **exceptionnelle**Date Estimée Connue
1809 1809

IMG_2286.jpg

Type architectural: **Architecture d'inspiration française**Catégorie de bien: **Meurerie Adréus-Bonnier**
Bâtiment secondaire

- valeur d'âge
 valeur d'architecture
 valeur d'usage
 valeur historique
 valeur de rareté

Valeur de contexte: **excellente**Valeur d'authenticité: **excellente**Valeur patrimoniale: **supérieure**Date Estimée Connue
1940 1940

IMG_2294.jpg

Type architectural: **Aucun**Catégorie de bien: **Maison du Dr Jean-Baptiste-Richard**
Bâtiment principal

- valeur d'âge
 valeur d'architecture
 valeur d'usage
 valeur historique
 valeur de rareté

Valeur de contexte: **excellente**Valeur d'authenticité: **supérieure**Valeur patrimoniale: **exceptionnelle**Date Estimée Connue
1905 1905

IMG_2272.jpg

Type architectural: **Édifice de style Queen Anne**

Catégorie de bien:

Bâtiment principal

- valeur d'âge
 valeur d'architecture
 valeur d'usage
 valeur historique
 valeur de rareté

Valeur de contexte: **excellente**Valeur d'authenticité: **bonne**Valeur patrimoniale: **forte**Date Estimée Connue
1850-1880

IMG_2306.jpg



Type architectural:

Édifice de type vernaculaire américain à un niveau et demi

Catégorie de bien:

Maison Lussier**Bâtiment principal**

- valeur d'âge
 valeur d'architecture
 valeur d'usage
 valeur historique
 valeur de rareté

Valeur de contexte: **supérieure**Valeur d'authenticité: **bonne**Valeur patrimoniale: **forte**Date Estimée Connue
1892

IMG_2310.jpg



Type architectural:

Maison à toit à deux versants droits d'inspiration néoclassique

Catégorie de bien:

Église Saint-Denis**Église**

- valeur d'âge
 valeur d'architecture
 valeur d'usage
 valeur historique
 valeur de rareté

Valeur de contexte: **excellente**Valeur d'authenticité: **excellente**Valeur patrimoniale: **exceptionnelle**Date Estimée Connue
1796 1796

IMG_2333.jpg



Type architectural:

Architecture religieuse

Catégorie de bien:

Charnier**Charnier**

- valeur d'âge
 valeur d'architecture
 valeur d'usage
 valeur historique
 valeur de rareté

Valeur de contexte: **excellente**Valeur d'authenticité: **supérieure**Valeur patrimoniale: **forte**Date Estimée Connue
1792

IMG_2355.jpg



Type architectural:

Aucun

Catégorie de bien:

Cimetière de la paroisse Saint-Denis**Cimetière**

- valeur d'âge
 valeur d'architecture
 valeur d'usage
 valeur historique
 valeur de rareté

Valeur de contexte: **excellente**Valeur d'authenticité: **supérieure**Valeur patrimoniale: **forte**Date Estimée Connue
1740

IMG_2361.jpg



Type architectural:

Aucun

Catégorie de bien:

Charnier**Charnier**

- valeur d'âge
 valeur d'architecture
 valeur d'usage
 valeur historique
 valeur de rareté

Valeur de contexte: **excellente**Valeur d'authenticité: **supérieure**Valeur patrimoniale: **forte**Date Estimée Connue
1900-1930

IMG_2371.jpg



Type architectural:

Aucun

Catégorie de bien:

Calvaire**Calvaire**

- valeur d'âge
 valeur d'architecture
 valeur d'usage
 valeur historique
 valeur de rareté

Valeur de contexte: **excellente**Valeur d'authenticité: **supérieure**Valeur patrimoniale: **forte**Date Estimée Connue
1900-1930

IMG_2377.jpg



Type architectural:

Aucun

Catégorie de bien:

Presbytère de la paroisse Saint-Denis**Bâtiment principal**

- valeur d'âge
 valeur d'architecture
 valeur d'usage
 valeur historique
 valeur de rareté

Valeur de contexte: **excellente**Valeur d'authenticité: **bonne**Valeur patrimoniale: **supérieure**Date Estimée Connue
1880 1880

IMG_2391.jpg



Type architectural:

Édifice de style Second Empire

Maison François-Cherrier

Catégorie de bien: **Bâtiment principal**

- valeur d'âge
 valeur d'architecture
 valeur d'usage
 valeur historique
 valeur de rareté

Valeur de contexte: **supérieure**
 Valeur d'authenticité: **excellente**

Valeur patrimoniale: **exceptionnelle**

Date Estimée Connue
 1808-1811

IMG_2318.jpg



Type architectural: **Architecture d'inspiration française**

Catégorie de bien: **Bâtiment principal**

- valeur d'âge
 valeur d'architecture
 valeur d'usage
 valeur historique
 valeur de rareté

Valeur de contexte: **excellente**
 Valeur d'authenticité: **bonne**

Valeur patrimoniale: **forte**

Date Estimée Connue
 1850-1900

IMG_2402.jpg



Type architectural: **Édifice d'inspiration néogothique**

Catégorie de bien: **Bâtiment principal**

- valeur d'âge
 valeur d'architecture
 valeur d'usage
 valeur historique
 valeur de rareté

Valeur de contexte: **excellente**
 Valeur d'authenticité: **moyen**

Valeur patrimoniale: **moyenne**

Date Estimée Connue
 2007

IMG_2408.jpg



Type architectural: **Édifice d'inspiration néogothique**

Catégorie de bien: **Bâtiment principal**

- valeur d'âge
 valeur d'architecture
 valeur d'usage
 valeur historique
 valeur de rareté

Valeur de contexte: **supérieure**

Valeur d'authenticité: **moyen**

Valeur patrimoniale: **moyenne**

Date Estimée Connue
 1910-1940

IMG_2419.jpg



Type architectural: **Bungalow ancien**

Catégorie de bien: **Bâtiment principal**

- valeur d'âge
 valeur d'architecture
 valeur d'usage
 valeur historique
 valeur de rareté

Valeur de contexte: **excellente**

Valeur d'authenticité: **bonne**

Valeur patrimoniale: **moyenne**

Date Estimée Connue
 1880-1910

IMG_2411.jpg



Type architectural: **Maison à toit à deux versants droits d'inspiration néoclassique**

Catégorie de bien: **Bâtiment principal**

- valeur d'âge
 valeur d'architecture
 valeur d'usage
 valeur historique
 valeur de rareté

Valeur de contexte: **supérieure**

Valeur d'authenticité: **moyen**

Valeur patrimoniale: **moyenne**

Date Estimée Connue
 1910-1940

IMG_2423.jpg



Type architectural: **Bungalow ancien**

Maison de l'écrivain Yves Thériault

Catégorie de bien: **Bâtiment principal**

- valeur d'âge
 valeur d'architecture
 valeur d'usage
 valeur historique
 valeur de rareté

Valeur de contexte: **supérieure**

Valeur d'authenticité: **supérieure**

Valeur patrimoniale: **forte**

Date Estimée Connue
 1823

IMG_2430.jpg



Type architectural: **Maison à toit à deux versants droits d'inspiration néoclassique**

Catégorie de bien: **Bâtiment principal**

- valeur d'âge
 valeur d'architecture
 valeur d'usage
 valeur historique
 valeur de rareté

Valeur de contexte: **supérieure**

Valeur d'authenticité: **supérieure**

Valeur patrimoniale: **supérieure**

Date Estimée Connue
 1860-1910

IMG_2444.jpg



Type architectural: **Édifice d'inspiration néogothique**

Catégorie de bien: **Bâtiment principal**

- valeur d'âge
 valeur d'architecture
 valeur d'usage
 valeur historique
 valeur de rareté

Valeur de contexte: **supérieure**Valeur d'authenticité: **bonne**Valeur patrimoniale: **moyenne**Date Estimée Connue
1900-1945Type architectural: **Édifice à toit plat**

IMG_2453.jpg

Catégorie de bien: **Bâtiment principal**

- valeur d'âge
 valeur d'architecture
 valeur d'usage
 valeur historique
 valeur de rareté

Valeur de contexte: **supérieure**Valeur d'authenticité: **bonne**Valeur patrimoniale: **forte**Date Estimée Connue
1840-1880Type architectural: **Maison traditionnelle québécoise**

IMG_2464.jpg

Catégorie de bien: **Bâtiment principal**

- valeur d'âge
 valeur d'architecture
 valeur d'usage
 valeur historique
 valeur de rareté

Valeur de contexte: **supérieure**Valeur d'authenticité: **moyen**Valeur patrimoniale: **moyenne**Date Estimée Connue
1850-1900Type architectural: **Maison à toit à deux versants droits d'inspiration néoclassique**

IMG_2470.jpg

Catégorie de bien: **Calvaire**

- valeur d'âge
 valeur d'architecture
 valeur d'usage
 valeur historique
 valeur de rareté

Valeur de contexte: **supérieure**Valeur d'authenticité: **excellente**Valeur patrimoniale: **moyenne**Date Estimée Connue
1985Type architectural: **Aucun**

IMG_2476.jpg

Catégorie de bien: **Bâtiment principal**

- valeur d'âge
 valeur d'architecture
 valeur d'usage
 valeur historique
 valeur de rareté

Valeur de contexte: **supérieure**Valeur d'authenticité: **moyen**Valeur patrimoniale: **moyenne**Date Estimée Connue
1850-1880Type architectural: **Maison traditionnelle québécoise**

IMG_2483.jpg

Catégorie de bien: **Bâtiment principal**

- valeur d'âge
 valeur d'architecture
 valeur d'usage
 valeur historique
 valeur de rareté

Valeur de contexte: **excellente**Valeur d'authenticité: **supérieure**Valeur patrimoniale: **supérieure**Date Estimée Connue
1760-1800Type architectural: **Architecture d'inspiration française**

IMG_2488.jpg

Catégorie de bien: **Ensemble de bâtiments**

- Ensemble de bâtiments**
 valeur d'âge
 valeur d'architecture
 valeur d'usage
 valeur historique
 valeur de rareté

Valeur de contexte: **excellente**Valeur d'authenticité: **supérieure**Valeur patrimoniale: **forte**Date Estimée Connue
1880-1910Type architectural: **Aucun**

IMG_2505.jpg

Catégorie de bien: **Bâtiment principal**

- valeur d'âge
 valeur d'architecture
 valeur d'usage
 valeur historique
 valeur de rareté

Valeur de contexte: **excellente**Valeur d'authenticité: **supérieure**Valeur patrimoniale: **supérieure**Date Estimée Connue
1890-1930Type architectural: **Éclectisme architectural**

IMG_2506.jpg

Catégorie de bien: **Bâtiment principal**

valeur d'âge
 valeur d'architecture
 valeur d'usage
 valeur historique
 valeur de rareté

Valeur de contexte: **excellente**
 Valeur d'authenticité: **supérieure**
Valeur patrimoniale : forte

Date Estimée Connue
 1780-1850

Type architectural: **Édifice de colonisation**



IMG_2517.jpg

Catégorie de bien: **Grange**
Bâtiment secondaire

valeur d'âge
 valeur d'architecture
 valeur d'usage
 valeur historique
 valeur de rareté

Valeur de contexte: **excellente**
 Valeur d'authenticité: **bonne**
Valeur patrimoniale : moyenne

Date Estimée Connue
 1900-1930

Type architectural: **Aucun**



IMG_2523.jpg

Catégorie de bien: **Bâtiment principal**

valeur d'âge
 valeur d'architecture
 valeur d'usage
 valeur historique
 valeur de rareté

Valeur de contexte: **excellente**
 Valeur d'authenticité: **bonne**
Valeur patrimoniale : forte

Date Estimée Connue
 1840-1880

Type architectural: **Maison traditionnelle québécoise**



IMG_2531.jpg

Catégorie de bien: **Bâtiment principal**

valeur d'âge
 valeur d'architecture
 valeur d'usage
 valeur historique
 valeur de rareté

Valeur de contexte: **excellente**
 Valeur d'authenticité: **bonne**
Valeur patrimoniale : forte

Date Estimée Connue
 1850-1900

Type architectural: **Maison à toit à deux versants droits d'inspiration néoclassique**



IMG_2552.jpg

Catégorie de bien: **Bâtiment principal**

valeur d'âge
 valeur d'architecture
 valeur d'usage
 valeur historique
 valeur de rareté

Valeur de contexte: **excellente**
 Valeur d'authenticité: **moyen**
Valeur patrimoniale : moyenne

Date Estimée Connue
 1860

Type architectural: **Maison traditionnelle québécoise**



IMG_2539.jpg

Catégorie de bien: **Bâtiment principal**

valeur d'âge
 valeur d'architecture
 valeur d'usage
 valeur historique
 valeur de rareté

Valeur de contexte: **excellente**
 Valeur d'authenticité: **bonne**
Valeur patrimoniale : forte

Date Estimée Connue
 1900

Type architectural: **Maison à toit à deux versants droits d'inspiration néoclassique**



IMG_2545.jpg

Catégorie de bien: **Bâtiment principal**

valeur d'âge
 valeur d'architecture
 valeur d'usage
 valeur historique
 valeur de rareté

Valeur de contexte: **bonne**
 Valeur d'authenticité: **supérieure**
Valeur patrimoniale : forte

Date Estimée Connue
 1840-1880

Type architectural: **Maison à toit à deux versants droits d'inspiration néoclassique**



IMG_2913.jpg

Catégorie de bien: **Bâtiment principal**

valeur d'âge
 valeur d'architecture
 valeur d'usage
 valeur historique
 valeur de rareté

Valeur de contexte: **supérieure**
 Valeur d'authenticité: **excellente**
Valeur patrimoniale : forte

Date Estimée Connue
 1910-1945

Type architectural: **Bungalow ancien**



IMG_2920.jpg

Catégorie de bien: **Bâtiment principal**
 valeur d'âge
 valeur d'architecture
 valeur d'usage
 valeur historique
 valeur de rareté
Valeur de contexte: **supérieure**
Valeur d'authenticité: **moyen**
Valeur patrimoniale: **moyenne**
Date Estimée Connue
1880-1910
Type architectural: **Édifice à toit mansardé**



IMG_2672.jpg

Catégorie de bien: **Bâtiment principal**
 valeur d'âge
 valeur d'architecture
 valeur d'usage
 valeur historique
 valeur de rareté
Valeur de contexte: **bonne**
Valeur d'authenticité: **bonne**
Valeur patrimoniale: **forte**
Date Estimée Connue
1800-1850
Type architectural: **Maison à toit à deux versants droits d'inspiration néoclassique**



IMG_2804.jpg

Catégorie de bien: **Bâtiment principal**
 valeur d'âge
 valeur d'architecture
 valeur d'usage
 valeur historique
 valeur de rareté
Valeur de contexte: **supérieure**
Valeur d'authenticité: **moyen**
Valeur patrimoniale: **moyenne**
Date Estimée Connue
1880-1910
Type architectural: **Édifice à toit mansardé**



IMG_2674.jpg

Catégorie de bien: **Bâtiment principal**
 valeur d'âge
 valeur d'architecture
 valeur d'usage
 valeur historique
 valeur de rareté
Valeur de contexte: **bonne**
Valeur d'authenticité: **supérieure**
Valeur patrimoniale: **supérieure**
Date Estimée Connue
1840-1880
Type architectural: **Maison à toit à deux versants droits d'inspiration néoclassique**



IMG_2809.jpg

Catégorie de bien: **Bâtiment principal**
 valeur d'âge
 valeur d'architecture
 valeur d'usage
 valeur historique
 valeur de rareté
Valeur de contexte: **supérieure**
Valeur d'authenticité: **bonne**
Valeur patrimoniale: **forte**
Date Estimée Connue
1880-1910
Type architectural: **Édifice à toit mansardé**



IMG_2678.jpg

Catégorie de bien: **Bâtiment principal**
 valeur d'âge
 valeur d'architecture
 valeur d'usage
 valeur historique
 valeur de rareté
Valeur de contexte: **bonne**
Valeur d'authenticité: **supérieure**
Valeur patrimoniale: **forte**
Date Estimée Connue
1880-1910
Type architectural: **Édifice à toit mansardé**



IMG_2821.jpg

Catégorie de bien: **Bâtiment principal**
 valeur d'âge
 valeur d'architecture
 valeur d'usage
 valeur historique
 valeur de rareté
Valeur de contexte: **bonne**
Valeur d'authenticité: **bonne**
Valeur patrimoniale: **forte**
Date Estimée Connue
1840-1880
Type architectural: **Maison à toit à deux versants droits d'inspiration néoclassique**



IMG_2797.jpg

Catégorie de bien: **Maison Angers**
Bâtiment principal
 valeur d'âge
 valeur d'architecture
 valeur d'usage
 valeur historique
 valeur de rareté
Valeur de contexte: **bonne**
Valeur d'authenticité: **moyen**
Valeur patrimoniale: **forte**
Date Estimée Connue
1820
Type architectural: **Maison à toit à deux versants droits d'inspiration néoclassique**



IMG_2830.jpg

- Catégorie de bien: **Bâtiment principal**
- valeur d'âge
 - valeur d'architecture
 - valeur d'usage
 - valeur historique
 - valeur de rareté

Valeur de contexte: **bonne**
 Valeur d'authenticité: **bonne**
Valeur patrimoniale : forte

Date Estimée Connue
1900-1945

Type architectural: **Édifice à toit plat**



IMG_2837.jpg

- Catégorie de bien: **Bâtiment principal**
- valeur d'âge
 - valeur d'architecture
 - valeur d'usage
 - valeur historique
 - valeur de rareté

Valeur de contexte: **bonne**
 Valeur d'authenticité: **excellente**
Valeur patrimoniale : supérieure

Date Estimée Connue
1840-1880

Type architectural: **Maison à toit à deux versants droits d'inspiration néoclassique**



IMG_2844.jpg

- Catégorie de bien: **Bâtiment principal**
- valeur d'âge
 - valeur d'architecture
 - valeur d'usage
 - valeur historique
 - valeur de rareté

Valeur de contexte: **bonne**
 Valeur d'authenticité: **bonne**
Valeur patrimoniale : forte

Date Estimée Connue
1900-1930

Type architectural: **Édifice de type Boomtown**



IMG_2856.jpg

- Catégorie de bien: **Bâtiment principal**
- valeur d'âge
 - valeur d'architecture
 - valeur d'usage
 - valeur historique
 - valeur de rareté

Valeur de contexte: **bonne**
 Valeur d'authenticité: **bonne**
Valeur patrimoniale : forte

Date Estimée Connue
1860-1910

Type architectural: **Maison à toit à deux versants droits d'inspiration néoclassique**



IMG_2859.jpg

- Catégorie de bien: **Bâtiment principal**
- valeur d'âge
 - valeur d'architecture
 - valeur d'usage
 - valeur historique
 - valeur de rareté

Valeur de contexte: **bonne**
 Valeur d'authenticité: **moyen**
Valeur patrimoniale : forte

Date Estimée Connue
1890-1930

Type architectural: **Éclectisme architectural**



IMG_2866.jpg

- Catégorie de bien: **Bâtiment principal**
- valeur d'âge
 - valeur d'architecture
 - valeur d'usage
 - valeur historique
 - valeur de rareté

Valeur de contexte: **bonne**
 Valeur d'authenticité: **bonne**
Valeur patrimoniale : forte

Date Estimée Connue
1860-1910

Type architectural: **Maison à toit à deux versants droits d'inspiration néoclassique**



IMG_2873.jpg

Maison du potier Bélanger

- Catégorie de bien: **Bâtiment principal**
- valeur d'âge
 - valeur d'architecture
 - valeur d'usage
 - valeur historique
 - valeur de rareté

Valeur de contexte: **bonne**
 Valeur d'authenticité: **moyen**
Valeur patrimoniale : forte

Date Estimée Connue
1830-1840

Type architectural: **Maison traditionnelle québécoise**



IMG_2880.jpg

- Catégorie de bien: **Bâtiment principal**
- valeur d'âge
 - valeur d'architecture
 - valeur d'usage
 - valeur historique
 - valeur de rareté

Valeur de contexte: **bonne**
 Valeur d'authenticité: **supérieure**
Valeur patrimoniale : forte

Date Estimée Connue
1881

Type architectural: **Maison à toit à deux versants droits d'inspiration néoclassique**



IMG_2887.jpg

Catégorie de bien: **Bâtiment principal**
 valeur d'âge
 valeur d'architecture
 valeur d'usage
 valeur historique
 valeur de rareté

Valeur de contexte: **bonne**
Valeur d'authenticité: **moyen**
Valeur patrimoniale: **moyenne**

Date Estimée Connue
1900-1945

Type architectural: **Édifice cubique (d'inspiration Four Square Style)**



IMG_2891.jpg

Catégorie de bien: **Bâtiment principal**
 valeur d'âge
 valeur d'architecture
 valeur d'usage
 valeur historique
 valeur de rareté

Valeur de contexte: **bonne**
Valeur d'authenticité: **supérieure**
Valeur patrimoniale: **forte**

Date Estimée Connue
1910-1945

Type architectural: **Bungalow ancien**



IMG_2897.jpg

Catégorie de bien: **Bâtiment principal**
 valeur d'âge
 valeur d'architecture
 valeur d'usage
 valeur historique
 valeur de rareté

Valeur de contexte: **bonne**
Valeur d'authenticité: **moyen**
Valeur patrimoniale: **forte**

Date Estimée Connue
1900-1945

Type architectural: **Édifice de style Queen Anne**



IMG_2908.jpg

Catégorie de bien: **Bâtiment principal**
 valeur d'âge
 valeur d'architecture
 valeur d'usage
 valeur historique
 valeur de rareté

Valeur de contexte: **bonne**
Valeur d'authenticité: **bonne**
Valeur patrimoniale: **forte**

Date Estimée Connue
1880-1910

Type architectural: **Édifice à toit mansardé**



IMG_6286.jpg

Catégorie de bien: **Bâtiment principal**
 valeur d'âge
 valeur d'architecture
 valeur d'usage
 valeur historique
 valeur de rareté

Valeur de contexte: **supérieure**
Valeur d'authenticité: **moyen**
Valeur patrimoniale: **moyenne**

Date Estimée Connue
1880-1930

Type architectural: **Maison à toit à deux versants droits d'inspiration néoclassique**



IMG_6278.jpg

Catégorie de bien: **Bâtiment principal**
 valeur d'âge
 valeur d'architecture
 valeur d'usage
 valeur historique
 valeur de rareté

Valeur de contexte: **supérieure**
Valeur d'authenticité: **bonne**
Valeur patrimoniale: **moyenne**

Date Estimée Connue
1880-1910

Type architectural: **Maison à toit à deux versants droits d'inspiration néoclassique**



IMG_6436.jpg

Catégorie de bien: **Bâtiment principal**
 valeur d'âge
 valeur d'architecture
 valeur d'usage
 valeur historique
 valeur de rareté

Valeur de contexte: **bonne**
Valeur d'authenticité: **bonne**
Valeur patrimoniale: **forte**

Date Estimée Connue
1850

Type architectural: **Édifice à toit mansardé**



IMG_6346.jpg

Catégorie de bien: **Bâtiment principal**
 valeur d'âge
 valeur d'architecture
 valeur d'usage
 valeur historique
 valeur de rareté

Valeur de contexte: **bonne**
Valeur d'authenticité: **moyen**
Valeur patrimoniale: **moyenne**

Date Estimée Connue
1880-1910

Type architectural: **Édifice à toit mansardé**



IMG_6355.jpg

Catégorie de bien: **Bâtiment principal**

- valeur d'âge
 valeur d'architecture
 valeur d'usage
 valeur historique
 valeur de rareté

Valeur de contexte: **supérieure**Valeur d'authenticité: **bonne**Valeur patrimoniale: **forte**Date Estimée Connue
1840-1860

IMG_6156.jpg

Type architectural: **Maison à toit à deux versants droits d'inspiration néoclassique**Catégorie de bien: **Bâtiment principal**

- valeur d'âge
 valeur d'architecture
 valeur d'usage
 valeur historique
 valeur de rareté

Valeur de contexte: **supérieure**Valeur d'authenticité: **moyen**Valeur patrimoniale: **moyenne**Date Estimée Connue
1880-1910

IMG_6159.jpg

Type architectural: **Maison à toit à deux versants droits d'inspiration néoclassique**Catégorie de bien: **Bâtiment principal**

- valeur d'âge
 valeur d'architecture
 valeur d'usage
 valeur historique
 valeur de rareté

Valeur de contexte: **supérieure**Valeur d'authenticité: **bonne**Valeur patrimoniale: **forte**Date Estimée Connue
1850

IMG_6165.jpg

Type architectural: **Maison à toit à deux versants droits d'inspiration néoclassique**Catégorie de bien: **Bâtiment principal**

- valeur d'âge
 valeur d'architecture
 valeur d'usage
 valeur historique
 valeur de rareté

Valeur de contexte: **moyenne**Valeur d'authenticité: **moyen**Valeur patrimoniale: **moyenne**Date Estimée Connue
1935

IMG_6080.jpg

Type architectural: **Édifice cubique (d'inspiration Four Square Style)**Catégorie de bien: **Bâtiment principal**

- valeur d'âge
 valeur d'architecture
 valeur d'usage
 valeur historique
 valeur de rareté

Valeur de contexte: **moyenne**Valeur d'authenticité: **moyen**Valeur patrimoniale: **faible**Date Estimée Connue
1933

IMG_6075.jpg

Type architectural: **Édifice cubique (d'inspiration Four Square Style)**Catégorie de bien: **Bâtiment principal**

- valeur d'âge
 valeur d'architecture
 valeur d'usage
 valeur historique
 valeur de rareté

Valeur de contexte: **moyenne**Valeur d'authenticité: **moyen**Valeur patrimoniale: **moyenne**Date Estimée Connue
1906

IMG_6070.jpg

Type architectural: **Édifice à toit plat**

Ancien presbytère de Saint-Jean-Baptiste / Hôtel de ville de Saint-Jean-Baptiste

Catégorie de bien: **Bâtiment principal**

- valeur d'âge
 valeur d'architecture
 valeur d'usage
 valeur historique
 valeur de rareté

Valeur de contexte: **bonne**Valeur d'authenticité: **bonne**Valeur patrimoniale: **supérieure**Date Estimée Connue
1797 1797

IMG_6340.jpg

Type architectural: **Édifice cubique (d'inspiration Four Square Style)**

Église Saint-Jean-Baptiste

Catégorie de bien: **Église**

- valeur d'âge
 valeur d'architecture
 valeur d'usage
 valeur historique
 valeur de rareté

Valeur de contexte: **bonne**Valeur d'authenticité: **supérieure**Valeur patrimoniale: **supérieure**Date Estimée Connue
1810 1810

IMG_6297.jpg

Type architectural: **Architecture religieuse**

Catégorie de bien: **Tribune de la criée**
Autre
 valeur d'âge
 valeur d'architecture
 valeur d'usage
 valeur historique
 valeur de rareté

Valeur de contexte: **bonne**
 Valeur d'authenticité: **supérieure**
Valeur patrimoniale : forte

Date Estimée Connue
1900-1930

Type architectural: **Aucun**



IMG_6308.jpg

Catégorie de bien: **Charnier**
Charnier
 valeur d'âge
 valeur d'architecture
 valeur d'usage
 valeur historique
 valeur de rareté

Valeur de contexte: **bonne**
 Valeur d'authenticité: **supérieure**
Valeur patrimoniale : forte

Date Estimée Connue
1860-1910

Type architectural: **Aucun**



IMG_6312.jpg

Catégorie de bien: **Chapelle du cimetière de la paroisse Saint-Jean-Baptiste**
Chapelle
 valeur d'âge
 valeur d'architecture
 valeur d'usage
 valeur historique
 valeur de rareté

Valeur de contexte: **bonne**
 Valeur d'authenticité: **supérieure**
Valeur patrimoniale : supérieure

Date Estimée Connue
1880-1910

Type architectural: **Architecture religieuse**



IMG_6321.jpg

Catégorie de bien: **Bâtiment principal**
 valeur d'âge
 valeur d'architecture
 valeur d'usage
 valeur historique
 valeur de rareté

Valeur de contexte: **moyenne**
 Valeur d'authenticité: **moyen**
Valeur patrimoniale : moyenne

Date Estimée Connue
1880-1930

Type architectural: **Édifice de type vernaculaire américain à un niveau et demi**



IMG_6062.jpg

Catégorie de bien: **Bâtiment principal**
 valeur d'âge
 valeur d'architecture
 valeur d'usage
 valeur historique
 valeur de rareté

Valeur de contexte: **moyenne**
 Valeur d'authenticité: **moyen**
Valeur patrimoniale : moyenne

Date Estimée Connue
1880-1910

Type architectural: **Édifice à toit mansardé**



IMG_6064.jpg

Catégorie de bien: **Bâtiment principal**
 valeur d'âge
 valeur d'architecture
 valeur d'usage
 valeur historique
 valeur de rareté

Valeur de contexte: **moyenne**
 Valeur d'authenticité: **supérieure**
Valeur patrimoniale : forte

Date Estimée Connue
1890-1930

Type architectural: **Éclectisme architectural**



IMG_6052.jpg

Catégorie de bien: **Bâtiment principal**
 valeur d'âge
 valeur d'architecture
 valeur d'usage
 valeur historique
 valeur de rareté

Valeur de contexte: **moyenne**
 Valeur d'authenticité: **moyen**
Valeur patrimoniale : moyenne

Date Estimée Connue
1860-1910

Type architectural: **Maison à toit à deux versants droits d'inspiration néoclassique**



IMG_6049.jpg

Catégorie de bien: **Bâtiment principal**
 valeur d'âge
 valeur d'architecture
 valeur d'usage
 valeur historique
 valeur de rareté

Valeur de contexte: **moyenne**
 Valeur d'authenticité: **faible**
Valeur patrimoniale : moyenne

Date Estimée Connue
1840-1880

Type architectural: **Maison traditionnelle québécoise**



IMG_6042.jpg

Catégorie de bien:

Bâtiment principal

- valeur d'âge
 valeur d'architecture
 valeur d'usage
 valeur historique
 valeur de rareté

Valeur de contexte: **supérieure**Valeur d'authenticité: **moyen**Valeur patrimoniale: **moyenne**Date Estimée Connue
1860-1910

IMG_6358.jpg

Type architectural: **Maison à toit à deux versants droits d'inspiration néoclassique**

Catégorie de bien:

Bâtiment principal

- valeur d'âge
 valeur d'architecture
 valeur d'usage
 valeur historique
 valeur de rareté

Valeur de contexte: **supérieure**Valeur d'authenticité: **bonne**Valeur patrimoniale: **forte**Date Estimée Connue
1840-1860

IMG_6361.jpg

Type architectural: **Architecture de transition franco-québécoise**

Catégorie de bien:

Bâtiment principal

- valeur d'âge
 valeur d'architecture
 valeur d'usage
 valeur historique
 valeur de rareté

Valeur de contexte: **supérieure**Valeur d'authenticité: **faible**Valeur patrimoniale: **moyenne**Date Estimée Connue
1875

IMG_6370.jpg

Type architectural: **Maison à toit à deux versants droits d'inspiration néoclassique**

Catégorie de bien:

Bâtiment principal

- valeur d'âge
 valeur d'architecture
 valeur d'usage
 valeur historique
 valeur de rareté

Valeur de contexte: **supérieure**Valeur d'authenticité: **bonne**Valeur patrimoniale: **moyenne**Date Estimée Connue
1850-1880

IMG_6380.jpg

Type architectural: **Édifice d'inspiration néogothique**

Catégorie de bien:

Bâtiment principal

- valeur d'âge
 valeur d'architecture
 valeur d'usage
 valeur historique
 valeur de rareté

Valeur de contexte: **supérieure**Valeur d'authenticité: **moyen**Valeur patrimoniale: **moyenne**Date Estimée Connue
1850-1880

IMG_6384.jpg

Type architectural: **Maison traditionnelle québécoise**

Catégorie de bien:

Bâtiment principal

- valeur d'âge
 valeur d'architecture
 valeur d'usage
 valeur historique
 valeur de rareté

Valeur de contexte: **supérieure**Valeur d'authenticité: **moyen**Valeur patrimoniale: **moyenne**Date Estimée Connue
1840-1880

IMG_6386.jpg

Type architectural: **Maison traditionnelle québécoise**

Catégorie de bien:

Maison Chabot**Bâtiment principal**

- valeur d'âge
 valeur d'architecture
 valeur d'usage
 valeur historique
 valeur de rareté

Valeur de contexte: **supérieure**Valeur d'authenticité: **bonne**Valeur patrimoniale: **forte**Date Estimée Connue
1850

IMG_6392.jpg

Type architectural: **Maison à toit à deux versants droits d'inspiration néoclassique**

Catégorie de bien:

Bâtiment principal

- valeur d'âge
 valeur d'architecture
 valeur d'usage
 valeur historique
 valeur de rareté

Valeur de contexte: **supérieure**Valeur d'authenticité: **moyen**Valeur patrimoniale: **moyenne**Date Estimée Connue
1900-1945

IMG_6398.jpg

Type architectural: **Édifice cubique (d'inspiration Four Square Style)**

Catégorie de bien:

Bâtiment principal

- valeur d'âge
 valeur d'architecture
 valeur d'usage
 valeur historique
 valeur de rareté

Valeur de contexte:

supérieure

Valeur d'authenticité:

moyen

Valeur patrimoniale:

moyenne

Date Estimée Connue

1880-1910

IMG_6404.jpg

Type architectural: **Édifice à toit mansardé**

Catégorie de bien:

Bâtiment principal

- valeur d'âge
 valeur d'architecture
 valeur d'usage
 valeur historique
 valeur de rareté

Valeur de contexte:

supérieure

Valeur d'authenticité:

bonne

Valeur patrimoniale:

moyenne

Date Estimée Connue

1840-1880

IMG_6409.jpg

Type architectural: **Maison traditionnelle québécoise**

Catégorie de bien:

Bâtiment principal

- valeur d'âge
 valeur d'architecture
 valeur d'usage
 valeur historique
 valeur de rareté

Valeur de contexte:

supérieure

Valeur d'authenticité:

moyen

Valeur patrimoniale:

moyenne

Date Estimée Connue

1940-1950

IMG_6424.jpg

Type architectural: **Édifice cubique (d'inspiration Four Square Style)**

Catégorie de bien:

Bâtiment principal

- valeur d'âge
 valeur d'architecture
 valeur d'usage
 valeur historique
 valeur de rareté

Valeur de contexte:

supérieure

Valeur d'authenticité:

supérieure

Valeur patrimoniale:

forte

Date Estimée Connue

1880-1910

IMG_6429.jpg

Type architectural: **Maison à toit à deux versants droits d'inspiration néoclassique**

Catégorie de bien:

Bâtiment principal

- valeur d'âge
 valeur d'architecture
 valeur d'usage
 valeur historique
 valeur de rareté

Valeur de contexte:

supérieure

Valeur d'authenticité:

bonne

Valeur patrimoniale:

forte

Date Estimée Connue

1831

IMG_6150.jpg

Type architectural: **Architecture de transition franco-québécoise**

Catégorie de bien:

Bâtiment principal

- valeur d'âge
 valeur d'architecture
 valeur d'usage
 valeur historique
 valeur de rareté

Valeur de contexte:

supérieure

Valeur d'authenticité:

excellente

Valeur patrimoniale:

forte

Date Estimée Connue

1935

IMG_6133.jpg

Type architectural: **Édifice cubique (d'inspiration Four Square Style)**

Catégorie de bien:

Bâtiment principal

- valeur d'âge
 valeur d'architecture
 valeur d'usage
 valeur historique
 valeur de rareté

Valeur de contexte:

supérieure

Valeur d'authenticité:

bonne

Valeur patrimoniale:

moyenne

Date Estimée Connue

1900-1945

IMG_6125.jpg

Type architectural: **Édifice cubique (d'inspiration Four Square Style)**

Catégorie de bien:

Bâtiment principal

- valeur d'âge
 valeur d'architecture
 valeur d'usage
 valeur historique
 valeur de rareté

Valeur de contexte:

supérieure

Valeur d'authenticité:

supérieure

Valeur patrimoniale:

supérieure

Date Estimée Connue

1800

IMG_6118.jpg

Type architectural: **Architecture d'inspiration française**

Catégorie de bien:

Bâtiment principal

- valeur d'âge
 valeur d'architecture
 valeur d'usage
 valeur historique
 valeur de rareté

Valeur de contexte:

supérieure

Valeur d'authenticité:

moyen**Valeur patrimoniale :****moyenne**

Date Estimée Connue

1870-1900

IMG_6115.jpg



Type architectural:

Édifice à toit mansardé

Catégorie de bien:

Bâtiment principal

- valeur d'âge
 valeur d'architecture
 valeur d'usage
 valeur historique
 valeur de rareté

Valeur de contexte:

supérieure

Valeur d'authenticité:

moyen**Valeur patrimoniale :****moyenne**

Date Estimée Connue

1880

IMG_6112.jpg



Type architectural:

Maison à toit à deux versants droits d'inspiration néoclassique

Catégorie de bien:

Bâtiment principal

- valeur d'âge
 valeur d'architecture
 valeur d'usage
 valeur historique
 valeur de rareté

Valeur de contexte:

supérieure

Valeur d'authenticité:

moyen**Valeur patrimoniale :****moyenne**

Date Estimée Connue

1890

IMG_6103.jpg



Type architectural:

Édifice d'inspiration néogothique

Catégorie de bien:

Bâtiment principal

- valeur d'âge
 valeur d'architecture
 valeur d'usage
 valeur historique
 valeur de rareté

Valeur de contexte:

bonne

Valeur d'authenticité:

bonne**Valeur patrimoniale :****moyenne**

Date Estimée Connue

1840-1910

IMG_6097.jpg



Type architectural:

Maison à toit à deux versants droits d'inspiration néoclassique

Catégorie de bien:

Bâtiment principal

- valeur d'âge
 valeur d'architecture
 valeur d'usage
 valeur historique
 valeur de rareté

Valeur de contexte:

bonne

Valeur d'authenticité:

moyen**Valeur patrimoniale :****moyenne**

Date Estimée Connue

1840-1860

IMG_6095.jpg



Type architectural:

Architecture de transition franco-québécoise

Catégorie de bien:

Bâtiment principal

- valeur d'âge
 valeur d'architecture
 valeur d'usage
 valeur historique
 valeur de rareté

Valeur de contexte:

bonne

Valeur d'authenticité:

moyen**Valeur patrimoniale :****moyenne**

Date Estimée Connue

1879

IMG_6032.jpg



Type architectural:

Maison à toit à deux versants droits d'inspiration néoclassique

Catégorie de bien:

Bâtiment principal

- valeur d'âge
 valeur d'architecture
 valeur d'usage
 valeur historique
 valeur de rareté

Valeur de contexte:

supérieure

Valeur d'authenticité:

bonne**Valeur patrimoniale :****moyenne**

Date Estimée Connue

1880-1930

IMG_6172.jpg



Type architectural:

Maison à toit à deux versants droits d'inspiration néoclassique

Catégorie de bien:

Bâtiment principal

- valeur d'âge
 valeur d'architecture
 valeur d'usage
 valeur historique
 valeur de rareté

Valeur de contexte:

supérieure

Valeur d'authenticité:

supérieure**Valeur patrimoniale :****supérieure**

Date Estimée Connue

1770

IMG_6179.jpg



Type architectural:

Architecture de transition franco-québécoise

Catégorie de bien:

Bâtiment principal

- valeur d'âge
 valeur d'architecture
 valeur d'usage
 valeur historique
 valeur de rareté

Valeur de contexte:

supérieure

Valeur d'authenticité:

supérieure**Valeur patrimoniale : forte**

Date Estimée Connue

1800-1850

IMG_6188.jpg

Type architectural: **Maison traditionnelle québécoise**

Catégorie de bien:

Bâtiment principal

- valeur d'âge
 valeur d'architecture
 valeur d'usage
 valeur historique
 valeur de rareté

Valeur de contexte:

supérieure

Valeur d'authenticité:

bonne**Valeur patrimoniale : forte**

Date Estimée Connue

1889

IMG_6193.jpg

Type architectural: **Maison traditionnelle québécoise**

Catégorie de bien:

Maison Barin**Bâtiment principal**

- valeur d'âge
 valeur d'architecture
 valeur d'usage
 valeur historique
 valeur de rareté

Valeur de contexte:

supérieure

Valeur d'authenticité:

supérieure**Valeur patrimoniale : supérieure**

Date Estimée Connue

1796-1798

IMG_6205.jpg

Type architectural: **Architecture d'inspiration française**

Catégorie de bien:

Maison des Soixante**Bâtiment principal**

- valeur d'âge
 valeur d'architecture
 valeur d'usage
 valeur historique
 valeur de rareté

Valeur de contexte:

supérieure

Valeur d'authenticité:

supérieure**Valeur patrimoniale : supérieure**

Date Estimée Connue

1795

IMG_6212.jpg

Type architectural: **Architecture de transition franco-québécoise**

Catégorie de bien:

Bâtiment principal

- valeur d'âge
 valeur d'architecture
 valeur d'usage
 valeur historique
 valeur de rareté

Valeur de contexte:

supérieure

Valeur d'authenticité:

supérieure**Valeur patrimoniale : supérieure**

Date Estimée Connue

1780-1850

IMG_6224.jpg

Type architectural: **Maison traditionnelle québécoise**

Catégorie de bien:

Bâtiment principal

- valeur d'âge
 valeur d'architecture
 valeur d'usage
 valeur historique
 valeur de rareté

Valeur de contexte:

supérieure

Valeur d'authenticité:

bonne**Valeur patrimoniale : forte**

Date Estimée Connue

1830-1870

IMG_6228.jpg

Type architectural: **Maison à toit à deux versants droits d'inspiration néoclassique**

Catégorie de bien:

Croix de chemin**Croix de chemin**

- valeur d'âge
 valeur d'architecture
 valeur d'usage
 valeur historique
 valeur de rareté

Valeur de contexte:

supérieure

Valeur d'authenticité:

excellente**Valeur patrimoniale : forte**

Date Estimée Connue

1932 1932

IMG_6252.jpg

Type architectural: **Aucun**

Catégorie de bien:

Bâtiment principal

- valeur d'âge
 valeur d'architecture
 valeur d'usage
 valeur historique
 valeur de rareté

Valeur de contexte:

supérieure

Valeur d'authenticité:

bonne**Valeur patrimoniale : forte**

Date Estimée Connue

1830

IMG_6266.jpg

Type architectural: **Maison à toit à deux versants droits d'inspiration néoclassique**

Catégorie de bien:

Ensemble de bâtiments**Ensemble de bâtiments**

- valeur d'âge
 valeur d'architecture
 valeur d'usage
 valeur historique
 valeur de rareté

Valeur de contexte:

supérieure

Valeur d'authenticité:

bonneValeur patrimoniale: **forte**

Date Estimée Connue

1880-1930

IMG_6276.jpg

Type architectural: **Aucun**

Catégorie de bien:

Bâtiment principal

- valeur d'âge
 valeur d'architecture
 valeur d'usage
 valeur historique
 valeur de rareté

Valeur de contexte:

supérieure

Valeur d'authenticité:

moyenValeur patrimoniale: **moyenne**

Date Estimée Connue

1900-1945

IMG_6258.jpg

Type architectural: **Édifice d'inspiration Arts and Crafts**

Catégorie de bien:

Bâtiment principal

- valeur d'âge
 valeur d'architecture
 valeur d'usage
 valeur historique
 valeur de rareté

Valeur de contexte:

supérieure

Valeur d'authenticité:

moyenValeur patrimoniale: **moyenne**

Date Estimée Connue

1850

IMG_6246.jpg

Type architectural: **Maison à toit à deux versants droits d'inspiration néoclassique**

Catégorie de bien:

Bâtiment principal

- valeur d'âge
 valeur d'architecture
 valeur d'usage
 valeur historique
 valeur de rareté

Valeur de contexte:

supérieure

Valeur d'authenticité:

moyenValeur patrimoniale: **moyenne**

Date Estimée Connue

1850-1880

IMG_6241.jpg

Type architectural: **Maison traditionnelle québécoise**

Catégorie de bien:

Bâtiment principal

- valeur d'âge
 valeur d'architecture
 valeur d'usage
 valeur historique
 valeur de rareté

Valeur de contexte:

supérieure

Valeur d'authenticité:

moyenValeur patrimoniale: **moyenne**

Date Estimée Connue

1860-1910

IMG_6235.jpg

Type architectural: **Maison à toit à deux versants droits d'inspiration néoclassique**

Catégorie de bien:

Maison Françoise-Loranger**Bâtiment principal**

- valeur d'âge
 valeur d'architecture
 valeur d'usage
 valeur historique
 valeur de rareté

Valeur de contexte:

excellente

Valeur d'authenticité:

supérieureValeur patrimoniale: **supérieure**

Date Estimée Connue

1832

IMG_5072.jpg

Type architectural: **Maison à toit à deux versants droits d'inspiration néoclassique**

Catégorie de bien:

Meurerie Jean-Claude Loiselle inc.**Bâtiment principal**

- valeur d'âge
 valeur d'architecture
 valeur d'usage
 valeur historique
 valeur de rareté

Valeur de contexte:

supérieure

Valeur d'authenticité:

bonneValeur patrimoniale: **forte**

Date Estimée Connue

1932 1932

IMG_5065.jpg

Type architectural: **Aucun**

Catégorie de bien:

Bâtiment principal

- valeur d'âge
 valeur d'architecture
 valeur d'usage
 valeur historique
 valeur de rareté

Valeur de contexte:

supérieure

Valeur d'authenticité:

moyenValeur patrimoniale: **moyenne**

Date Estimée Connue

1860-1910

IMG_4915.jpg

Type architectural: **Maison à toit à deux versants droits d'inspiration néoclassique**

Catégorie de bien: **Bâtiment principal**

- valeur d'âge
 valeur d'architecture
 valeur d'usage
 valeur historique
 valeur de rareté

Valeur de contexte: **supérieure**Valeur d'authenticité: **moyen**Valeur patrimoniale: **moyenne**Date Estimée Connue
1900-1945

IMG_4908.jpg

Type architectural: **Édifice d'inspiration Arts and Crafts**Catégorie de bien: **Bâtiment principal**

- valeur d'âge
 valeur d'architecture
 valeur d'usage
 valeur historique
 valeur de rareté

Valeur de contexte: **supérieure**Valeur d'authenticité: **bonne**Valeur patrimoniale: **forte**Date Estimée Connue
1850-1900

IMG_4898.jpg

Type architectural: **Maison à toit à deux versants droits d'inspiration néoclassique**Catégorie de bien: **Bâtiment principal**

- valeur d'âge
 valeur d'architecture
 valeur d'usage
 valeur historique
 valeur de rareté

Valeur de contexte: **supérieure**Valeur d'authenticité: **moyen**Valeur patrimoniale: **moyenne**Date Estimée Connue
1885

IMG_4893.jpg

Type architectural: **Maison à toit à deux versants droits d'inspiration néoclassique**Catégorie de bien: **Bâtiment principal**

- valeur d'âge
 valeur d'architecture
 valeur d'usage
 valeur historique
 valeur de rareté

Valeur de contexte: **supérieure**Valeur d'authenticité: **bonne**Valeur patrimoniale: **moyenne**Date Estimée Connue
1860-1910

IMG_4883.jpg

Type architectural: **Maison à toit à deux versants droits d'inspiration néoclassique**Catégorie de bien: **Bâtiment principal**

- valeur d'âge
 valeur d'architecture
 valeur d'usage
 valeur historique
 valeur de rareté

Valeur de contexte: **supérieure**Valeur d'authenticité: **moyen**Valeur patrimoniale: **forte**Date Estimée Connue
1880-1895

IMG_4879.jpg

Type architectural: **Maison à toit à deux versants droits d'inspiration néoclassique**Catégorie de bien: **Bâtiment principal**

- valeur d'âge
 valeur d'architecture
 valeur d'usage
 valeur historique
 valeur de rareté

Valeur de contexte: **supérieure**Valeur d'authenticité: **bonne**Valeur patrimoniale: **forte**Date Estimée Connue
1875-1895

IMG_4868.jpg

Type architectural: **Maison à toit à deux versants droits d'inspiration néoclassique**Catégorie de bien: **Bâtiment principal**

- valeur d'âge
 valeur d'architecture
 valeur d'usage
 valeur historique
 valeur de rareté

Valeur de contexte: **supérieure**Valeur d'authenticité: **bonne**Valeur patrimoniale: **moyenne**Date Estimée Connue
1880-1910

IMG_5083.jpg

Type architectural: **Édifice à toit mansardé**Catégorie de bien: **Bâtiment principal**

- valeur d'âge
 valeur d'architecture
 valeur d'usage
 valeur historique
 valeur de rareté

Valeur de contexte: **excellente**Valeur d'authenticité: **bonne**Valeur patrimoniale: **supérieure**Date Estimée Connue
1800-1850

IMG_5095.jpg

Type architectural: **Maison traditionnelle québécoise**

Catégorie de bien: **Bâtiment principal**

- valeur d'âge
 valeur d'architecture
 valeur d'usage
 valeur historique
 valeur de rareté

Valeur de contexte: **excellente**Valeur d'authenticité: **bonne**Valeur patrimoniale: **forte**Date Estimée Connue
1820-1880

IMG_5097.jpg

Type architectural: **Maison traditionnelle québécoise**Catégorie de bien: **Bâtiment principal**

- valeur d'âge
 valeur d'architecture
 valeur d'usage
 valeur historique
 valeur de rareté

Valeur de contexte: **excellente**Valeur d'authenticité: **bonne**Valeur patrimoniale: **forte**Date Estimée Connue
1860-1910

IMG_5103.jpg

Type architectural: **Maison à toit à deux versants droits d'inspiration néoclassique**Catégorie de bien: **Bâtiment principal**

- valeur d'âge
 valeur d'architecture
 valeur d'usage
 valeur historique
 valeur de rareté

Valeur de contexte: **excellente**Valeur d'authenticité: **bonne**Valeur patrimoniale: **forte**Date Estimée Connue
1840-1850

IMG_5121.jpg

Type architectural: **Architecture d'inspiration française**Catégorie de bien: **Bâtiment principal**

- valeur d'âge
 valeur d'architecture
 valeur d'usage
 valeur historique
 valeur de rareté

Valeur de contexte: **excellente**Valeur d'authenticité: **faible**Valeur patrimoniale: **moyenne**Date Estimée Connue
1880-1930

IMG_5117.jpg

Type architectural: **Édifice de type vernaculaire américain à deux niveaux et demi**Catégorie de bien: **Bâtiment principal**

- valeur d'âge
 valeur d'architecture
 valeur d'usage
 valeur historique
 valeur de rareté

Valeur de contexte: **excellente**Valeur d'authenticité: **supérieure**Valeur patrimoniale: **supérieure**Date Estimée Connue
1850-1900

IMG_5127.jpg

Type architectural: **Maison à toit à deux versants droits d'inspiration néoclassique****Maison Janotte**Catégorie de bien: **Bâtiment principal**

- valeur d'âge
 valeur d'architecture
 valeur d'usage
 valeur historique
 valeur de rareté

Valeur de contexte: **excellente**Valeur d'authenticité: **bonne**Valeur patrimoniale: **supérieure**Date Estimée Connue
1794

IMG_5138.jpg

Type architectural: **Architecture de transition franco-québécoise****Auberge Handfield**Catégorie de bien: **Bâtiment principal**

- valeur d'âge
 valeur d'architecture
 valeur d'usage
 valeur historique
 valeur de rareté

Valeur de contexte: **excellente**Valeur d'authenticité: **moyen**Valeur patrimoniale: **forte**Date Estimée Connue
1800-1845

IMG_5146.jpg

Type architectural: **Maison à toit à deux versants droits d'inspiration néoclassique****Maison Sénécal-Moreau**Catégorie de bien: **Bâtiment principal**

- valeur d'âge
 valeur d'architecture
 valeur d'usage
 valeur historique
 valeur de rareté

Valeur de contexte: **excellente**Valeur d'authenticité: **supérieure**Valeur patrimoniale: **exceptionnelle**Date Estimée Connue
1768 1768

IMG_5157.jpg

Type architectural: **Architecture d'inspiration française**

Catégorie de bien:

Bâtiment principal

- valeur d'âge
 valeur d'architecture
 valeur d'usage
 valeur historique
 valeur de rareté

Valeur de contexte:

excellente

Valeur d'authenticité:

bonneValeur patrimoniale: **forte**

Date Estimée Connue

1920-1930

IMG_5169.jpg

Type architectural: **Maison à toit à deux versants droits d'inspiration néoclassique**

Catégorie de bien:

Bâtiment principal

- valeur d'âge
 valeur d'architecture
 valeur d'usage
 valeur historique
 valeur de rareté

Valeur de contexte:

excellente

Valeur d'authenticité:

bonneValeur patrimoniale: **forte**

Date Estimée Connue

1860-1910

IMG_5171.jpg

Type architectural: **Maison à toit à deux versants droits d'inspiration néoclassique**

Catégorie de bien:

Maison Milette**Bâtiment principal**

- valeur d'âge
 valeur d'architecture
 valeur d'usage
 valeur historique
 valeur de rareté

Valeur de contexte:

excellente

Valeur d'authenticité:

supérieureValeur patrimoniale: **supérieure**

Date Estimée Connue

1884**1884**

IMG_5175.jpg

Type architectural: **Maison à toit à deux versants droits d'inspiration néoclassique**

Catégorie de bien:

Maison Isidore Blanchard**Bâtiment principal**

- valeur d'âge
 valeur d'architecture
 valeur d'usage
 valeur historique
 valeur de rareté

Valeur de contexte:

excellente

Valeur d'authenticité:

supérieureValeur patrimoniale: **exceptionnelle**

Date Estimée Connue

1763**1763**

IMG_5183.jpg

Type architectural: **Architecture de transition franco-québécoise****Église Saint-Marc**

Catégorie de bien:

Église

- valeur d'âge
 valeur d'architecture
 valeur d'usage
 valeur historique
 valeur de rareté

Valeur de contexte:

excellente

Valeur d'authenticité:

excellenteValeur patrimoniale: **exceptionnelle**

Date Estimée Connue

1801**1801**

IMG_4634.jpg

Type architectural: **Architecture religieuse****Presbytère de la paroisse Saint-Marc**

Catégorie de bien:

Bâtiment principal

- valeur d'âge
 valeur d'architecture
 valeur d'usage
 valeur historique
 valeur de rareté

Valeur de contexte:

excellente

Valeur d'authenticité:

supérieureValeur patrimoniale: **supérieure**

Date Estimée Connue

1793**1793**

IMG_4643.jpg

Type architectural: **Édifice à toit mansardé****Maison des modistes**

Catégorie de bien:

Bâtiment principal

- valeur d'âge
 valeur d'architecture
 valeur d'usage
 valeur historique
 valeur de rareté

Valeur de contexte:

excellente

Valeur d'authenticité:

bonneValeur patrimoniale: **forte**

Date Estimée Connue

1893

Connue

IMG_4649.jpg

Type architectural: **Édifice à toit mansardé****Maison Xiste-Préfontaine**

Catégorie de bien:

Bâtiment principal

- valeur d'âge
 valeur d'architecture
 valeur d'usage
 valeur historique
 valeur de rareté

Valeur de contexte:

excellente

Valeur d'authenticité:

supérieureValeur patrimoniale: **supérieure**

Date Estimée Connue

1895

Connue

IMG_4662.jpg

Type architectural: **Édifice cubique (d'inspiration Four Square Style)**

Maison Romuald Noël

Catégorie de bien: **Bâtiment principal**

- valeur d'âge
 valeur d'architecture
 valeur d'usage
 valeur historique
 valeur de rareté

Valeur de contexte: **excellente**Valeur d'authenticité: **bonne**Valeur patrimoniale: **supérieure**Date Estimée Connue
1880-1892Type architectural: **Édifice à toit mansardé**

IMG_4672.jpg

Maison du boulanger

Catégorie de bien: **Bâtiment principal**

- valeur d'âge
 valeur d'architecture
 valeur d'usage
 valeur historique
 valeur de rareté

Valeur de contexte: **excellente**Valeur d'authenticité: **moyen**Valeur patrimoniale: **forte**Date Estimée Connue
1894Type architectural: **Édifice à toit mansardé**

IMG_4676.jpg

Maison Oscar Daigle

Catégorie de bien: **Bâtiment principal**

- valeur d'âge
 valeur d'architecture
 valeur d'usage
 valeur historique
 valeur de rareté

Valeur de contexte: **excellente**Valeur d'authenticité: **moyen**Valeur patrimoniale: **moyenne**Date Estimée Connue
1897 1897Type architectural: **Édifice à toit mansardé**

IMG_4681.jpg

Magasin général

Catégorie de bien: **Bâtiment principal**

- valeur d'âge
 valeur d'architecture
 valeur d'usage
 valeur historique
 valeur de rareté

Valeur de contexte: **excellente**Valeur d'authenticité: **moyen**Valeur patrimoniale: **moyenne**Date Estimée Connue
1860Type architectural: **Édifice à toit mansardé**

IMG_4690.jpg

Beurrerie et maison Alexis Chicoine

Catégorie de bien: **Bâtiment principal**

- valeur d'âge
 valeur d'architecture
 valeur d'usage
 valeur historique
 valeur de rareté

Valeur de contexte: **excellente**Valeur d'authenticité: **bonne**Valeur patrimoniale: **forte**Date Estimée Connue
1880Type architectural: **Édifice à toit mansardé**

IMG_4695.jpg

Bâtiment principal

Catégorie de bien:

- valeur d'âge
 valeur d'architecture
 valeur d'usage
 valeur historique
 valeur de rareté

Valeur de contexte: **excellente**Valeur d'authenticité: **bonne**Valeur patrimoniale: **forte**Date Estimée Connue
1880-1910Type architectural: **Maison à toit à deux versants droits d'inspiration néoclassique**

IMG_4700.jpg

Maison Desmarais-Archambault

Catégorie de bien: **Bâtiment principal**

- valeur d'âge
 valeur d'architecture
 valeur d'usage
 valeur historique
 valeur de rareté

Valeur de contexte: **excellente**Valeur d'authenticité: **bonne**Valeur patrimoniale: **supérieure**Date Estimée Connue
1790Type architectural: **Architecture de transition franco-québécoise**

IMG_4707.jpg

Bâtiment principal

Catégorie de bien:

- valeur d'âge
 valeur d'architecture
 valeur d'usage
 valeur historique
 valeur de rareté

Valeur de contexte: **excellente**Valeur d'authenticité: **bonne**Valeur patrimoniale: **moyenne**Date Estimée Connue
1880-1910Type architectural: **Édifice à toit mansardé**

IMG_4717.jpg

Catégorie de bien: **Bâtiment principal**

- valeur d'âge
 valeur d'architecture
 valeur d'usage
 valeur historique
 valeur de rareté

Valeur de contexte: **excellente**Valeur d'authenticité: **moyen**Valeur patrimoniale: **forte**Date Estimée Connue
1820-1880

IMG_4722.jpg

Type architectural: **Maison traditionnelle québécoise**Catégorie de bien: **Bâtiment principal**

- valeur d'âge
 valeur d'architecture
 valeur d'usage
 valeur historique
 valeur de rareté

Valeur de contexte: **excellente**Valeur d'authenticité: **moyen**Valeur patrimoniale: **forte**Date Estimée Connue
1800-1830

IMG_4726.jpg

Type architectural: **Architecture de transition franco-québécoise**Catégorie de bien: **Bâtiment principal**

- valeur d'âge
 valeur d'architecture
 valeur d'usage
 valeur historique
 valeur de rareté

Valeur de contexte: **excellente**Valeur d'authenticité: **moyen**Valeur patrimoniale: **forte**Date Estimée Connue
1840-1880

IMG_4735.jpg

Type architectural: **Maison traditionnelle québécoise**Catégorie de bien: **Bâtiment principal**

- valeur d'âge
 valeur d'architecture
 valeur d'usage
 valeur historique
 valeur de rareté

Valeur de contexte: **excellente**Valeur d'authenticité: **moyen**Valeur patrimoniale: **moyenne**Date Estimée Connue
1860-1910

IMG_4736.jpg

Type architectural: **Maison à toit à deux versants droits d'inspiration néoclassique**Catégorie de bien: **Bâtiment principal**

- valeur d'âge
 valeur d'architecture
 valeur d'usage
 valeur historique
 valeur de rareté

Valeur de contexte: **excellente**Valeur d'authenticité: **moyen**Valeur patrimoniale: **forte**Date Estimée Connue
1800-1850

IMG_4742.jpg

Type architectural: **Maison Regency****Maison Ducharme**Catégorie de bien: **Bâtiment principal**

- valeur d'âge
 valeur d'architecture
 valeur d'usage
 valeur historique
 valeur de rareté

Valeur de contexte: **excellente**Valeur d'authenticité: **excellente**Valeur patrimoniale: **supérieure**Date Estimée Connue
1825

IMG_4749.jpg

Type architectural: **Maison à toit à deux versants droits d'inspiration néoclassique****Maison Gabriel Fontaine**Catégorie de bien: **Bâtiment principal**

- valeur d'âge
 valeur d'architecture
 valeur d'usage
 valeur historique
 valeur de rareté

Valeur de contexte: **excellente**Valeur d'authenticité: **bonne**Valeur patrimoniale: **supérieure**Date Estimée Connue
1784-1800

IMG_4760.jpg

Type architectural: **Architecture de transition franco-québécoise**Catégorie de bien: **Bâtiment principal**

- valeur d'âge
 valeur d'architecture
 valeur d'usage
 valeur historique
 valeur de rareté

Valeur de contexte: **excellente**Valeur d'authenticité: **bonne**Valeur patrimoniale: **forte**Date Estimée Connue
1860-1910

IMG_4770.jpg

Type architectural: **Maison à toit à deux versants droits d'inspiration néoclassique**

Maison Tétro-Ducharme /Maison Couillard

Catégorie de bien: **Bâtiment principal**

- valeur d'âge
 valeur d'architecture
 valeur d'usage
 valeur historique
 valeur de rareté

Valeur de contexte: **excellente**Valeur d'authenticité: **bonne**Valeur patrimoniale: **supérieure**Date Estimée Connue
1807

IMG_4776.jpg

Type architectural: **Édifice à toit mansardé**

Grange-étable

Catégorie de bien: **Bâtiment secondaire**

- valeur d'âge
 valeur d'architecture
 valeur d'usage
 valeur historique
 valeur de rareté

Valeur de contexte: **excellente**Valeur d'authenticité: **supérieure**Valeur patrimoniale: **moyenne**Date Estimée Connue
1900-1945

IMG_4787.jpg

Type architectural: **Aucun**

Bâtiment principal

- valeur d'âge
 valeur d'architecture
 valeur d'usage
 valeur historique
 valeur de rareté

Valeur de contexte: **excellente**Valeur d'authenticité: **bonne**Valeur patrimoniale: **moyenne**Date Estimée Connue
1860-1910

IMG_4795.jpg

Type architectural: **Maison à toit à deux versants droits d'inspiration néoclassique**

Bâtiment principal

- valeur d'âge
 valeur d'architecture
 valeur d'usage
 valeur historique
 valeur de rareté

Valeur de contexte: **excellente**Valeur d'authenticité: **supérieure**Valeur patrimoniale: **forte**Date Estimée Connue
1830-1870

IMG_4801.jpg

Type architectural: **Maison traditionnelle québécoise**

Bâtiment principal

- valeur d'âge
 valeur d'architecture
 valeur d'usage
 valeur historique
 valeur de rareté

Valeur de contexte: **excellente**Valeur d'authenticité: **excellente**Valeur patrimoniale: **supérieure**Date Estimée Connue
1840-1880

IMG_4811.jpg

Type architectural: **Maison à toit à deux versants droits d'inspiration néoclassique**

Grange-étable

Catégorie de bien: **Bâtiment secondaire**

- valeur d'âge
 valeur d'architecture
 valeur d'usage
 valeur historique
 valeur de rareté

Valeur de contexte: **excellente**Valeur d'authenticité: **bonne**Valeur patrimoniale: **moyenne**Date Estimée Connue
1900-1945

IMG_4818.jpg

Type architectural: **Aucun**

Bâtiment principal

- valeur d'âge
 valeur d'architecture
 valeur d'usage
 valeur historique
 valeur de rareté

Valeur de contexte: **supérieure**Valeur d'authenticité: **moyen**Valeur patrimoniale: **moyenne**Date Estimée Connue
1860-1910

IMG_5047.jpg

Type architectural: **Maison à toit à deux versants droits d'inspiration néoclassique**

Bâtiment principal

- valeur d'âge
 valeur d'architecture
 valeur d'usage
 valeur historique
 valeur de rareté

Valeur de contexte: **supérieure**Valeur d'authenticité: **bonne**Valeur patrimoniale: **forte**Date Estimée Connue
1895-1900

IMG_5053.jpg

Type architectural: **Édifice d'inspiration néogothique**

Ancienne école du Coin-rond

Catégorie de bien: **Bâtiment principal**

- valeur d'âge
- valeur d'architecture
- valeur d'usage
- valeur historique
- valeur de rareté

Valeur de contexte: **supérieure**

Valeur d'authenticité: **moyen**

Valeur patrimoniale : forte

Date Estimée Connue
1850-1862

IMG_5060.jpg



Type architectural: **Maison traditionnelle québécoise**

Maison des Tanguay dit Taillé

Catégorie de bien: **Bâtiment principal**

- valeur d'âge
- valeur d'architecture
- valeur d'usage
- valeur historique
- valeur de rareté

Valeur de contexte: **supérieure**

Valeur d'authenticité: **bonne**

Valeur patrimoniale : supérieure

Date Estimée Connue
1794 1794

IMG_4859.jpg



Type architectural: **Architecture d'inspiration française**

Catégorie de bien: **Bâtiment principal**

- valeur d'âge
- valeur d'architecture
- valeur d'usage
- valeur historique
- valeur de rareté

Valeur de contexte: **supérieure**

Valeur d'authenticité: **moyen**

Valeur patrimoniale : moyenne

Date Estimée Connue
1900-1945

IMG_4852.jpg



Type architectural: **Édifice à toit plat**

Catégorie de bien: **Bâtiment principal**

- valeur d'âge
- valeur d'architecture
- valeur d'usage
- valeur historique
- valeur de rareté

Valeur de contexte: **supérieure**

Valeur d'authenticité: **moyen**

Valeur patrimoniale : forte

Date Estimée Connue
1840-1880

IMG_4850.jpg



Type architectural: **Maison à toit à deux versants droits d'inspiration néoclassique**

Catégorie de bien: **Bâtiment principal**

- valeur d'âge
- valeur d'architecture
- valeur d'usage
- valeur historique
- valeur de rareté

Valeur de contexte: **supérieure**

Valeur d'authenticité: **bonne**

Valeur patrimoniale : forte

Date Estimée Connue
1780-1840

IMG_4839.jpg



Type architectural: **Architecture de transition franco-québécoise**

Catégorie de bien: **Bâtiment principal**

- valeur d'âge
- valeur d'architecture
- valeur d'usage
- valeur historique
- valeur de rareté

Valeur de contexte: **supérieure**

Valeur d'authenticité: **moyen**

Valeur patrimoniale : moyenne

Date Estimée Connue
1820-1880

IMG_4833.jpg



Type architectural: **Maison traditionnelle québécoise**

Catégorie de bien: **Bâtiment principal**

- valeur d'âge
- valeur d'architecture
- valeur d'usage
- valeur historique
- valeur de rareté

Valeur de contexte: **supérieure**

Valeur d'authenticité: **moyen**

Valeur patrimoniale : moyenne

Date Estimée Connue
1860-1910

IMG_4826.jpg



Type architectural: **Maison à toit à deux versants droits d'inspiration néoclassique**

Catégorie de bien: **Bâtiment principal**

- valeur d'âge
- valeur d'architecture
- valeur d'usage
- valeur historique
- valeur de rareté

Valeur de contexte: **supérieure**

Valeur d'authenticité: **bonne**

Valeur patrimoniale : forte

Date Estimée Connue
1905

IMG_5040.jpg



Type architectural: **Édifice cubique (d'inspiration Four Square Style)**

Catégorie de bien: **Bâtiment principal**

- valeur d'âge
 valeur d'architecture
 valeur d'usage
 valeur historique
 valeur de rareté

Valeur de contexte: **supérieure**Valeur d'authenticité: **bonne**Valeur patrimoniale: **moyenne**Date Estimée Connue
1860-1910Type architectural: **Maison à toit à deux versants droits d'inspiration néoclassique**

IMG_5022.jpg

Catégorie de bien: **Bâtiment principal**

- valeur d'âge
 valeur d'architecture
 valeur d'usage
 valeur historique
 valeur de rareté

Valeur de contexte: **supérieure**Valeur d'authenticité: **moyen**Valeur patrimoniale: **moyenne**Date Estimée Connue
1860-1910Type architectural: **Maison à toit à deux versants droits d'inspiration néoclassique**

IMG_5016.jpg

Catégorie de bien: **Bâtiment principal**

- valeur d'âge
 valeur d'architecture
 valeur d'usage
 valeur historique
 valeur de rareté

Valeur de contexte: **supérieure**Valeur d'authenticité: **moyen**Valeur patrimoniale: **moyenne**Date Estimée Connue
1860-1910Type architectural: **Maison à toit à deux versants droits d'inspiration néoclassique**

IMG_5011.jpg

Catégorie de bien: **Bâtiment principal**

- valeur d'âge
 valeur d'architecture
 valeur d'usage
 valeur historique
 valeur de rareté

Valeur de contexte: **supérieure**Valeur d'authenticité: **moyen**Valeur patrimoniale: **moyenne**Date Estimée Connue
1860-1910Type architectural: **Maison à toit à deux versants droits d'inspiration néoclassique**

IMG_5001.jpg

Catégorie de bien: **Bâtiment principal**

- valeur d'âge
 valeur d'architecture
 valeur d'usage
 valeur historique
 valeur de rareté

Valeur de contexte: **supérieure**Valeur d'authenticité: **moyen**Valeur patrimoniale: **forte**Date Estimée Connue
1850Type architectural: **Maison traditionnelle québécoise**

IMG_4993.jpg

Catégorie de bien: **Bâtiment principal**

- valeur d'âge
 valeur d'architecture
 valeur d'usage
 valeur historique
 valeur de rareté

Valeur de contexte: **supérieure**Valeur d'authenticité: **moyen**Valeur patrimoniale: **forte**Date Estimée Connue
1830-1870Type architectural: **Maison traditionnelle québécoise**

IMG_4984.jpg

Catégorie de bien: **Bâtiment principal**

- valeur d'âge
 valeur d'architecture
 valeur d'usage
 valeur historique
 valeur de rareté

Valeur de contexte: **supérieure**Valeur d'authenticité: **bonne**Valeur patrimoniale: **moyenne**Date Estimée Connue
1860-1910Type architectural: **Maison traditionnelle québécoise**

IMG_4976.jpg

Catégorie de bien: **Bâtiment principal**

- valeur d'âge
 valeur d'architecture
 valeur d'usage
 valeur historique
 valeur de rareté

Valeur de contexte: **supérieure**Valeur d'authenticité: **moyen**Valeur patrimoniale: **moyenne**Date Estimée Connue
1900-1945Type architectural: **Édifice à toit plat**

IMG_4967.jpg

Catégorie de bien: **Bâtiment principal**

- valeur d'âge
 valeur d'architecture
 valeur d'usage
 valeur historique
 valeur de rareté

Valeur de contexte: **supérieure**Valeur d'authenticité: **bonne**Valeur patrimoniale: **forte**Date Estimée Connue
1840-1910

IMG_4962.jpg

Type architectural: **Maison à toit à deux versants droits d'inspiration néoclassique**Catégorie de bien: **Bâtiment principal**

- valeur d'âge
 valeur d'architecture
 valeur d'usage
 valeur historique
 valeur de rareté

Valeur de contexte: **supérieure**Valeur d'authenticité: **moyen**Valeur patrimoniale: **moyenne**Date Estimée Connue
1860-1910

IMG_4955.jpg

Type architectural: **Maison à toit à deux versants droits d'inspiration néoclassique**Catégorie de bien: **Bâtiment principal**

- valeur d'âge
 valeur d'architecture
 valeur d'usage
 valeur historique
 valeur de rareté

Valeur de contexte: **supérieure**Valeur d'authenticité: **bonne**Valeur patrimoniale: **moyenne**Date Estimée Connue
1902

IMG_4948.jpg

Type architectural: **Maison à toit à deux versants droits d'inspiration néoclassique**Catégorie de bien: **Bâtiment principal**

- valeur d'âge
 valeur d'architecture
 valeur d'usage
 valeur historique
 valeur de rareté

Valeur de contexte: **supérieure**Valeur d'authenticité: **supérieure**Valeur patrimoniale: **forte**Date Estimée Connue
1860-1910

IMG_4945.jpg

Type architectural: **Maison à toit à deux versants droits d'inspiration néoclassique**Catégorie de bien: **Bâtiment principal**

- valeur d'âge
 valeur d'architecture
 valeur d'usage
 valeur historique
 valeur de rareté

Valeur de contexte: **supérieure**Valeur d'authenticité: **bonne**Valeur patrimoniale: **moyenne**Date Estimée Connue
1900-1945

IMG_4930.jpg

Type architectural: **Édifice d'inspiration Arts and Crafts**Catégorie de bien: **Bâtiment principal**

- valeur d'âge
 valeur d'architecture
 valeur d'usage
 valeur historique
 valeur de rareté

Valeur de contexte: **supérieure**Valeur d'authenticité: **moyen**Valeur patrimoniale: **moyenne**Date Estimée Connue
1880

IMG_4924.jpg

Type architectural: **Maison à toit à deux versants droits d'inspiration néoclassique**Catégorie de bien: **Bâtiment principal**

- valeur d'âge
 valeur d'architecture
 valeur d'usage
 valeur historique
 valeur de rareté

Valeur de contexte: **bonne**Valeur d'authenticité: **bonne**Valeur patrimoniale: **moyenne**Date Estimée Connue
1860-1910

IMG_3751.jpg

Type architectural: **Maison à toit à deux versants droits d'inspiration néoclassique**Catégorie de bien: **Croix de chemin**Catégorie de bien: **Croix de chemin**

- valeur d'âge
 valeur d'architecture
 valeur d'usage
 valeur historique
 valeur de rareté

Valeur de contexte: **bonne**Valeur d'authenticité: **excellente**Valeur patrimoniale: **forte**Date Estimée Connue
1900-1930

IMG_3789.jpg

Type architectural: **Aucun**

Catégorie de bien: **Bâtiment principal**

- valeur d'âge
- valeur d'architecture
- valeur d'usage
- valeur historique
- valeur de rareté

Valeur de contexte: **bonne**Valeur d'authenticité: **bonne**Valeur patrimoniale: **forte**Date Estimée Connue
1800-1860

IMG_3783.jpg

Type architectural: **Architecture de transition franco-québécoise**Catégorie de bien: **Bâtiment principal**

- valeur d'âge
- valeur d'architecture
- valeur d'usage
- valeur historique
- valeur de rareté

Valeur de contexte: **supérieure**Valeur d'authenticité: **bonne**Valeur patrimoniale: **forte**Date Estimée Connue
1880-1910

IMG_3769.jpg

Type architectural: **Édifice à toit mansardé**Catégorie de bien: **Bâtiment principal**

- valeur d'âge
- valeur d'architecture
- valeur d'usage
- valeur historique
- valeur de rareté

Valeur de contexte: **supérieure**Valeur d'authenticité: **bonne**Valeur patrimoniale: **forte**Date Estimée Connue
1880-1910

IMG_3745.jpg

Type architectural: **Édifice à toit mansardé**Catégorie de bien: **Bâtiment principal**

- valeur d'âge
- valeur d'architecture
- valeur d'usage
- valeur historique
- valeur de rareté

Valeur de contexte: **supérieure**Valeur d'authenticité: **moyen**Valeur patrimoniale: **forte**Date Estimée Connue
1800-1850

IMG_3738.jpg

Type architectural: **Architecture de transition franco-québécoise**

Maison Pierre-Provost

Catégorie de bien: **Bâtiment principal**

- valeur d'âge
- valeur d'architecture
- valeur d'usage
- valeur historique
- valeur de rareté

Valeur de contexte: **supérieure**Valeur d'authenticité: **bonne**Valeur patrimoniale: **forte**Date Estimée Connue
1850-1880

IMG_3728.jpg

Type architectural: **Maison à toit à deux versants droits d'inspiration néoclassique**Catégorie de bien: **Bâtiment principal**

- valeur d'âge
- valeur d'architecture
- valeur d'usage
- valeur historique
- valeur de rareté

Valeur de contexte: **supérieure**Valeur d'authenticité: **faible**Valeur patrimoniale: **moyenne**Date Estimée Connue
1850

IMG_3720.jpg

Type architectural: **Maison à toit à deux versants droits d'inspiration néoclassique**Catégorie de bien: **Bâtiment principal**

- valeur d'âge
- valeur d'architecture
- valeur d'usage
- valeur historique
- valeur de rareté

Valeur de contexte: **supérieure**Valeur d'authenticité: **moyen**Valeur patrimoniale: **moyenne**Date Estimée Connue
1860-1910

IMG_3704.jpg

Type architectural: **Maison à toit à deux versants droits d'inspiration néoclassique**

Maison Préfontaine

Catégorie de bien: **Bâtiment principal**

- valeur d'âge
- valeur d'architecture
- valeur d'usage
- valeur historique
- valeur de rareté

Valeur de contexte: **supérieure**Valeur d'authenticité: **bonne**Valeur patrimoniale: **supérieure**Date Estimée Connue
1810

IMG_3694.jpg

Type architectural: **Architecture d'inspiration française**

L'école du Ruisseau
Catégorie de bien: **Bâtiment principal**
 valeur d'âge
 valeur d'architecture
 valeur d'usage
 valeur historique
 valeur de rareté

Valeur de contexte: **supérieure**
Valeur d'authenticité: **moyen**
Valeur patrimoniale: **forte**

Date Estimée Connue
1850

Type architectural: Édifice de type vernaculaire américain à deux niveaux et demi



IMG_3688.jpg

Catégorie de bien: **Bâtiment principal**
 valeur d'âge
 valeur d'architecture
 valeur d'usage
 valeur historique
 valeur de rareté

Valeur de contexte: **supérieure**
Valeur d'authenticité: **bonne**
Valeur patrimoniale: **forte**

Date Estimée Connue
1781

Type architectural: Architecture de transition franco-québécoise



IMG_3641.jpg

Catégorie de bien: **Bâtiment principal**
 valeur d'âge
 valeur d'architecture
 valeur d'usage
 valeur historique
 valeur de rareté

Valeur de contexte: **supérieure**
Valeur d'authenticité: **bonne**
Valeur patrimoniale: **forte**

Date Estimée Connue
1840-1850

Type architectural: Maison à toit à deux versants droits d'inspiration néoclassique



IMG_3682.jpg

Catégorie de bien: **Grange-étable**
Bâtiment secondaire
 valeur d'âge
 valeur d'architecture
 valeur d'usage
 valeur historique
 valeur de rareté

Valeur de contexte: **supérieure**
Valeur d'authenticité: **bonne**
Valeur patrimoniale: **forte**

Date Estimée Connue
1880-1910

Type architectural: Aucun



IMG_3651.jpg

Catégorie de bien: **Bâtiment principal**
 valeur d'âge
 valeur d'architecture
 valeur d'usage
 valeur historique
 valeur de rareté

Valeur de contexte: **supérieure**
Valeur d'authenticité: **bonne**
Valeur patrimoniale: **supérieure**

Date Estimée Connue
1830-1880

Type architectural: Maison à toit à deux versants droits d'inspiration néoclassique



IMG_3673.jpg

Catégorie de bien: **Bâtiment principal**
 valeur d'âge
 valeur d'architecture
 valeur d'usage
 valeur historique
 valeur de rareté

Valeur de contexte: **supérieure**
Valeur d'authenticité: **moyen**
Valeur patrimoniale: **moyenne**

Date Estimée Connue
1890-1920

Type architectural: Maison à toit à deux versants droits d'inspiration néoclassique



IMG_3659.jpg

Catégorie de bien: **Bâtiment principal**
 valeur d'âge
 valeur d'architecture
 valeur d'usage
 valeur historique
 valeur de rareté

Valeur de contexte: **supérieure**
Valeur d'authenticité: **moyen**
Valeur patrimoniale: **moyenne**

Date Estimée Connue
1870-1900

Type architectural: Maison à toit à deux versants droits d'inspiration néoclassique



IMG_3633.jpg

Catégorie de bien: **Bâtiment principal**
 valeur d'âge
 valeur d'architecture
 valeur d'usage
 valeur historique
 valeur de rareté

Valeur de contexte: **supérieure**
Valeur d'authenticité: **bonne**
Valeur patrimoniale: **forte**

Date Estimée Connue
1840-1910

Type architectural: Maison à toit à deux versants droits d'inspiration néoclassique



IMG_3664.jpg

Ensemble de bâtiments

Catégorie de bien:

Ensemble de bâtiments

- valeur d'âge
 valeur d'architecture
 valeur d'usage
 valeur historique
 valeur de rareté

Valeur de contexte:

supérieure

Valeur d'authenticité:

bonne**Valeur patrimoniale: moyenne**

IMG_3806.jpg

Date Estimée Connue

1800-1850

Type architectural:

Aucun

Catégorie de bien:

Bâtiment principal

- valeur d'âge
 valeur d'architecture
 valeur d'usage
 valeur historique
 valeur de rareté

Valeur de contexte:

supérieure

Valeur d'authenticité:

moyen**Valeur patrimoniale: moyenne**

IMG_3795.jpg

Date Estimée Connue

1860-1910

Type architectural:

Maison à toit à deux versants droits d'inspiration néoclassique

Catégorie de bien:

Bâtiment principal

- valeur d'âge
 valeur d'architecture
 valeur d'usage
 valeur historique
 valeur de rareté

Valeur de contexte:

supérieure

Valeur d'authenticité:

moyen**Valeur patrimoniale: moyenne**

IMG_3799.jpg

Date Estimée Connue

1860-1910

Type architectural:

Maison à toit à deux versants droits d'inspiration néoclassique

Catégorie de bien:

Bâtiment principal

- valeur d'âge
 valeur d'architecture
 valeur d'usage
 valeur historique
 valeur de rareté

Valeur de contexte:

bonne

Valeur d'authenticité:

moyen**Valeur patrimoniale: moyenne**

IMG_3762.jpg

Date Estimée Connue

1840-1880

Type architectural:

Maison traditionnelle québécoise